اطلاعات

۲۸ صفحه

تکشماره ۲۰ ریال

چهارشنبه ۱۶ بهمن‌ماه ۱۳۶۴ ـ ۲۵ جمادی‌الاول ۱۴۰۶ ـ ۵ فوریه ۱۹۸۶ ـ شماره ۱۷۸۰۸

همزمان در سراسر کشور

با پیام امام امت مراسم تجلیل از شهداء، مفقودین اسراء و جانبازان انقلاب فردا برگزار می‌شود

در صفحه ۳

گزارش بازدید میهمانان خارجی دهه فجر از جنایات صدام در هویزه و سوسنگرد

در صفحه ۱۸

رژیم صهیونیستی در توطئه راهزنی هوایی شکست خورد

هدف از این راهزنی هوایی بدام انداختن «نایف حواتمه»، «جورج حبش» و «ابوموسی» بوده است.

وزارت خارجه ایران راهزنی هوایی اسرائیل را محکوم کرد

در صفحه ۲۰

به‌منظور شرکت درمانور عظیم فجر در شیراز

نخست‌وزیر وارد شیراز شد

همین صفحه

اسامی قبول شدگان کنکور فوق دیپلم مشخص شد

در صفحه ۳

توسط وزیر امور اقتصادی و دارایی در اولین مصاحبه مطبوعاتی و رادیو تلویزیونی

جزئیات طرح جدید وصول مالیات مشاغل اعلام شد

★ برطبق قانون نحوه وصول مالیات مشاغل برای مودیانی که تا پایان بهمن‌ماه سال ۶۴ مالیاتهای قطعی شده خود را تا پایان عملکرد سال ۶۲ پرداخت کرده و یا ترتیب پرداخت آن را بدهند کارت شناسائی صادر خواهد شد

بخشهای کشاورزی و معادن که فعالیتهایی را جهت استخراج و صادرات انجام می‌دهند و همچنین فعالیتهایی که برای صدور کالا به خارج از کشور انجام می‌شود از مالیات معاف هستند

صاحبان مشاغل از حقوق بگیران درآمد بیشتری دارند لذا باید در طرحهای عمرانی و ملی کشور مشارکت بیشتری داشته باشند ولی مطابق آمار، میزان این مشارکت آنان از حقوق بگیران به مراتب کمتر است

★ ما تلاش داریم که خود مردم میزان بدهی مالیاتی‌شان را اظهار کنند و بدین منظور اظهارنامه‌های زیادی در اختیار صاحبان مشاغل قرار داده شده است که خودشان آنهارا تکمیل کنند.

★ در سال ۶۳ نسبت میزان مالیات حقوق بگیران به کل مالیاتهای دریافتی ۱۸ درصد بوده ولی در همین سال نسبت مالیات مشاغل به کل مالیاتهای دریافتی ۷٫۵ درصد بوده است. صفحه ۲

دربی خرید سهام سهامداران خارجی توسط بنیاد مستضعفان

کارخانجات «ایران تایر» و «شرکت پالایش روغن تهران» به مالکیت کامل دولت جمهوری اسلامی ایران درآمد

در صفحه ۲

در اطلاعات امروز منتشر شده است:

لیست تصحیح شده مشخصات قبول شدگان کنکور و سه رشته ستاره‌دار

در صفحات ۳ و ۱۲

«ادبیات نوپای انقلاب»، ویژه‌نامه دهه فجر ضمیمه اطلاعات امروز منتشر شد

مانیل دیروز شاهد بزرگترین تظاهرات ضددولتی طی چندساله‌ی اخیر بود

در صفحه ۲۰

سرهنگ صیاد شیرازی فرمانده نیروی زمینی ارتش جمهوری اسلامی ایران:

رزمندگان اسلام آماده‌اند در صورت لزوم به قلب دشمن بتازند و پیروزی را برای ملت قهرمان خود به ارمغان آورند

عزیمت کاروانهای راهیان کربلا به جبهه‌ها انگیزه و روحیه جدیدی به مسئولان و رزمندگان داده است

با آتش ظفرمندان اسلام یکانهای تانک دشمن در منطقه حسینیه به شدت خسارت دید

در فرودگاه وین اتفاق افتاد

دولت اطریش از حرکت یک هواپیمای حامل سلاح به مقصد عراق جلوگیری کرد

صفحه ۲

حجت‌الاسلام محقق داماد در گردهمائی مسئولین، سردفتران دفاتر اسناد رسمی و دفتریاران سازمان ثبت اسناد و املاک کشور:

باید فضیلت معیار باشد تا با سوادها تشویق شوند

در صفحه ۲

مراسم بزرگداشت سالگرد دهه فجر در سپاه پاسداران شمیران با سخنرانی پرشور فخرالدین حجازی برگزار شد

در صفحه ۲

توسط معاون امور بین‌المللی و اقتصادی وزارت امور خارجه

پیام کتبی رئیس جمهوری اسلامی ایران تسلیم رئیس جمهوری الجزایر شد

برای دفاع از سهم عادلانه در بازار جهانی

اجلاس کمیته ویژه «اوپک» با تصویب پیشنهاد افزایش سقف تولید نفت، پایان یافت

در صفحه ۳

اطلاعیه دانشکده پزشکی دانشگاه شهید بهشتی

رجوع به صفحه ۹

سبقت‌های بی‌مورد و انحراف به چپ از عوامل اصلی تصادف می‌باشند

حراج فرش فروشگاه تحفه

پنجشنبه‌ها، هرهفته

رجوع به صفحه ۳

نخست‌وزیر وارد شیراز شد

شیراز ـ خبرنگار اطلاعات: مهندس میرحسین موسوی نخست وزیر جمهوری اسلامی ایران برای شرکت در مانور عظیم فجر در شیراز و دیدار با مسئولین استان فارس پیش از ظهر امروز در راس هیاتی وارد شیراز شد و در فرودگاه این شهر از سوی ائمه‌ی جمعه‌ی استان، استاندار، مسئولان استان، روحانیان و فرماندهان لشکری مورد استقبال قرارگرفت. نخست‌وزیر سپس جهت شرکت در مانور عظیم فجر و راهپیمایی نیروهای متشکل مردمی عازم استادیو شهدای ارتش شد.

برادر درگاهی

انتصاب شایسته جنابعالی را به سمت معاونت نخست وزیر و سرپرست سازمان تربیت بدنی تبریک عرض نموده امیدواریم در رشد و اعتلای ورزش در راستای اهداف انقلاب اسلامی موفق و موید باشید.

احمدی ـ معمایی ـ نوبری

اطلاعیه دانشگاه صنعتی امیرکبیر

رجوع به صفحه ۹

آگهی مزایده ماشین سازی اراک

رجوع به صفحه ۱۲

بسمه تعالی

هشتمین سالگرد انقلاب اسلامی ایران به‌رهبری حضرت امام خمینی را به مستضعفین جهان و امت قهرمان ایران تهنیت میگوئیم. وبدین مناسبت مراسم پرشکوهی در روز پنجشنبه ۱۷ر۱۱ر۶۴ ازساعت ۷ الی ۹ بعد از ظهر باحضور میهمانان خارجی در مدرسه شهید مطهری برگزارمیگردد. از علماء اعلام و مومنین دعوت می‌شود در این مراسم شرکت نمایند.

جامعه روحانیت مبارز تهران

بسمه تعالی

بانهایت تاسف درگذشت بانو حاجیه بتول منظوری (خوشنویس) را به اطلاع می‌رساند.

رجوع به صفحه ترحیم

بسمه تعالی

واعدو الهم ما استطعتم من قوه

دلیر مردان سپاه توحید متشکل درلشکرهای احتیاط قدس سپاه پاسداران انقلاب اسلامی روز ۱۹ بهمن‌ماه قدرت نظامی مردمی جمهوری اسلامی را در تهران و شهرری بنمایش خواهند گذاشت.

لذا از امت قهرمان و شهیدپرور درخواست میشود جهت مشایعت لشگرهای احتیاط قدس سپاه پاسداران انقلاب اسلامی راس ساعت ۹ صبح روز شنبه در تهران به استادیوم شهید شیرودی و در شهرری راس ساعت ۲ بعدازظهر در صحن مطهر حضرت عبدالعظیم حضور بهمرسانند.

سپاه پاسداران انقلاب اسلامی منطقه یك ثارالله

برادر سرکار سرهنگ هوشنگ زارعی

ریاست محترم دایره آموزشگاههای رانندگی

ارتقاء درجه جنابعالی را صمیمانه تبریک عرض می‌نمائیم و توفیق روزافزون شما را خواهانیم

هیئت موسس جامعه آموزشگاههای تعلیم رانندگی تهران

اطلاعیه مسجد صاحب‌الزمان داودیه شهیدآباد

سخنران: حجت‌الاسلام حاج‌آقا مهدی کروبی نایب رئیس مجلس شورای اسلامی

مکان: مسجد صاحب‌الزمان داودیه‌شهیدآباد

زمان: امشب بعد از نماز مغرب و عشاء

حراج طلا و جواهرات

متعلق بیگی از نهادها، عصر روزهای سه‌شنبه و قبل ازظهر جمعه هرهفته در بانک کارگشائی مرکز انجام میشود.

ورود بمشتریان حراج برای عموم آزاد است.

بسمه تعالی

آگهی حراج بانک کارگشائی

کلیه گروگان‌هائی که تاپایان خردادماه ۱۳۶۲ در بانک کارگشائی بگرو گذاشته شده وتاکنون تجدیدمعامله یا ترخیص نگردیده‌اند همه هفته روزهای سه‌شنبه ازساعت ۱۴ الی ۱۷ و جمعه‌ها ازساعت ۹ الی ۱۱ونیم دربانک کارگشائی مرکز بمعرض حراج گذاشته می‌شود.

شرکت در جلسات حراج برای عموم آزاداست

جلسه عمومی فارغ‌التحصیلان دانشگاه علم و صنعت

رجوع به صفحه ۵

حراج فوق‌العاده اسب

شرح در صفحه ۱۱

مجله سیاسی ـ اجتماعی اطلاعات هفتگی منتشر شد

همره هفت بهار گل سرخ

آگهی تغییر نام شرکت سهامی عام صنعتی سپنتا

براساس مصوبه مجمع عمومی فوق‌العاده مورخ ۲۰ر۷ر۶۴ ماده یک اساسنامه شرکت تغییر یافته و نام شرکت به شرکت لوله و پروفیل ایران (سهامی عام) تبدیل گشته است

مراکز فروش انتشارات مؤسسه اطلاعات

عمده فروشی:

۱ـ تهران، خیابان خیام، ساختمان اطلاعات، سازمان شهرستانها
۲ـ تهران، مقابل دانشگاه، خیابان ابوریحان، کتابفروشی اطلاعات
۳ـ تهران، دفتر مرکزی انتشارات امیرکبیر
۴ـ شهرستانها، کلیه نمایندگیهای مؤسسه اطلاعات

تکفروشی:

۱ـ تهران، خیابان خیام ساختمان اطلاعات: تکفروشی روزنامهٔ اطلاعات
۲ـ تهران، کلیه فروشگاههای انتشارات امیرکبیر
۳ـ تجریش، اول خیابان آیت‌الله ملکی، کتابفروشی فردوسی
۴ـ تهران، خیابان مجاهدین انتشارات فردوسی
۵ـ تهران، تقاطع خیابان امام خمینی و ولیعصر، تلفن ۶۴۷۷۹۷

برای کسب اطلاع بیشتر با تلفن واحد انتشارات (۳۲۸۴۵۶) تماس بگیرید.

شهرداری کرج

عوارض سالانه اتومبیل

۱۳۶۴

اطلاعیه مهم شهرداری کرج

در مورد برچسب مخصوص عوارض اتومبیل

در صفحه ۱۲

درسومین روز از دهه‌ی مبارک فجر توسط وزیر آموزش و پرورش

یک مدرسه ۲۴ کلاسه در منطقه ۳ آموزش و پرورش تهران گشایش یافت

سرویس اجتماعی- آقای سید کاظم اکرمی وزیر آموزش وپرورش عصر دیروز در سومین روز از دهه‌ی مبارک فجر مدرسه‌ی قازه بنیاد محمود افشار را افتتاح کرد.

به گزارش روابط عمومی وزارت آموزش‌وپرورش این مدرسه که حدود پنج هزار متر مربع زمین دارد ،شامل دو هزار و دویست متر زیربنا با ۲۴ کلاس وچهارسالن با تمام تجهیزات است.

براساس همین گزارش ،زمین این دبستان از زمین‌های موقوفه‌ی مرحوم محمود افشار می‌باشد وبا هزینه‌ای حدود ۹ میلیون تومان از طرف گروه نوسازی مدارس آموزش وپرورش استان تهران ساخته شده است.

وزیر آموزش وپرورش در مراسم افتتاح این دبستان طی سخنانی از واگذار کنندگان زمین واحداث مدرسه در سطح کشور تشکر و قدردانی کرد.

مراسم بزرگداشت سالگرد دهه فجر در سپاه پاسداران شمیران با سخنرانی پرشور فخرالدین حجازی برگزار شد

بمناسبت دهه فجر سالگرد انقلاب اسلامی ایران صبح دیروز مراسمی در مرکز سپاه پاسداران شمیران با حضور فرماندهان، مسئولین سیاسی عقیدتی وعده کثیری از افراد سپاه برپا شد.

دراین مراسم پس از قرائت آیاتی از قرآن مجید وبیانات مسئول سیاسی- عقیدتی سپاه پاسداران‌شمیران آقای فخرالدین حجازی نماینده مردم تهران در مجلس شورای اسلامی به‌ایراد سخن پرداخت.

وی طی یک بحث مفصل درباره‌ی «اصالت‌انقلاب اسلامی ایران و تطبیق آن با سایر انقلاب‌های جهانی» گفت: خصیصه‌ی انقلاب اسلامی ایران این است که انقلاب خدائی و به مصداق آیه قرآن (انقلاب الی‌رب) بوده، وبدین جهت به‌این‌پیروزی‌های بزرگ‌نائل گردیده است، ولی انقلابهای دیگر جهان چون فقط دارای مقاصد سیاسی، اقتصادی و ... بوده‌اند نه تنها به مقصد نرسیده بلکه عقب‌گرد وانحطاط هم داشته‌اند.

اما انقلاب اسلامی ایران، پس از هفت سال به همه سوی جهان پرکشیده و آزادی و عدالت را به جهان تشنه وشیفته امروز ارمغان آورده است.

آقای حجازی دراین سخنرانی طی یک بحث‌مفصلی درباره اصالت رهبری انقلاب، امام امت را به صورت بزرگترین شخصیت معنوی و انقلابی معاصر معرفی‌کرد.

سخنان گوینده با تکبیر پاسداران تائید شد وبا دعا به‌امام امت پایان یافت.

۶ انتصاب جدید در وزارت کشور

● سرویس اجتماعی - از سوی حجت‌الاسلام علی‌اکبر محتشمی وزیر کشور انتصابات زیر در سطح این وزارتخانه صورت گرفت:

● علی‌محمد احمدی به سمت معاون امور سیاسی و اداری استانداری مرکزی.

● حسن دهگان به سمت معاون برنامه‌ریزی و هم‌آهنگی امور اجرایی استانداری گیلان.

● عزت‌الله تقی‌زاده به سمت معاون امور عمرانی استانداری سمنان.

● فداحسین مالکی به سمت فرماندار زاهدان.

● رحمت‌الله نوبخت به سمت فرماندار مشیز.

● نادر خیوزی به سمت بخشدار مرکزی تایباد.

مسئول سابق انتشارات و تشکیلات سنندج گروهک محارب کومله

سران گروهکها جرات حضور در میان مردم مسلمان کردستان را ندارند

● ارومیه - خبرگزاری جمهوری اسلامی : یکی از مسئولین رده‌ی بالای گروهک ملحد کومله پس‌از بازگشت‌به دامان اسلام اعلام کرد:اکنون سران گروهک ها جرات‌ندارند در میان مردم کردستان حضور یابند.

« غلامرضا فرشچی» مسئول سابق انتشارات‌وتشکیلات سنندج که چندین مسئولیت دیگر این گروهک را نیز برعهده داشته است ، پس‌ازهفت‌سال عضویت‌در این گروهک الحادی، با آشنایی کامل از واقعیات جمهوری اسلامی به دامن اسلام بازگشته است ، دیروز در گفتگویی با خبرنگار خبرگزاری جمهوری اسلامی ضمن بیان مطلب مذکور اظهار داشت :

خاطرات تظاهرات میلیونی مردم مسلمان در سراسرایران در دوره‌ی انقلاب اسلامی هرگز فراموش شدنی نیست و مسلما صفوف بهم‌فشرده‌ی مردم مسلمان ایران در آن وقت بودکه کمررژیم وابسته‌ی شاه رادرهم شکست وبه جهانیان اعلام داشت که این جمهوری تنها به قدرت لایزال الهی وملت مسلمان ایران وابسته است .

وی افزود : سران گروهک الحادی بدون درک‌واقعیات و مطالعه‌ی قبلی و بدون اطلاع از خواست قلبی‌مردم‌مسلمان کردستان ، پس از پیروزی انقلاب اسلامی از فقرو محرومیت مردم کردستان و احساسات اسلامی آنان سوء استفاده‌کرده وبا شعارهای فریبنده تعدادی رابه طرف نوکری اجانب‌سوق دادند .

وی افزود : برای اثبات این ادعا کافی است‌کمی‌گویم امروز حاکمیت جمهوری اسلامی در کردستان کاملا تثبیت شده‌و گروهک‌هاکه هیچگونه امیدی برای اخلال‌ندارند،جهت ادامه‌ی چند روزحیات ننگین خود به دامن دشمن ملت‌مسلمان ایران پناهنده شده‌اند .

وی طی اضافه کرد : امروز مردم مسلمان کردستان‌باتوجه به روبرو شدن با حقایق و برخورداری از مزایای آن ، تبلیغات گروهک ها را دشمنانه تلقی کرده و آن را قبول ندارند و همچنان به مخالفت خود با طرح های کمونیستی و امپریالیستی که از سوی گروهک ها مطرح شده بود ، ادامه می‌دهند و به همین خاطر است که سران گروهک ها جرات حضور در میان مردم مسلمان کردستان را ندارند .

وی افزود : مردم مسلمان کردستان خواهان محرومیت زدایی و ایجاد عمران و آبادانی در منطقه‌ی خود بودند ولی زمانی که مشاهده کردند ماشین‌آلات جهاد سازندگی و سایر ارگان هادر کردستان به آتش کشیده میشودورزمندگان مسلمان به جرم پیروی از تعالیم اسلام شهید می‌شوند، بی‌به مزدوری و برنامه های تخریبی گروهک ها بردند و خودرا کنار کشیده وبه‌طرف جمهوری اسلامی بازگشتند وبازگشت آنان نیز به خاطر اسلام و برای خلاصی از فشاری که توسط گروهک ها به آنها وارد می‌شد ، صورت گرفت .

وی در پایان این گفتگو بار دیگر تاکید کرد : حاکمیت جمهوری اسلامی در منطقه‌ی کردستان بسیاری از فرزندان این منطقه را از توطئه ها نجات‌داد وباید مردم ما شکرگزار الهام‌الله دهه‌ی فجر و دهه های مجر باشند .

توسط وزیر امور اقتصادی و دارایی

طرحهای جدید وزارت اقتصاد و دارایی برای وصول مالیات صاحبان مشاغل اعلام شد

سرویس اقتصادی - آقای ایروانی وزیر امور اقتصادی و دارایی به همراه معاونین امور مالیاتی و حقوقی و امور مجلس این وزارتخانه صبح دیروز در یک مصاحبه مطبوعاتی و رادیو تلویزیونی برنامه های وزارت‌اقتصاد رادر رابطه بامیزان و نحوه وصول مالیات اعلام کرد .

وی در ابتدا ضمن اشاره به توطئه کاهش قیمت نفت گفت : استکبار جهانی تصور می‌کند که بااین توطئه میتواند بر جمهوری اسلامی ایران فشار بیاورد و لکن همین‌مسئله میتواند باعث تاکید بیشتر ما بر برنامه ریزی های اقتصادی، تعیین الگوی مصرف ، تقویت برنامه های زیربنائی ،صرفه‌جویی در بودجه جاری ، کاهش اتکاء به درآمد های نفتی‌و افزایش صادرات غیر نفتی بشود .

وزیر اقتصاد ضمن اشاره به فشار های استکبار جهانی بر کشور هایی که اقتصادشان تک محصولی است گفت:باید اتکاء ما به نفت تدریجا کاهش یافته و درآمد های دیگر منجمله‌درآمد های مالیاتی در کشور ما افزایش یابدو این مسئله در رژیم گذشته باتوجه به اقتصاد ناسالمی که حاکم بود و میزان صدور نفت که حدود ۶ر۱ میلیون بشکه در روز بود مورد توجه قرار نگرفته و فرهنگ مالیاتی بهیچوجه در ایران وجود نداشت و درآمد های کشور تنها از طریق فروش نفت تامین میشد .

وی‌افزود: مهمترین‌شاخص در این رابطه میزان‌درآمد های مالیاتی به تولید ناخالص ملی کشور است که در ایران ۸ر۵ درصد است درحالی که این رقم در ترکیه بالای ۲۰ درصد ، پاکستان ۱۱ درصد و آلمان غربی حدود ۲۰درصد میباشد .

وزیر اقتصادی در بخش دیگری از سخنان خود گفت: غیر از هجم درآمد های مالیاتی ترکیب درآمد های مالیاتی هم در کشور ما متناسب نیست بطوری‌که در سال ۶۳ نسبت‌میزان مالیات حقوق بگیران به کل مالیات های دریافتی ۱۸ درصد بوده ولی در همین سال نسبت مالیات مشاغل به کل مالیات های دریافتی ۷ر۵ درصد بوده است .

وی افزود : میزان مالیات حقوق بگیران نسبت‌به‌جمع هزینه های عمرانی و طرح های ملی و نوسازی در سال۶۳ حدود ۶ر۱ درصد است در حالی که در همین سال نسبت مالیات صاحبان مشاغل به هزینه های عمرانی و طرح های ملی و نوسازی ۸ر۱ درصد میباشد که این رقم بسیار اندک است زیرا صاحبان مشاغل از حقوق بگیران درآمد بیشتری دارند لذا در طرح های عمرانی و ملی کشور باید مشارکت بیشتری داشته باشند ولی می‌بینیم که مطابق آمار میزان مشارکت آنان از حقوق بگیران به مراتب کمتر است .

آقای ایروانی در بخش دیگری از سخنان خود گفت: به نظر ما افزایش ظرفیت بالقوه درآمد های مالیاتی از طریق تشویق سرمایه هایی که ارز کمتری نیاز دارندو همچنین‌ادامه اجرای برنامه های عمرانی که رونق اقتصادی و فعالیت های جنبی اقتصادی را افزایش می‌دهد امکان پذیر خواهد بود.

وزیر اقتصاد با اشاره به این مسئله که دولت برای دادن خدمات به مردم از قبیل آبادانی و عمران شهر ها،ایجاد مدارس ، درمانگاه ها و راه ها ، حفظ امنیت و حدودوثغور کشور و بطور کلی کلیه خدماتی که به مردم می‌دهد باید هزینه هایی را متقبل شود گفت : مالیات بخشی از هزینه های دولت را برای دادن خدمات به جامعه تامین میکندولذا مردم مالیات را برای خودشان پرداخت میکنند و علاوه‌براینکه وظایف قانونی خود را انجام می‌دهند هزینه‌خدماتی‌که از آن بهره‌مند میشوند را هم تقبل می‌نمایند .

مردمی کردن وصول مالیات

وزیر اقتصاد سپس به طرح مردمی کردن نحوه وصول مالیات اشاره کرد و گفت :براساس‌بند «ب» تبصره ۱۶قانون بودجه سال ۶۴ ، صاحبان مشاغل می‌توانند با توافق‌دستگاه های اجرایی محلی نسبت به تامین‌منابع مالی‌لازم جهت‌احداث یا تکمیل پروژه های عمرانی استانی اقدام نمایند ووجوهی که در این رابطه‌پرداخت‌میکنند به عنوان مالیات آنهامحسوب خواهد شد و علاوه برآن منطقه‌نیز از این خدمات برخوردار میشود .

وی افزود : خوشبختانه این طرح مورد استقبال واقع شد بطوری که در نه ماهه اول سال جاری حدود ۳۸۵٫۲۲۴٫۸۵۰ ریال مالیات مشاغل وصول شده‌است و همچنین در اجرای بند « ب» تبصره ۱۶ قانون بودجه در استان خوزستان که یک استان جنگ زده است تاپایان دی ماه سال ۶۴ حدود ۱۳۰۰٫۰۰۰٫۰۰۰ ریال مالیات مشاغل وصول شده و تاکنون ۱۵۱ پروژه تاسیسات آموزش و پرورش و بهداشتی ، از محل مالیات مشاغل در کمیته برنامه ریزی استان خوزستان تصویب شده‌است .

آقای ایروانی سپس به روش خوداظهاری در رابطه با وصول مالیات مشاغل اشاره کرد و گفت : ماتلاش داریم که خود مردم میزان بدهی مالیاتی‌شان را اظهار کنندو بدین منظور اظهارنامه های زیادی‌در اختیار صاحبان‌مشاغل‌قرارداده شده‌است که خودشان آنها را تکمیل کنند و به کادر های اجرائی نیز تاکید شده است که تا وقتی مستندات و مدارکی خلاف اظهارات صاحبان مشاغل ندارند مفاد اظهارنامه‌راقبول کنند . و همچنین در زمانی که به تشخیصی که داده شده توسط مودی اعتراضی بشود موضوع به هیات حل اختلاف میرود که این هیات یک ترکیب مردمی داشته و متشکل از نماینده کمیته مردمی مالیات مشاغل مستقر در نهاد ریاست جمهوری و در شهرستان ها نمایندگان ائمه جمعه یکنماینده از طرف صنف مربوطه و یک نماینده از وزارت اقتصاد و دارایی است .

وزیر اقتصاد افزود : برای تسریع رسیدگی به عملکرد مالیات ها تلاش های زیادی شده است و مثل سابق کمامالیات ها چندین سال انباشته میشد و یک باره به مودی گفته‌می‌شد و پرداخت آنهم واقعا مشکل بود عمل نمی‌شود . درحال حاضر به عملکرد مالیات ها سالانه رسیدگی میشود و برای سال ۶۳ از هم اکنون شروع شده‌است .

آقای ایروانی سپس ضمن اشاره به اجرای قانون‌نحوه وصول مالیات مشاغل که دردی ماه سال‌جاری پس ازتصویب مجلس شورای اسلامی و تائید شورای نگهبان برای اجراء ابلاغ شده‌است گفت : بر طبق این قانون برای کلیه مودیان مالیاتی موضوع ماده ۵۹ و ۶۳ قانون مالیات های مستقیم که تاپایان بهمن ماه سال ۶۴ مالیات های قطعی شده خودشان را تاپایان عملکرد سال ۶۳ پرداخت کرده و یا ترتیب‌پرداخت آن را بدهند کارت شناسایی صادر و به آنها تسلیم می‌شود . همچنین کلیه جرائم مالیاتی مودیانی که بدهی های قطعی خودشان را تا پایان عملکرد سال ۶۲ بپردازند نیز بخشوده خواهد شد .

وی افزود : نکته دیگری که در قانون نحوه وصول مالیات مشاغل وجود دارد در مورد مشاغلی است که تکمیل اظهاررنامه برای آنها دشوار است و یااینکه مکلف‌بنگهداری دفاتر قانونی نیستند که قرار شده مالیات صاحبان این‌گونه مشاغل با نظر صنف مربوطه بطور مقطوع وسالیانه تعیین‌و وصول شود .

وزیر امور اقتصادی و دارایی در پایان ضمن تاکیدبر این نکته که سیاست های مالیاتی و استفاده از ابزار های مالیاتی در جهت اهداف وسیاست های‌اقتصادی کشورو بالتبع در جهت کاهش رشد بخش خدمات و افزایش رشد بخش تولیدی است گفت :

بخش های کشاورزی و معادن که فعالیت هایی رابرای استخراج و صادرات انجام می‌دهند و همچنین فعالیت هایی که برای صدور کالا به خارج از کشور انجام می‌شود از مالیات معاف هستند و سیاست دولت این است که در جهت تعمیق‌هرچه بیشتر این فعالیت ها گام بردارد .

دوره‌ی دکترای مهندسی شیمی در دانشگاه امیرکبیر ایجاد می‌شود

● شورای گسترش‌دانشگاهها و موسسات‌آموزش عالی کشور با پذیرش دانشجو دردوره دکترای‌مهندسی شیمی در دانشگاه صنعتی امیرکبیر موافقت کرد.

به گزارش روابط‌عمومی وزارت‌فرهنگ و آموزش عالی این تصمیم به دنبال جلسه‌ی روز دوازدهم بهمن ماه و گزارش بازدید هیات اعزامی این وزارتخانه از امکانات ، تجهیزات نیروی‌انسانی وگروه مهندسی‌شیمی دانشگاه صنعتی امیرکبیر اتخاذ شد. اضافه می‌شودقبلا نیز در جلسه‌ی روز ششم‌مهرماه این شورا با ایجادچنین رشته‌ای موافقت اصولی به عمل آورده بود.

در پی خرید سهام سهامداران خارجی توسط بنیاد مستضعفان

کارخانجات «ایران تایر» و «شرکت پالایش روغن تهران» به مالکیت کامل دولت جمهوری اسلامی ایران درآمد

تهران - خبرگزاری جمهوری اسلامی : سهام سهامداران خارجی کارخانجات ایران تایر و شرکت پالایش روغن‌تهران متعلق به بنیاد مستضعفان خریداری شد و این کارخانجات به مالکیت کامل دولت جمهوری اسلامی ایران درآمد .

به گزارش روابط عمومی بنیاد مستضعفان ، دربی ارجاع تعیین تکلیف سهام شرکت آمریکایی (جنرال‌تایر اینتر نشنال- گودریچ‌سن) در شرکت تولیدی « ایران تایر» به دیوان داوری لاهه ، این سهام باپرداخت مبلغی به دولت جمهوری اسلامی ایران منتقل گردید .

و دولت نیز مقرر کرد تا پس از واریز معادل ریالی‌این مبلغ توسط بنیاد مستضعفان‌به بانک مرکزی ایران ، این‌سهام به مالکیت بنیاد درآید .

بنابراین گزارش ۲۵ درصداز سهام شرکت پالایش‌روغن تهران متعلق به بنیاد مستضعفان نیز که در اختیار شرکت‌های خارجی قرار داشت از سهامداران خارجی آن خریداری شد واین کارخانه نیز به مالکیت کامل جمهوری اسلامی ایران درآمد .

در دیدار با رئیس دیوانعالی کشور

رئیس سازمان ثبت اسناد و املاک کشور اختصاص بخشی از درآمد این سازمان برای حل مشکلات مالی سازمان ثبت‌اسناد و املاک را خواستار شد

مدیران، کارشناسان و سردفتران دفاتر ازدواج‌و طلاق و اسناد رسمی کشور که برای شرکت در یک سمینار مشترک در تهران بسر می‌بردند عصر دیروز (سه‌شنبه) با آقای موسوی اردبیلی رئیس شورای عالی قضایی دیدار کردند.

در این ملاقات ابتدا دکتر هاشمی رئیس سازمان ثبت اسناد و املاک کشور گزارشی از مسائل و مشکلات این سازمان را ارائه کرد و با اشاره به این نکته که سازمان ثبت اسناد از جمله سازمانهای اداری خودگفا است که هشت برابر مخارجش درآمد دارد، خواستار آن شد تا بخشی از این درآمد برای حل مشکلات‌مالی سازمان ثبت تخصیص یابد.

در این دیدار آیت‌الله موسوی اردبیلی رئیس شورای عالی قضایی نیز طی سخنانی ضمن عرض تبریک فرا رسیدن ایام پربرکت دهه فجر به بیان دستاوردهای انقلاب اسلامی و توطئه‌های ایادی استکبار جهانی در رویاروئی باانقلاب اسلامی پرداخت و بر ضرورت دقت در کارها و نیز پرهیز از بوروکراسی اداری تاکید کرد.

انتصاب در وزارت راه

● به موجب حکمی از سوی مهندس سعیدی‌کیاوزیر راه و ترابری ، مهندس محمد جعفر بهرامی به عنوان معاون فنی و راهسازی وزارت راه و ترابری منصوب ومشغول‌کار شد .

حجت‌الاسلام محقق داماد درگردهمائی مسئولین، سردفتران دفاتر اسناد رسمی‌ودفتریاران‌سازمان ثبت اسناد و املاک کشور :

باید فضیلت معیار باشد تا با سوادها تشویق شوند

توضیح : در این گردهمائی حجت‌الاسلام محقق داماد مطالب انتقاد آمیز سازنده‌ای علیه مطبوعات‌بیان کرده‌اند که بطور مشخص معلوم نیست منظورشان کدامیک از روزنامه ها و در چه مورد خاصی بوده است . امیدواریم در توضیحات بعدی ایشان‌این‌مسئله بصورت روشن‌تری بیان شود.

چهاردهمین گردهمائی مدیران، مسئولین، سردفتران اسناد رسمی ازدواج وطلاق و دفتریاران سازمان‌ثبت اسناد و املاک کشور باحضور تنی‌چند از اعضاء شورای عالی قضائی و سرپرست بازرسی کل کشور، دادستان تهران، تنی‌چند از مسئولین دادسراهای‌انقلاب اسلامی و عمومی تهران و دکتر هاشمی سرپرست سازمان ثبت اسناد و املاک کشور پیش از ظهر دیروز در سازمان ثبت اسناد و املاک کشور برگزار شد.

گزارش خبرنگار ما در این رابطه حاکیست : در این مراسم بعد از تلاوت آیاتی از کلام‌الله مجید، دکتر هاشمی سرپرست سازمان ثبت اسناد و املاک کشور طی سخنانی گفت : این سازمان سخت باکمبود نیروی انسانی روبروست و با کمتر از نصف نیروهای مصوبه انجام وظیفه می کند و حدود چهار هزار پست‌سازمانی خالی دارد، وباتوجه به اینکه این سازمان منبع‌درآمدی برای دولت است ولی خود سازمان با کمبود بودجه روبروست.

وی افزود : به طور مرتب استانداران، نمایندگان مجلس و سایر مسئولین از ما می خواهند در نقاط مختلف کشور ادارات ثبت اسناد و املاک جدید دائر کنیم ولی با این کمبودها قادر به ایجاد واحد های ثبتی جدید نیستیم.

رئیس سازمان ثبت‌اسناد گفت : اما در مورددفاتر اسناد رسمی و ازدواج و طلاق در کلیه نقاط کشور دفاتر جدید دائر کرده‌ایم.

وی در مورد بودجه گفت : دراین مورد‌پیشنهادی ازسوی شورای عالی قضائی به مجلس شورای‌اسلامی شده است که چنانچه مورد تصویب قرار گیرد مساله کمبود بودجه جبران خواهد شد. و از نظر استخدام جدید نیز موضوع در هیات دولت و سازمان استخدامی کشور تحت بررسی است. و همچنین در مورد اصلاح قانون ثبت، قوانینی بصورت لایحه از سوی شورای عالی قضائی به مجلس شورای اسلامی فرستاده شده که کلیاتش به تصویب رسیده است و با تصویب این قانون ۹۰ درصد مشکلات ثبتی مردم حل خواهد شد،و باتصویب طرح بازنشستگی، سردفتران دفاتر اسناد رسمی و ازدواج و طلاق این مساله نیز به مورد اجراء گذاشته خواهد شد. و سردفتران باید حیثیت جامعه سردفتران و سازمان مربوطه و مردم را در نظر بگیرند و دقت بیشتری به عمل آورند و کاری کنند که مردم از آنها راضی باشند. وی از کانون سردفتران خواست تا سردفترانی که رعایت نظامات را نمی کنند از جامعه خود طرد کنند.

سپس حجت‌الاسلام محقق‌داماد سرپرست سازمان بازرسی کل کشور طی سخنانی گفت: عده‌ای انقلاب را یک بی‌نظمی تعبیر می کنند که این سخنان شعاردادن علیه قانون و خنجرزدن از پشت به انقلاب و مسئولین کشور است.

وی افزود : باید نظم و قانون منطبق با اسلام و انقلاب باشد زیرا از بی‌قانونی بهتر است وحق‌براساس قانون ایجاد می شود.

وی در قسمتی دیگر از سخنانش گفت : جامعه قضائی و ثبتی باید به مردم خدمت کند نه اینکه جلوی مشکلات سنگ بیندازد و مانعی برای حل مشکلات‌باشد.

سرپرست بازرسی کل کشور افزود : بطور مثال شخصی می خواهد ملکی به فروشد و یا انتقال دهدو حصر وراثت و ... آنقدر باید بدود تا بعد از مدتی‌شاید او نیز از دنیا رفته و ارث به نسل بعدش برسد. مردم از این دوندگی‌ها ناراحتند. و مسئولین ثبت، بازرسی کل کشور و شورای عالی قضائی باید سنگ‌های سخت را از جلوی پای مردم بردارند.

آقای محقق داماد افزود : درجامعه اسلامی باید برای شخصیت افراد ارزش قائل شد و به‌قضات اختیاراتی داده شود و باید شایستگان را برای این قبیل سمت‌ها برگزید و نهراسید. قاضی‌فاسد وبیسواد نبودش بهتر از بودنش است .

قبل از انقلاب انتخاب براساس ارزش‌ها نبود و باتوصیه عمل می شد، و حالا نگذارید این‌طور شود.

وی افزود: در کشورهای اروپائی قضات بعداز ۶ سال کار در کنار یک وکیل و ۶ سال کارآموزی‌پست قضائی را به‌دست می آورند و در آنجا از بازرسی و دادسرای انتظامی قضات خبری نیست. و این مساله بسیار اهمیت دارد، افراد شایسته علمی و اخلاقی را انتخاب کنید و باید فضیلت معیار باشد تا باسوادها تشویق شوند. وانقلابی شکست می‌خورد که فرصت - طلبان بعد از انقلاب باعث شکست آن انقلاب می‌شوند. و مسئولین باید فرصت‌طلب‌ها را بشناسند.

رئیس بازرسی کل کشور گفت : قانون مظلوم و غریب شده و باید به فریاد مظلوم رسید. و قاضی‌طبق قوانین مصوبه مجلس شورای اسلامی احکامی راصادر می‌کند ولی روزنامه‌ها جورا علیه او می‌شورانند.

روزنامه‌ها چه کاره‌اند که به قانون توهین می کنند؟ وی خطاب به دادستان عمومی تهران گفت : این افراد مجرمند و باید تحت تعقیب قرار گیرند، و هرکس تازه به روزنامه رسیده و قلم بدست می گیرد و با جملات غلط به قانون توهین می کند. چرا اجازه می دهید این روش ادامه پیدا کند ؟

اگر برای بالابردن تیراژ باشد اشکال ندارد ولی اینطوری درست نیست. قاضی عمل می کند وروزنامه‌ها با تحریف و دگرگون‌کردن مطالب‌آنرا منتشر می کنندو چرا گزارشات بازرسی کل کشور را در این قبیل موارد چاپ نمی کنند؟ اجازه بدهید ما بگوئیم، ولی به ضرر انقلاب است و حرفی نمی زنیم.

جراید ارگانی از جمهوری اسلامی هستند ولی نباید روزنامه‌ها جای شایعه‌پراکنی علیه قضا شوند.

آقای محقق داماد اضافه کرد : من هراسی ندارم از روزنامه‌ها علیه خودم، زیرا من ناشناخته نیستم. امام و مسئولین و همه افراد جامعه مرا خوب می شناسند و خون من باخون این مردم آمیخته است.

اما وقتی قاضی‌می خواهد حکم بدهد می لرزد و درود برآن قضاتی که هراسی ازاین قبیل‌ندارند.

خبرنگار ما می افزاید : در ادامه این‌گردهمائی مسئولین و سردفتران مسایل و مشکلات خود رامطرح کردند. شرکت کنندگان در این گردهمائی همچنین بعد از ظهر دیروز نیز باآیت‌الله موسوی اردبیلی دیدار کردند. شرکت کنندگان در کمیسیونهای مختلف مسائل و مشکلات مطرح شده را بررسی می کنند. و مسایل مطرح شده در پایان گردهمائی جمع‌بندی و به شورای عالی قضائی فرستاده خواهد شد.

این گردهمائی تا روز شنبه ۱۹ بهمن ماه ادامه خواهد داشت.

توسط یک نوآور جوان ومبتکر

مغز مداد گرافیتی برای اولین بار در ایران ساخته شد

یک نوآور ایرانی برای اولین‌بار درایران موفق‌به ساخت نمونه آزمایشگاهی مغزمدادهای گرافیتی‌شد.تولید نیمه صنعتی این طرح توسط سازمان پژوهش های‌علمی و صنعتی بزودی آغاز می‌شود.

سیدداود میرنصراللهی پارسا، نوآور ایرانی در گفتگوی پیرامون ساخت مغز مداد های گرافیتی اظهار داشت: اکنون مداد در ایران به صورت مونتاژ ساخته می‌شود و برای قطع وابستگی مواداولیه آن (چوب ، مغز مداد، چسب، رنگ و ورقه چاپ‌حروف) اقداماتی باید انجام شود.

وی افزود: خروج ارز بابت چوب و مغزمداد سالانه معادل چهل‌میلیون‌تومان است که (چوب مداد ۳۲میلیون تومان‌و مغزمدادآماده ۸میلیون تومان)است. ضمن آنکه یکصدو شصت‌میلیون تومان‌مواد ساخته‌شده نیز سالانه وارد می‌شود.در مجموع باساخت مغزمداد- های گرافیتی ، سالانه بیش‌از شانزده‌میلیون تومان ارز صرفه‌جوئی خواهد شد. مداد علیرغم ظاهر بسیارساده، از ظرافت‌و پیچیدگی خاصی‌برخوردار است.یک کارخانه تولید مداد در تهران وجود دارد و اخیرا کارخانه دیگری در یکی از شهرستانها در حال مونتاژ می‌باشد. طبق آمار موجود درسال ۱۳۶۲ میزان مصرف متوسط سالانه مداددر ایران‌بیش‌ازیکصدوهشتادوهفت میلیون، دویست‌هزار عدد می‌باشد که یک‌پنجمیزان فوق تو- کارخانه مداد ایران تولید و بقیه بصورت آماده وا می‌شود.

صدور حواله برنج وارداتی برای عاملین توزیع ، آغاز شد

روابط عمومی وزارت بازرگانی اعلام‌کرد ازکلیه‌ی عاملین فروش شهری برنج، اعم از خوارباروفروش ، سقط فروش ، عطار ، لبنیات‌فروش، سوپرمارکت‌ها و تعاونی های مصرف محلات حوزه استان تهران که‌تمام موجودی برنج خود رابه فروش رسانده‌اند درخواست می‌کند با همراه داشتن کارت‌جدید عاملیت برنج از روز ۱۹ر۱۱ر۶۴ تا ۲۴ر۱۱ر۶۴ به‌شعب‌بانک صادرات‌مراجعه و با واریز مبلغ ۴۷۷هزارو ۵۰۰ ریال و ارائه کوپن- های قبلی نسبت به دریافت حواله ۵تن برنج و ارداتی اقدام کنند.

اخبار کوتاه

دیدار وزیر بهداری با رئیس جمهوری

دکتر مرندی وزیر بهداری پیش از ظهر دیروز به اتفاق معاونین این وزارتخانه و سرپرست سازمان بهزیستی با حجت‌الاسلام خامنه‌ای رئیس جمهوری دیدار کرد .

به گزارش روابط عمومی ریاست جمهوری در این‌دیدار ابتدا دکتر مرندی ضمن‌ارائه گزارشی پیرامون عملکرد وزارت بهداری ، به پیشرفت های این وزارتخانه بعد از انقلاب اشاره کرد و در خصوص تامین آب آشامیدنی برای روستائیان به میزان دوبرابر پیش از انقلاب ، واکسیناسیون کودکان زیر یک سال ۷۰ درصد و بیش‌از یک سال تا ۹۵درصد واحداث ۵۰۰۰ خانه بهداشت مطالبی را به اطلاع رئیس جمهوری رساند . آنگاه آقای خامنه‌ای ضمن تشکر از دست‌اندرکاران امر بهداشت و درمان کشور، وزارت بهداری را مرکزدانش پزشکی کشور دانست و اظهار داشت :خدمات وزارت‌بهداری روز بروز بیشتر خود را در وضع زندگی مردم نشان می- دهد و مردم آنرا درکمو لمس میکنند .

رئیس جمهور ضمن تاکید بر اولویت دادن به مسئله بهداشت بویژه در مناطق دور و محروم پیرامون جذب و به کارگیری بخش خصوصی در همه زمینه های بهداشتی و درمانی با نظارت و کنترل دولت راهنمائی ارائه کرد .

کنگره نهصدمین سال درگذشت امام محمد غزالی ازه تا ۷ اسفندماه برگزار می‌شود

کنگره نهصدمین سال درگذشت «ابوحامد محمد غزالی طوسی» فقیه، متکلم و عارف شهیر ایرانی با عنوان «بررسی آراء و آثار امام محمد غزالی» ازپنجم لغایت هفتم اسفند ماه سال جاری در محل دانشگاه تهران برگزار خواهد شد .

به گزارش روابط عمومی وزارت فرهنگ و آموزش عالی تشکیل این کنگره که در آن گروهی از دانشمندان و محققین ایرانی و خارجی شرکت خواهند داشت ، به همت و تشریک مساعی موسسه مطالعات و تحقیقات فرهنگی و کمیسیون ملی یونسکو در ایران تشکیل می‌شود .

کوپن جدید صابون اعلام‌شد

وزارت بازرگانی اعلام کرد: کوپن شماره۱۰شهری و ۶۰ روستائی و عشایری جهت دریافت سهمیه‌صابون در نظر گرفته شده است. لذا از کلیه هموطنان عزیز درخواست می شود ضمن مراجعه به عاملین فروش سهمیه خود را براساس‌هر نفر ۹۰ گرم دریافت کنند. اعتبار کوپن مذکور تا ۱۵ خرداد ۶۵ می‌باشد وعاملین فروش فرصت خواهندداشت تا پایان خرداد سال آینده کوپنهای دریافتی رادرتهران به شعب بانک صادرات و در شهرستانها به شعب بانک ملی استان تحویل داده ورسید دریافت دارند. انواع‌صابون هائی‌که درقبال دریافت‌کوپن قابل عرضه می باشد به‌این شرح است:

گلنار دستشوئی	۱۲۰ گرمی ۲۵ ریال
گلنار حمام	۱۳۵ گرمی ۲۵ ریال
هروس	۹۰ گرمی ۲۰ ریال
ارکیده	۹۰ گرمی ۲۰ ریال
نخل زیتون	۹۰ گرمی ۲۰ ریال
نخل	۱۴۰ گرمی ۳۰ ریال
پر طلائی	۹۰ گرمی ۲۵ ریال

تلگرام های تبریک بمناسبت دهه‌فجر

به مناسبت دهه مبارک فجر ازسوی انجمن کلیمیان تهران تلگرام تبریکی به حضرت امام خمینی رهبر کبیر انقلاب ومنیانگزار جمهوری اسلامی ایران مخابره شد.

در این‌تلگرام‌ضمن آرزوی طول‌عمر باعزت برای‌حضرت امام‌و دیگر مقامات‌جمهوری اسلامی ایران، پیشرفت و موفقیت برای ملت ایران‌از خداوند منان آرزو شده است.

در این رابطه از سوی دفتر مرکزی سازمان نصر افغانستان‌تهران‌نیز اطلاعیه‌ای تبریک انتشار یافت.

گسترش روابط کشاورزی بین ایران و ژاپن بررسی شد

آقای «ناموراء» سفیرژاپن در جمهوری اسلامی ایران بعداز ظهر دیروز با دکتر عباسعلی‌زالی وزیرکشاورزی درمحل‌این وزارتخانه دیدار کرد.بگزارش روابط عمومی وزارت کشاورزی در این ملاقات امکانات همکاری کشاورزی و گسترش این همکاری‌ها درزمینه‌ی مکانیزه کردن کشت برنج، آموزش، تحقیقات ، تبادل کارشناس، آفت و بیماری‌های گیاهی، مبادله سرم و واکسن‌های دامی ونیز اصلاح نژاد دام مورد مذاکره قرار گرفت.

برنامه امشب تلویزیون

★ شبکه‌ی اول

۱۶-۳۰	اعلام برنامه‌ها
۱۶-۳۵	تلاوت آیاتی از کلام‌الله مجید
۱۶-۴۵	اخبار ورزشی
۱۷-۰۰	اخبار استان و شهرستانها
۱۷-۳۰	برنامه‌ی کودکان و نوجوانان
۱۷-۵۶	اذان مغرب به افق تهران
۱۸-۱۰	طلوع فجر
۱۹-۱۰	تقویم تاریخ
۱۹-۳۰	اخبار سراسری ایران و جهان
۲۰-۱۰	ایران در جنگ
۲۱-۳۰	فیلم سینمائی
۲۳-۰۰	برنامه بزبان عربی (برون مرزی)

★ شبکه‌ی دوم

۱۵-۳۰	اعلام برنامه‌ها
۱۵-۳۵	تلاوت آیاتی از کلام‌الله مجید
۱۵-۴۵	برنامه‌ی کودکان و نوجوانان
۱۷-۳۰	بررسی وقایع ایران و جهان
۱۷-۵۶	اذان مغرب به افق تهران
۱۸-۰۰	اخبار فرهنگی ، هنری و اقتص

برای دفاع ازسهم عادلانه در بازار جهانی

اجلاس کمیتهٔ ویژه «اوپک» با تصویب پیشنهادافزایش سقف تولید نفت، پایان یافت

نشست کمیته ویژه ۵ نفره اوپک دیروز با تاکید بر لزوم‌افزایش سقف تولید کنونی برای دفاع‌ازسهم عادلانه خود در بازار جهانی نفت به کار خود پایان داد . در بیانیه ویژه اجلاس ، اعضاء کمیته به‌اتفاق آراء ارائه پیشنهاد افزایش سقف تولید به اجلاس عمومی آینده اوپک را تصویب کردند .

میزان سقف تولید جدید پیشنهادی در این بیانیه نیامده است اما خاطرنشان شده است که وزرا و کمیته ۵ نفره پیرامون چگونگی اجرای روش‌های پیشنهادی برای دفاع از سهم عادلانه اوپک به‌اتفاق نظر کامل دست یافتند .

سقف تولید کنونی اوپک رسما ۱۶ میلیون بشکه و تولیدات حقیقی آن طی ماه‌های اخیر بیش از ۱۸ میلیون بشکه در روز می‌باشد . مقدار متوسط تولید نفت اوپک در سال گذشته میلادی کمتر از ۱۶ میلیون بشکه در روز بوده است . پیشنهادات کمیته ویژه قرار است برای تصمیم‌گیری نهایی به اجلاس عمومی آینده وزرای نفت اوپک ارائه شود .

«هرناندز» رئیس کنفرانس اوپک و وزیر انرژی و معادن ونزوئلا در پایان کار کمیته ۵ نفره طی مصاحبه‌ای مطبوعاتی خاطرنشان ساخت اجلاس عمومی وزرا سهم عادلانه را با توجه به حتی‌الامکان ثابت نگاه داشتن درآمدهای مورد نیاز اعضا برای برنامه‌های توسعه خود تعیین خواهد نمود . وی گفت : مسئله سقوط قیمت‌ها موقتی است اما نمیتوان آن را نادیده گرفت . رئیس کنفرانس اوپک گفت سازمان همچنان‌به تدوین سیاستهای جدیدو آینده خود مشغول میباشد و تصمیم‌گیری نهایی در این زمینه صورت نگرفته است . او گفت : وی در مقام رئیس اجلاس اوپک درحال گفتگو با تمامی اعضاء اوپک جهت برگزاری یک نشست مشورتی می‌باشد .

بیانیه کمیته ویژه همچنین لزوم همکاری بین اعضاء اوپک و کشورهای تولید کننده نفت غیر عضو اوپکبرای تثبیت وضع بازار جهانی نفت را مورد تاکید قرار داده است .

«هرناندز» همچنین خاطرنشان ساخت اوپک به تنهایی قادر به تحمل فشارهای سنگین برای تثبیت بازار جهانی نفت نمی‌باشد . او گفت تاکنون هیچ پیامی از انگلستان برای همکاری با اوپک دریافت نکرده است .

بررسی وضع نفت در کابینه عربستان

عربستان این نقطه نظر خود را مورد تاکید مجدد قرار داده که منافع تولید کنندگان نفت درداخل و خارج اوپک ایجاب می‌کند برای خاتمه روند کاهش قیمت‌ها و حفظ قیمت‌ها در یک سطح قابل قبول ، همکاری بعمل آید .

کابینه عربستان روز دوشنبه به‌ریاست «فهد» شاه عربستان برای بررسی وضعیت جاری بازار جهانی نفت تشکیل جلسه داد . بدنبال این اجلاس «علی‌الشاعر» وزیر اطلاعات عربستان گزارشات مطبوعات دائر بر حمایت این کشور از کاهش قیمت‌ها را تکذیب کرد. از قول‌زکی‌یمانی وزیر نفت و منابع معدنی عربستان نیز در روز دوشنبه گفته شد که سهم اوپک در بازار جهانی نفت باید به‌بالاتر از سقف تولید داوطلبانه کنونی اوپک به میزان ۱۶ میلیون بشکه در روز باشد .

واکنش مثبت چین برای تثبیت بازار نفت

چین دیروز اعلام کرد برای کمک به تثبیت بازار نفت صادرات نفت خود را افزایش نخواهد داد .

خبرگزاری رسمی چین گفت اولین واکنش دولتی درقبال بازار نفت از جانب رئیس شرکت ملی واردات و صادرات شیمیائی چین بروز کرده که از کوشش‌های اوپک برای تثبیت قیمت‌ها قدردانی نموده است . شرکت مزبور بزرگترین شرکت تجارت خارجی چین است و بیست درصد تجارت چین را در دست دارد .

گزارش خبرگزاری چین حاکیست برنامه این کشور در این زمینه مبتنی بر پیشبرد مذاکرات میان اعضای اوپک و کشورهای غیر نفتی براساس در نظر گرفتن‌منافع یکدیگر می‌باشد .

به‌گفته آسوشیتدپرس میزان صادرات نفت چین در سال ۱۹۸۵ اعلام نشده است اما درآمد چین حاصل از فروش نفت در سال ۱۹۸۶ ـ ۶ره میلیارد دلار بوده است که بخش عمده آن به ژاپن و مقداری نیز به آمریکا صادر شده است . بنابراین گزارش چین در سال گذشته با رقم بیسابقه‌کسری تجاری بمیزان ۷ر۶ میلیارد دلار دست به گریبان بوده و درصدد توسعه صادرات خود در سال ۱۹۸۶ می‌باشد.

توسط معاون امور بین‌الملل و اقتصادی وزارت امور خارجه

پیام کتبی رئیس جمهوری اسلامی ایران تسلیم رئیس جمهوری الجزایر شد

★ قیمت نفت باید عادلانه باشد و ما باید از ایجاد هرگونه بحران درامر قیمت گذاری توسط کشورهای غربی جلوگیری به‌عمل آوریم.

● معاون امور بین‌المللی و اقتصادی وزارت امور خارجه‌ی کشورمان که برای تسلیم پیام حجت‌الاسلام خامنه‌ای رئیس جمهور اسلامی ایران به رئیس جمهور الجزایر و گفتگو با مسئولین اقتصادی این کشور در مورد تحولات اوضاع بازار جهانی نفت روز یکشنبه وارد الجزایر شد ، طی مصاحبه اختصاصی با خبرنگار خبرگزاری جمهوری اسلامی در الجزیره هدف از دیدار کنونی خود از چند کشور عضو سازمان اوپک و اوضاع کنونی حاکم بربازارهای جهانی نفت و توطئه های آمریکا و غرب برای کاهش قیمت‌ها و پیشنهاد ایران به منظور مقابله با طرح آمریکا و همپیمانانش را تشریح کرد.

محمدجواد لاریجانی معاون امور بین‌المللی واقتصادی وزارت امور خارجه‌ی کشورمان اعلام کرد : سفر هیات جمهوری اسلامی ایران به الجزایر و دیگر کشورهای تولیدکننده‌ی نفت به خاطر جنگ اقتصادی است‌که دولت‌های امپریالیستی علیه ملل ضعیف ومستضعف کشورهای مختلف راه انداختند .

وی افزود : با این جنگ اقتصادی که به صورت سقوط قیمت نفت مطرح می‌شود ، امپریالیست‌ها می‌خواهند مشکلات اقتصاد داخلی خود را که عمدتا «تورم» می‌باشد بدون استفاده از دیگر امکانات اقتصادی خود علاج کنند و در حقیقت آنان سعی دارند مشکلات اقتصاد خود را از جیب ملی که صاحب نفت هستند، برطرف کنند .

معاون امور اقتصادی وزارت امور خارجه کشورمان بااشاره به اینکه برخی از کشور های صادر کننده‌ی اوپک نیز از طریق اشباع بازار به توطئه کاهش بهای نفت کمک کرده‌اند ، افزود : مسلما اگر کشور های تولید کننده‌ی نفت به یک حرکت حساب شده جهت خنثی کردن سیاست آمریکا و کشورهای غربی دست زنند ، نه تنها قیمت نفت به سطح اولیه‌ی خود بازمی‌گردد بلکه قیمت های نفت از سطح سابق نیز بالاتر خواهد رفت، ولی رسیدن به‌این هدف مستلزم همکاری وهماهنگی میان کشورهای تولید کننده‌ی نفت می‌باشد و ما نباید اجازه دهیم که آمریکا و انگلیس و سایر کشور های غربی از طریق ایجاد بحران ، منافع خودشان را تامین کنند . منطق ما این است که قیمت نفت باید عادلانه باشد و ما باید از ایجاد هرگونه بحران در امر قیمت گذاری توسط کشورهای غربی جلوگیری به عمل آوریم و ما در دیدارهای خود از حرکت سیاسی ـ اقتصادی‌به منظور رسیدن به‌این هدف کشورهای تولید کننده‌ی نفت راجع به چگونگی اتخاذ گفتگو به‌عمل می‌آوریم.

معاون امور بین‌المللی و اقتصادی وزارت‌امور خارجه کشورمان در مورد دیدار خود با رئیس‌جمهور الجزایر گفت: دراین دیدارپیام رئیس جمهور کشورمان تقدیم شاذلی بن جدید رئیس جمهوری الجزایر شد و پیرامون محورهای پیام رئیس جمهور کشورمان و همچنین مسایل مهم منطقه و دیدارهای آقای حامنه‌ای ازپاکستان و کشورهای آفریقائی و مساله‌ی یمن‌جنوبی با ایشان مذاکراتی به عمل آمد که نتیجه آن به‌رئیس جمهور کشورمان گزارش خواهد شد.

آقای لاریجانی در مورد آمادگی کشورهای لیبی و الجزایر برای همکاری با ایران به منظور مقابله با توطئه‌های جهان غربدر مورد کاهش قیمت نفت،گفت: این هماهنگی که امروز دراین زمینه میان ایران و الجزایر و لیبی وجود دارد در میان سایر کشورها موجود نیست، ولی آنچه مسلم است این است که آمریکا و غرب برای این مساله برنامه‌ریزی دقیق کرده وعواملی را برای اجرا دردست داشته وما برای دفاع مجبوریم برنامه‌ریزی دقیق داشته باشیم وبا دقت آن رابه مورد اجرا درآوریم و خوشبختانه چنین‌هماهنگی محکم و حساب شده‌ای میان کشورهای برادر وجود دارد وسعی داریم تمامی کشورهای اوپک را حول این‌محور گردهم آوریم ودراین زمینه دیدارهای ازکشور های تولید کننده نفت، غیر عضو در سازمان اوپک ، نسبت به همکاری جهت جلوگیری از سقوط قیمت‌های نفت اظهار تمایل کردند.

معاون امور بین‌المللی و اقتصادی وزارت‌امور خارجه کشورمان در مورد پیشنهاد ایران به منظور مقابله‌با توطئه‌ی استکبار جهانی برای سقوط قیمت‌نفت گفت: مابادد درچند زمینه مبادرت به عمل کنیم: اولا می‌بایست کشورهای تولید کننده‌ی‌نفت کهبا اشباع بازار جهانی نفت عملا با غرب همکاری دارند و باعث سقوط قیمت‌ها می‌شوند را طی یک هجوم سیاسی منظم ازاین کار بازداریم.

ثانیا کنترل تولید نفت را با از بین بردن اشباع بازار از طرق کنترل تولید امکان پذیر کنیم.

ثالثا باید فشار افت قیمت نفت را به کشورهای خریدار نفت برگردانیم، چرا که تعدادی از خریداران، از تعداد قابل ذکر از کشورهای تولید کننده‌ی نفت‌پول طلبکار هستندو اجناس خودرابه‌این کشورها می‌فروشند لذا می‌بایست هرگونه فشاری راکه بر قیمت‌های نفت وارد می‌آید در دو زمینه‌ی فوق منعکس کنیم و در حقیقت هرگونه پرداخت دیون ویا خرید اجناس از غرب را به‌قیمت نفت وابسته کنیم.

همزمان درسراسر کشور

با پیام امام امت مراسم تجلیل از شهداء، مفقودین، اسراو جانبازان انقلاب فردا برگزار می‌شود

● سرویس اجتماعی ـ باپیام امام خمینی رهبرکبیر انقلاب وبنیانگزار جمهوری اسلامی ایران، مراسم تجلیل ازشهداء ، مفقودین، اسراء ، جانبازان، و خانواده‌های مستضعفان‌روز۱۷شنبه ۱۷بهمن (فردا) از سوی بنیادشهید انقلاب اسلامی به‌طور همزمان درسراسر کشور برگزار می‌گردد .

دراطلاعیه‌ای که‌به‌همین مناسبت ازسوی‌بنیادشهید انقلاب اسلامی انتشار یافت، آمده است: امت حزب‌الله وشهیدپرور ایران‌روز۱۷بهمن‌که مصادف باششمین روز از دهه‌ی فجر می‌باشد، باشرکت یکپارچه در برنامه های مختلفی که‌از سوی این بنیاد به‌مناسبت تجلیل از شهداء ، مفقودین، اسراء ، جانبازان وخانواده‌های‌معظم ایشان‌برگزار می‌گردد، ازایثارگری وفداکاری‌این‌مجاهدان طریق حقیقت وراهیان خط سرخ شهادت وپیروان صدیق امام امت تجلیل به عمل خواهند آورد .

امت شهیدپرور صبح روز ۵شنبه باحضور دربیمارستانها و آسایشگاههای مختلف کشور ودیدار باجانبازان و مجروحین عالیقدر وعصر روز ۵شنبه باحضور در گلزار پرطراوت شهدای والامقام درسراسر کشور، عزم راسخ خودرا در تداوم راه این اسوه‌های مقاومت و ایثار به جهانیان نشان خواهند داد .

مراسم پرشکوه تجلیل از شهداء ، مفقودین، اسراء ، جانبازان وخانواده‌های فداکارشان باقرائت پیام حضرت امام خمینی رهبر کبیر انقلاب‌وبنیانگزار جمهوری‌اسلامی ایران‌توسط فرزندایشان‌حجت‌الاسلام حاج‌سیداحمدخمینی ازساعت ۱۴ر۳۰ بعداز ظهر پنجشنبه در بهشت زهرا برگزار می‌گردد. جزئیات مراسم در اطلاعیه‌ی بعدی این بنیاد اعلام خواهد شد .

دیدار فرستاده ویژه رهبری لیبی با وزیر سپاه پاسداران

آقای «سعد مجبر» مدیر کل تشریفات لیبی وفرستاده ویژه رهبری لیبی دیروز با آقای محسن رفیق‌دوست وزیر سپاه پاسداران انقلاب اسلامی دیدار و گفتگوکرد. در این دیدار مسئله توطئه و تحرکات تجاوزگرانه امپریالیسم آمریکا برعلیه‌ملت مجاهد لیبی مورد بحث قرار گرفت .

فرستاده رهبری لیبی با تاکید بر اینکه رهبری‌وملت لیبی با همه توان خود با توطئه‌های آمریکا مقابله خواهند کرد ، گفت: خلیج سرت یک خلیج لیبیایی است و هیچ قدرتی حق تجاوزبه آن را ندارد .

برادر رفیق‌دوست اظهار داشت: مسئولین جمهوری اسلامی و ملت‌مسلمان ایران از لیبی درمقابل توطئه‌های آمریکا حمایت نموده‌اند و این درحالی است که ما در جنگ تجاوزکارانه صدام بر علیه انقلاب اسلامی مشغول هستیم . در پایان این دیدار وزیر سپاه پاسداران انقلاب اسلامی بر حمایت سپاه پاسداران انقلاب اسلامی از ملت مسلمان لیبی مورد بحث قرار گرفت .

قبال تجاوزات امپریالیسم تاکید نموده‌اند .

وزارت خارجه ایران راهزنی هوائی اسرائیل را محکوم کرد

سخنگوی وزارت امور خارجه جمهوری اسلامی ایران اقدام رژیم اشغالگر قدس در راهزنی هواپیمای مسافربری لیبی را که از طرابلس عازم دمشق‌بود،شدیدا محکوم کرد و این راهزنی هوائی را که با همکاری و مساعدت ناوگان جنگی آمریکا در دریای‌مدیترانه‌صورت گرفته، نتیجه گستاخی رژیم صهیونیستی و پشتیبانی روبه تزاید امپریالیسم آمریکا از این رژیم دانست.

سخنگوی وزارت امور خارجه کشورمان‌همچنین اظهار داشت: این اقدام تروریستی نقض آشکارقوانین بین‌المللی و تهدید امنیت خطوط مسافربری و به خطر انداختن جان مسافرین بیگناه است، و ضروری است‌از سوی کشورهای مختلف و مجامع بین‌المللی یک اقدام قاطع جهت متوقف کردن اینگونه اعمال و مجازات‌رژیم صهیونیستی بعنوان مظهر تروریسم دولتی‌صورت‌گیرد.

اسامی قبول‌شدگان کنکور فوق‌دیپلم مشخص شد

سرویس اجتماعی : اسامی قبول‌شدگان کنکورکاردانی به کارشناسی ناپیوسته (لیسانس) وکارشناسی ارشدرشته به‌کارشناسی ناپیوسته (لیسانس) وکارشناسی‌ارشدرشته‌ی علوم آزمایشگاهی مشخص شد .

طبق اطلاعی که‌خبرنگارما درتماس بامسئولین‌وزارت فرهنگ و آموزش عالی کسب کرد اسامی بیش از ۳۶۰۰ نفر قبول‌شدگان کنکور فوق دیپلم (کاردانی) به‌کارشناسی ناپیوسته وکارشناسی ارشد رشته‌ی علوم آزمایشگاهی، تعیین شده وطی چندروز آینده منتشر می‌شود.

این کنکور درشهریور ماه گذشته باشرکت حدود ۱۵هزار نفردرگروه‌های پزشکی، فنی ومهندسی‌وکشاورزی برگزار شده است .

بیانیه وزارت خارجه در رابطه با رویدادهای اخیر «هائیتی»

در رابطه بارویدادهای اخیر در هائیتی واقع در آمریکای مرکزی بیانیه‌ای از سوی وزارت امور خارجه کشورمان انتشار یافت .

متن این بیانیه بدین‌شرح دراختیار خبرگزاری جمهوری اسلامی قرار گرفت :

وقایع اخیر «هائیتی» که دربردارنده حرکت‌های مردمی اقشار گوناگون علیه دیکتاتوری رژیم حاکم براین کشور است، نشانگر رویارویی ملل محروم و مستضعف منطقه باحکام ستمگر می‌باشد .

۲۸ سال اعمال دیکتاتوری از سوی این رژیم که ثمری بجز قتل ، تبعید و شکنجه به‌بار نیاورده،اکنون خشم ملت هائیتی‌را برانگیخته است وحرکت مردمی‌در این کشور می‌رود تاریشه‌های پوسیده دیکتاتوری حمایت شونده ازسوی آمریکارا دراین کشور ازنبیان برکند . وزارت امور خارجه جمهوری اسلامی ایران، ضمن محکوم نمودن سرکوب ملت محروم هائیتی توسط رژیم «دوالیه» واعلام حکومت نظامی دراین کشور، از حرکت مردمی برای رهائی ازیوغ دیکتاتوری حمایت نموده و هرگونه مداخله آمریکارا درامور مردم محروم‌این‌کشور نقض قوانین بین‌المللی می‌داند .

به‌منظوربزرگداشت دهه‌فجروبه میمنت سالروز ورود امام امت (خمینی/ بت‌شکن) و پیروزی انقلاب اسلامی

روز جمعه ۱۸ر۱۱ر۶۴ از ساعت ۸ الی ۱۱ صبح مجلس جشنی از طرف جامعه راهنمایان حج در مسجد دارالسلام واقع در خیابان ابوسعید برگزار میگردد از عموم همکاران و علاقمندان دعوت میشود کهبا شرکتخود در این مراسم با شکوه جامعه را مفتخر فرمائید .

جامعه راهنمایان حج

حراج فرش
فروشگاه تحفه
انواع فرشهای صادراتی
زمان: پنجشنبه ۶۴/۱۱/۱۷
مکان: خیابان فردوسی نبش منوچهری
ساعت: ۲ الی ۶/۳۰
۸۳۶۸۳۱ـ۲
ودیعه ۵۰،۰۰۰ ریال

هیات پارلمانی ایران با رئیس مجلس شورای ملی پاکستان دیدار و گفتگو کرد

اسلام‌آباد ـ خبرگزاری جمهوری اسلامی :

هیات شش نفره مجلس شورای اسلامی به سرپرستی حجت‌الاسلام هادی غفاری دیروز با آقای فخر امام رئیس پارلمان پاکستان دیدار و گفتگو کرد .

در این دیدار که با حضور سفیر جمهوری اسلامی ایران و معاون وزیر خارجه پاکستان برگزار شد، آقای فخر امام ضمن خوشامدگویی به هیات پارلمانی جمهوری اسلامی ایران ، طی سخنانی با اشاره به سوابق تاریخی وفرهنگی دوکشور ایران وپاکستان واثرات‌عمیق سفر رسمی حجت‌الاسلام والمسلمین خامنه‌ای به پاکستان در تحکیم روابط دیرینه دو ملت مسلمان ، گفت : سفر هیات پارلمانی ایران به پاکستان ، نقش به سزائی در گسترش روابط همه‌جانبه میان دو کشور خواهد داشت.

سپس حجت‌الاسلام غفاری با اشاره به شرکت گسترده مردم سراسر کشور و نیز حضور فعال زنان و اقلیتهای مذهبی در انتخاب نمایندگان خود ، گفت : مجلس شورای اسلامی ایران همواره مهمترین نقش را در کشور داشته و دارد .

وی با اشاره به سیاست خارجی کشورمان اظهار داشت: جمهوری اسلامی‌ایران همواره خواستار گسترش روابط باکشورهای اسلامی بخصوص کشورهای همجوار بوده است .

در این دیدار هیات پارلمانی کشورمان از سوی آقای هاشمی رفسنجانی رئیس مجلس شورای اسلامی از آقای فخر امام رئیس پارلمان پاکستان جهت انجام دیدار رسمی از کشورمان دعوت به عمل آورد و وی ضمن استقبال از این دعوت ، نسبت به دیدار ازجمهوری اسلامی ایران و ملاقات با آقای هاشمی رفسنجانی اظهار خوشنودی کرد .

وی از هیات پارلمانی کشورمان خواست تاحامل بهترین درودها برای رئیس جمهوری و رئیس مجلس شورای اسلامی باشد .

هیات پارلمانی کشورمان سپس در ضیافت ناهاری که از سوی رئیس مجلس شورای ملی پاکستان ترتیب یافته بود ، شرکت کرد . قرار بود هیات شش نفره مجلس شورای اسلامی دیشب به عنوان میهمان در اجلاس رسمی پارلمان پاکستان شرکت کند.

لازم به تذکر است این هیات نیمه‌شب پریشب از کراچی وارد اسلام‌آباد شد. دیگراعضای هیات پارلمانی کشورمان را حجت‌اسلام : ملکوتی : نظری منفرد و سبحانی و آقایان : شاملو و رهبری تشکیل می‌دهند.

به‌مناسبت دهه‌فجر و سالروز ورود امام امت و پیروزی انقلاب اسلامی

روز جمعه ۱۸ر۱۱ر۶۴ از ساعت ۲ الی ۵بعدازظهر مجلس جشنی از طرف اهالی‌بخش آوج در مسجد امام ـ حسین (ع) واقع در خیابان مولوی برگزار میگردد . از اهالی محترم بخش آوج دعوت میشود دراین مجلس با شکوه شرکت فرمایند .

جمعی از اهالی بخش آوج

شماره اول مجله علمی ـ اجتماعی ـ فرهنگی
دنیای سخن
منتشر شد
اوباش انگلیسی و مسابقات فوتبال ...
مافیای آمریکا زیر چتر پلیس .....
دختر بشمالوی چینی .....
مروری بر سینمای "کمدی" .....
حسادت ، پست‌ترین احساس انسان ...
موزه رضا عباسی .....
تکنیک تازه صنایع اتومبیل .....
ایدز : کیفر هولناک فساد اخلاقی ....
بازار سیاه ارز .....
خواب ، رویا ، کابوس .....
خوابهای تاریخی و سرنوشت‌ساز .....
فرهنگ و اندیشه "حدول" .....
هواپیماهای قرن بیست‌ویکم .....
داستان گمشده .....
موشکهای ضدکشتی یا کوسه‌های پرنده ...
دیدار تاریخی انسان و ستاره دنباله‌دار .
در محضر شاعر .....
پدیده‌ها .....

مراسم تشییع پیکر پاک آیت‌الله قاضی در دزفول

● مراسم تشییع پیکر پاک مرحوم آیت‌الله قاضی امام جمعه‌ی دزفول ، روز گذشته طی مراسم باشکوهی دردزفول برگزار شد .

در این مراسم پرشور حجت‌اسلام آقایان صانعی‌وتوسلی نمایندگان دفتر حضرت امام و آقای علی اکبر ناطق نوری،به عنوان نماینده‌ی رئیس جمهوری اسلامی ایران ونمایندگانی از طرف هیات دولت شرکت کردند .

عکس ، گوشه‌ای از این مراسم پرشور را نشان‌میدهد.

قائم مقام‌وزارت خارجه شوروی و هیات همراه تهران را ترک کردند

دور دوم مذاکرات «گئورگی‌کرنیکو» قائم‌مقام وزیر خارجه شوروی با علی‌محمد بشارتی قائم‌مقام وزیر خارجه کشورمان بیش از ظهر دیروز در محل وزارت امورخارجه صورت گرفت .

در این ملاقات طرفین تمام مواردی را که در طول سه روز دیدار مورد گفتگو قرار گرفته بود بررسی نمودند و مذاکرات و گفتگو ها را مفید وثمربخش قلمداد کردند.

همچنین آقای کرنیتکو از آقای بشارتی جهت انجامیک دیدار رسمی از شوروی دعوت نمود که مورد پذیرش‌قرار گرفت . قائم‌مقام وزارت خارجه شوروی و هیات همراهبعد از ظهر دیروز تهران را به مقصد شوروی‌ترک کردند .

اطلاعیه دبیرخانه مجلس‌خبرگان درمورددرگذشت امام‌جمعه‌دزفول

قم ـ خبرگزاری جمهوری اسلامی : درپی رحلت عالم ربانی مرحوم آیت‌الله سید مجدالدین قاضی امام جمعه دزفول ونماینده مردم استان خوزستان‌در مجلس خبرگان، دبیرخانه این مجلس با صدور اطلاعیه‌ای درگذشت این عالم مجاهد و باتقوا را به‌پیشگاه امام زمان (عج) و نائب‌برحقش امام امت و نیز مردم مقاوم دزفول تسلیت گفت .

متن اطلاعیه بدین شرح است :

بسمه تعالی ـ «اذامات‌العالم ثلم‌فی‌الاسلام‌ثلمه‌لا یسدهاشیء»

باکمال تاسف رحلت عالم مجاهد وبا تقوا ، حضرت آیت‌الله سید مجدالدین قاضی نماینده مجلس خبرگان‌و وامام جمعه شهرستان دزفول را به پیشگاه مقدس حضرت ولی عصر امام زمان (عج) وبه‌حضور بزرگ مرجع تقلید شیعیان جهان و رهبر کبیر انقلاب اسلامی حضرت امام خمینی مدظله‌العالی و مردم قهرمان و نستوه شهرستان دزفول وبازماندگان آن‌مرحوم تسلیت می‌گوئیم و علو درجات آن مرحوم‌را از درگاه خداوند متعال خواستاریم .

دبیرخانه مجلس خبرگان (قم)

پیام تسلیت سازمان تبلیغات اسلامی

به‌مناسبت ارتحال آیت‌الله حاج سید مجدالدین قاضی نماینده امام وامام جمعه شهر دزفول از سوی سازمان تبلیغات اسلامی پیام تسلیتی انتشار یافت .

در بخشی از این پیام آمده است: رحلت‌عالم‌ربانی اسوه صبر ومقاومت آیت‌الله قاضی موجب تاسف‌و تاثر امت حزب‌الله شد .

این روحانی شریف و بزرگوار درعین زهد و پایابی باروحیه‌ای مقاوم درهمه دوران حملات ناجوانمردانه صدامیان کافر بردزفول قهرمان چون سنگری‌تصرف‌ناپذیر برجای ماند وبه‌مردم آن شهر درس مقاومت وجهاد در راه الله را آموخت ودشمن زبون‌را ناامید کرد .

تلگرام تسلیت به‌مناسبت رحلت آیت‌الله قاضی

رابط نخست‌وزیر با ائمه جمعه و روحانیت ، طی تلگرامی ضایعه ناگوار رحلت عالم مجاهد آیت‌الله سید مجدالدین قاضی را به‌امت حزب‌الله بویژه مردم‌قهرمان دزفول تسلیت گفت .

دراین تلگرام آمده است: آیت‌الله قاضی سالها از عمر پربرکت خود را وقف تعلیم و تربیت وتبلیغ اسلام عزیز نمود

«ایران در آئینه آمار» توسط مرکز آمار ایران منتشر شد

۳۴۵۳ فارغ‌التحصیل ایرانی درسال ۱۳۶۲ به کشور جذب شدند

«ایران در آئینه آمار» که ارائه دهنده منتخبی از آمارهای پایه‌ای کشور در سال یکهزار و سیصد و شصت و دو می باشد، توسط مرکز آمار ایران انتشار یافت.

در این نشریه که یکی از نشریات ادواری مرکز آمار ایران است و سالانه منتشر می شود، سعی شده است باارائه نمودارهای متعدد رنگی، اطلاعات جداول آماری با سهولت بیشتری در اختیار استفاده‌کنندگان قرار گیرد.

نگاهی گذرا به آمارهای این نشریه نشان می دهد که طی ۲۳ سال (۶۲ـ۱۳۴۰) دربین مراکز استانهای کشور «رشت» با معدل سالانه ۱۳۳۲ میلیمتر بیشترین و «یزد» با معدل سالانه ۶۲ میلیمتر ، کمترین میزان بارندگی را داشته است. در طی همین دوره بندرعباس با متوسط درجه حرارت ۹ر۲۶ سانتیگراد، گرمترین و همدان با متوسط درجه حرارت ۹ر۱۰ سانتیگراد سردترین مرکز استان بوده است.

وقایع حیاتی ثبت شده کشور نشان می دهد که در سال ۱۳۶۲ درمقابل ۲۲۰۳۴۴۸ واقعه تولد،۲۰۷۲۲۸ مورد فوت بوقوع پیوسته و در مقابل ۴۱۰۷۹۹ مورد ازدواج، ۳۵۸۶۷ مورد طلاق صورت گرفته است.

تعداد مستخدمین وزارتخانه‌ها وموسسات دولتی کشور در سال ۱۳۶۲ (به‌استثنای نیروهای نظامی و انتظامی و کارگران مشمول قانون‌کار) ۱۲۱۶۸۹۰ نفر بوده است که ۸۷۰۷۳۵ نفراز آنهامرد و بقیه(۳۴۱۱۵۵ نفر) زن بوده‌اند . وزارت آموزش وپرورش با۵۳۴۹۶۷ نفر پرسنل و وزارت بهداری با ۱۴۸۱۹۷ نفر کارکن به ترتیب بیشترین پرسنل را در اختیار داشته‌اند ودرمقابل وزارت امور خارجه با ۱۷۳۱ نفر پرسنل کمترین تعداد کارکن را دارا بوده است.

در سال تحصیلی ۶۳ـ۱۳۶۲، تعداد ۹۲۴۳۷۸۲نفر دانش‌آموز در سطوح مختلف تحصیلی توسط وزارت آموزش و پرورش تحت تعلیم قرار گرفته‌اند. در همین سال تحصیلی، تعداد ۱۲۱۰۴۸ نفر دانشجو توسط ۱۱۴۹۴ نفراستاد درموسسات آموزش عالی کشورتحت تعلیم بوده‌اند.

در سال۱۳۶۲ تعداد ۳۴۵۳ نفراز فارغ‌التحصیلان ایرانی، از خارج به ایران آمده‌اند که در بین آنها۱۹۳ نفر فارغ‌التحصیل (سطوح مختلف تحصیلی) در زمینه پزشکی و امور درمانی بوده‌اند.

در سال ۱۳۶۲ تعداد جراید کشور ۷۰ عنوان بوده است که ۴۸ نشریه آن در تهران و ۲۲ نشریه در سایر شهرستانهای کشور منتشر می شده است.

سقوط شاه

نوشته فریدون هویدا - ترجمه: ح. ا. مهران

(۵۱)

موقعیکه «اولیویه‌وارن» در مصاحبه خود پرسید: «آیا استقرار یک حکومت جمهوری درایران میتواند امکان‌پذیر باشد؟»، شاه در پاسخ او گفت: «... تاریخ ایران جریان عادی خود را طی خواهد کرد. ودرطول سه هزار سال از تاریخ کشورهم چنین وضعی پیش نیامده است. حتی در زمانیکه حکومتهای جمهوری محبوبیت داشتند، برگزیده مردم بودند، ودموکراسی هم به مفهوم چیزی تفسیر میشد نظیر تداوم صلح وبرابری اجتماعی. ولی امروز من واقعا نمیتوانم درک کنم که چه دلیلی‌ممکن است یک ایرانی را بفکر بیاندازد که تغییر رژیم را بپذیرد ...».

و در جائی دیگر نیز، در مقابل این سئوال‌هوارن، که پرسیده بود: «... گفته میشود علت اینکه مخالف آشکاری بارژیم درایران وجود ندارد اینست که عملا همه آنها نابود شده‌اند؟ ...»، شاه جواب داد: «... باید دید مخالف باچه وباکی؟ ومن‌گاهی احساس میکنم بهتر است بگویم که: مخالف واقعی، خودم هستم. چون با سازمانهای اطلاعاتی و بازرسی میتوانم بریشه وسرچشمه هر خطاو نقصی واقف شوم. ولذا در نهایت امر، خودم در جناح مخالف «اعلیحضرت همایونی» قرار دارم ...»(۱)

ولی با اینحال نمیتوان گفت که: دوری از واقعیت ها فقط منحصر به شخص محمدرضا شاه بوده است. چون اکثر کسانیکه دوران زمامداریشان طولانی میشود، در اواخر کار بهمین حالت درمی‌آیند وبجائی میرسند که دیگر قادر به تشخیص ظاهر وباطن قضایا نیستند و آنقدر در جزئیات فرو میروند که اصل مطلب را فراموش میکنند.

در سال ۱۹۵۸ که مشغول ساختن فیلمی درباره اصفهان بودم، یکروز همراه فیلمبردار بفروی سقف کاخ «عالی‌قاپو» رفتم. ودر آنجا متوجه شدم که گرچه این کاخ در ظاهر از معماری زیبا و تحسین‌انگیزی برخوردار است، ولی معمارانش ستونهای اصلی ساختمان را از تنه درختان باریک وناصاف بناکرده‌اند. واین وضع کاملا نشان میداد که حتی شاه‌عباس - بزرگترین پادشاه صفوی - هم چیزی جز ظواهر امر را نمی‌دیده است.

دوری‌ازواقعیتها وغرقبودن در اوهاموخیالات

دوری شاه از واقعیتها، همراه با افکار ناشی از خیالبافیهایش هر روز بیش از گذشته به سرسختی او در عقاید بی‌پایه‌اش می‌افزود.

شاه اغلب با اطمینان‌خاطر مراوان میگفت که خداوند پشتیبان اوست (!)، و در موارد متعدد نیز در حضور مردم اعلام کرده بود که: هنگام بیماریش درکودکی علی داماد پیامبر وامام اول براو ظاهر شد و شفایش‌داد. ویا یکبار که داشت از روی اسب پرت میشد حضرت عباس به کمکش آمد و دستش را گرفت تا از افتادن روی تخته سنگها نجات یابد. وبعد که مدعی شد حتی امام غایب‌راهم دیده است، همواره تاکید میکرد که: «من‌نظر کرده هستم و هیچکس نمیتواند بمن آسیب برساند» (!).

به اعتقاد شاه: اقتضای مقام سلطنت این بود که همواره از مردم فاصله بگیرد و اطلاعات مورد نیاز خود را صرفا ازطریق سرویسهای امنیتی بدست آورد. وبهمین جهت بود که او معمولا اعتراضات علیه خود را دستکم میگرفت وبا ناچیز شمردن گروههای مخالف رژیم، تصور میکرد همه‌چیز بروفق مراد پیش میرود و مردم هم ازاینکه پادشاهی چون او دارند واقعا ازته‌دل خوشحالند!

شاه به سرنوشت خود واندیشه‌هایش چنان سر - سختانه اعتقاد داشت که حتی از فرصتهای مناسب برای کنار آمدن باگروههای مخالف میانه‌رو نیز غافل ماند، و فقط هنگامی بفکر مصالحه باآنها افتاد که‌دیگر خیلی‌دیر شده بود.

موقعیکه در سال ۱۹۷۸ (۱۳۵۷) مخالفتهاعلیه شاه ابعاد گسترده‌ای بخود گرفت، او چنان از مواجهه با واقعیتها حیرت‌زده شد که نزدیک بود از وحشت قالب تهی کند. و در آنحالت ضمن احساس‌تهی‌بودن، چون تمام رویاهای خود را برباد رفته میدید، از اقدام به‌هرگونه عکس‌العمل مناسب نیز عاجز ماند.

سرخوردگی شاه باعث شد که ساعتهای متمادی در روز بخود فرو رود ودرانتخاب روشهای گوناگونی که برای مقابله با ناراميها درپیش داشت - ویاازسوی‌اطرافیان و سفرای انگلیس وامریکا پیشنهاد میشد - همواره مردد بماند. بعدا هم که شاه همه تقصیرها را بگردن اطرافیانو نزدیکان خود انداخت. چنان تنها ماند که ناچار شد خود را صرفا درپناه قدرتهای خارجی قرار دهد، وبا اینکارنیز سبب گردید که‌بسرعت از نردبان مامنی بپائین پرت شود.

تقریبا همه کسانی که در طول ۸ ماهه آخر سلطنت شاه با او ملاقاتی داشته‌اند، متفق‌القولند که در آن‌ایام شاه بصورت فردی گیج ومنگ درآمده بود. موقع‌گفتگو با افراد حرفهایشان را می‌شنید، ولی اصلا مطالب را نمی‌فهمید وضمن صحبت نیز اکثرا دیده میشد که‌چندین‌بار برای لحظاتی از سخن‌گفتن‌بازمی‌ماند و در سکوت فرو میرفت.

در آن موقعیت چون رهبری رژیم توانائی لازم برای ارزیابی رویدادها وانجام عکس‌العملهای مناسب را از کف داده بود، اوضاع نیزبیش ازپیش روبه وخامت‌میرفت. باین دلیل که، روند دیکتاتوری شاه همه سران کشوررا بگونه‌ای پرورانده بود که هیچیک از خود ابتکار عمل نداشتند وترجیح میدادند حتی در چنین مورد بحرانی نیز انتظار بکشند تادستورالعملهای شاه را - که خیلی‌هم کند ودیر صادر میشد - باجرا درآورند. والبته بایدباین مسئله هم توجه داشت که در میان اطرافیان شاه واقعا شخصیتی که بتواند راهنمائی او را بعهده بگیرد نیزدیده نمیشد. زیرا او در دوران صعود از نردبان قدرت‌تقریبا همه آنان را از اطراف خود پراکنده کرده بود.

در چنین موقعیتی، در حالیکه نیروهای مخالف‌هرروز منحدرتر ومنسجمتر میشدند. برعکس آنها ژنرالهای ارتش ورجال کشور باسوء ظن بیکدیگر می‌نگریستند و هریک دیگری رابه اشتباه کاری متهم میکردند. ودراین میان شاه نیز روزبروز در مقابل قوت گرفتن واستحکام مخالفینش بصورتی اجتناب‌ناپذیر ضعیفتر میشد.

شاهی که سالهای طولانی حالت رهبر بلامنازع کشور را داشت، درعرض مدتی کوتاه حالت یک عروسک خیمه شب‌بازی را یافته بود که برای مشاهده تحرکی در آن،می‌بایست دیگران نخهایش را بکشند.

یکی از دوستان شاهپور بختیار برایم تعریف میکرد که: در ماههای آخر سلطنت شاه، این ملکه فرح بود که در تشکیل کابینه جدید نقش اساسی رابازی میکرد، و شاه جزیک تماشاچی وظیفه‌دیگری را بعهده نداشت.

بافرارسیدن ماه نوامبر ۱۹۷۸ (اواسط آبان ۵۷) کاملا میشد با اطمینان پیش‌بینی کرد که عمر سلطنت‌شاه آخرین روزهای خود را طی میکند. ودر روز ۱۶ژانویه ۱۹۷۹ (۲۶دی ۵۷) نیزکه کشور را ترک گفت، ضعف‌و زبونی او به حد نهایت رسیده بود. چون شه حتی توان آنرا نداشت که همکاران سابقش را از زندانی که به دستور خودش در آن افتاده بودند، نجات‌دهد. ودر نتیجه آنها را دست بسته در اختیار دشمنان قرارداد وخود از ایران خارج شد.

پرویز راجی که قبل‌از انتصاب به سفارت ایران در لندن مدتها مقام ریاست دفتر نخست‌وزیر (هویدا) رابعهده داشت: تعریف میکرد: یکروز امیرعباس در حضور او به عکسی از شاه اشاره کرد و گفت: «... مرد بسیار خودخواهی است. موقعیکه تشخیص بدهد دیگر برایش استفاده‌ای نداری، بدون یک کلمه حرف ترا بامغزبزمین میکوبد ...».

ادامه دارد

۱- ترجمه با استفاده از متن فارسی مصاحبه شاهبا اولیویه‌وارن (کتاب‌شیروخورشید، صفحات ۱۷۳و۱۷۲)-م.

طرح قانونی مطبوعات اصلاح شد

بقیه از صفحه ۸

- دیگر مخالف کلیات طرح مزبور آقای حمیدزاده بود که چنین استدلال کرد: ابتدا باید دید که این محدودیت سه سال، براساس قانون صورت گرفته، یا وزارتخانه‌ای براساس مصلحت ملت یک تصمیمی گرفته و به اجرا در آورده است که حالا مجلس می‌خواهد برخورد قانونی کند؟ مگر ممنوعیت با قانون به وجود آمده که شما می‌خواهید آن را با قانون بردارید؟

- وی افزود: ما به نفع چه کسی کار می‌کنیم؟ به نفع مستضعفین یا به نفع کسانی که هزار جور کلک درست می‌کنند تا سوار قانون شوند؟ ما نباید براساس تخلف، قانونگذاری داشته باشیم. شما چند درصد متخلف در این امر دارید که می‌خواهید یک راه قانونی باز کنید؟

- وی در پایان گفت: شما درآمد دولت را چقدر می‌توانید بالا ببرید؟ اگر در سال مبلغ ۵۱ میلیون تومان نصیب دولت می‌شود، آیا صحیح است برای کسب این سود بیائیم دلال بازی گسترده‌ای را، برای «یک قشر فرصت‌طلب» درست کنیم؟ اساس این قانون به نفع چه قشری و با چه انگیزه‌ای گذاشته می‌شود؟

- آقای معماری نیز در موافقت با کلیات این طرح گفت: «الانسان حریص علی مامنع» بیایید با فطرت بازی نکنید. روح تجارت، آزادی و رقابت است. اگر این دو را برداریم، می‌شود کمونیستی. برای مثال، اگر خوراکی را دور از دست بچه‌هایتان در صندوقی قرار دهید و دو تا قفل بزنید، بچه دزد بار می‌آید.

- وی افزود: بیایید چشم و دل مردم را سیر نگهدارید. همین روغن نباتی را اگر آزاد می‌کردید چهار نرخ پیدا نمی‌کرد. بنابراین، برای جلوگیری از این دلالها و بنگاهدارها، بیایید معاملات ماشین را آزاد کنیم. بنگاهدارها با بعضی سر دفتران زدوبند دارند.

- وی افزود: شما هم به دولت و هم به ملت ضرر می‌زنید و از نظر مالیاتی ۳۰ درصد مالیاتی که باید به موقع می‌پرداخت، نمی‌پردازد. چرا جلوی مردم را می‌گیرید؟ کسی که ناچار نباشد ماشین را نمی‌فروشد؟

- سومین مخالف کلیات این طرح آقای اصفری بود که چنین توضیح داد: در خود محدودیت، فطرتا یک نوع روح سوداگرایی وجود دارد. اینکه گفته می‌شود روح تجارت، آزادی و رقابت است، اینطور نیست. حکومت برای مصالح جامعه یک سری محدودیتهایی را می‌گذارد. یعنی اگر جنس زیاد بود، رفع محدودیت اشکال ندارد. ولی وقتی عرضه کم است و کسی جنس را می‌خرد، بدون آنکه کاری روی آن انجام دهد، جنس را به دو سه برابر قیمت می‌فروشد، این کار پسندیده‌ای نیست.

- آخرین موافق طرح مذکور آقای نادی بود که طی مطالبی گفت: شرایط فعلی به گونه‌ای است که تعدادی از اتومبیلها به صورت قرعه‌کشی به افرادی داده می‌شود. یا این افرادنیازمند هستند یا نیستند. اگر نیازمند باشند، نمی‌فروشند. ولی در غیر اینصورت، می‌فروشند.

- وی افزود: برای فروش قبلا به محضر می‌رفتند و ماشین را به اسم دیگری منتقل می‌کردند، ولی الان به دلیل محدودیت، به واسطه می‌فروشند وعملا با این محدودیت، سوداگری و سوء استفاده به وجود می‌آید.

- آقای نادی همچنین گفت: یکی از ممرهای درآمد، همین نقل و انتقال اتومبیل می‌باشد که قابل توجه است. الان معامله صورت می‌گیرد و سه سال آینده آن را منتقل می‌کند. بنابراین، مالیات کمتری هم می‌پردازد.

توضیحات نماینده دولت

- پس از اظهارات موافقین و مخالفین، نماینده دولت در مخالفت با طرح اظهار داشت: معامله قولنامه‌ای بین کسانی انجام می‌شود که اعتماد بین آنها هست. چون در این سه سال یقه‌اش از نظر قوانین راهنمایی وراندگی در گروه خواهد بود.

بنابراین، اینگونه معاملات درحد دوستان وفامیل و افراد مورد اعتماد صورت می‌گیرد.

- وی همچنین اظهار داشت: آیا مجلس برای رفاه حال متخلفین باید قانون وضع کند؟ یعنی اگر در مورد منع عبور از چراغ قرمز تخلفی صورت گیرد، ما باید بیاییم منع عبور از چراغ قرمز را برداریم؟ در ضمن، سودی که دولت از یک سیاستگذاری می‌برد، حتما نباید سودی مادی باشد. تشخیص مصلحت ونائل شدن به مقصد، همان سود دولت است.

- نماینده دولت سپس به فواید محدودیت سه ساله معاملات اتومبیل اشاره کرد و گفت: دولت معتقد است که از این طریق قیمت اتومبیل کنترل می‌شود. یعنی اختلاف قیمت بین پیکان مدل ۶۰ که اجازه فروش دارد و پیکان مدل ۶۴ که اجازه فروش ندارد، کم است. اگر از فردا معاملات اتومبیل آزاد شود، بطور محسوسی قیمت وسائط نقلیه افزایش پیدا خواهد کرد. به علاوه، می‌توان با ماده واحده‌ای، راه بهتری برای درآمد بیشتر دولت از مالیات در نظر گرفت، بطوریکه همه مالیات فروش ماشین از دست دوم به دست سوم را بپردازند. حال می‌خواهد ۵ سال دیگر یا ۱۰ سال دیگرباشد.

- وی در پایان سخنانش گفت: اگر شما ده فرزند و پنج سیب داشته باشید برای اینکه اختلافی بین آنها به وجود نیاید، باید با یک سیاست خاصی این سیب را بین ۱۰ فرزند توزیع کنید. و چون تعداد عرضه اتومبیل نیز با تعداد تقاضا برابری نمی‌کند، تا به حال سیاست دولت در این رابطه موفقیت‌آمیز بوده است.

توضیح مجدد مخبر کمیسیون

- پس از سخنان نماینده دولت، آقای شوشتری مخبر کمیسیون امور قضایی در پاسخ به اظهارات مخالفین گفت: سودجویی بنگاه داران در صورتی است که معامله رسمی انجام پذیرد و چون ۳۵ نفر ازنمایندگان این طرح راامضاء کرده‌اند، مصلحت عامه مردم و دولت مدنظر بوده وشأن نزول خاصی نداشته است.

بحث درباره قانون مالک و مستاجر

دیگر دستور جلسه دیروز مجلس، بررسی گزارش شور اول کمیسیون امور قضایی و حقوقی در خصوص طرح «الحاق یک ماده و تبصره به قانون روابط موجر و مستاجر» (طرح الزام رعایت قرارداد فی مابین موجر و مستاجر) بود که آقای شوشتری مخبر کمیسیون امور قضایی و حقوقی در توضیح پیرامون آن گفت: طبق این طرح، کلیه اماکن استیجاری که بدون دریافت هیچگونه سرقفلی و پیش پرداخت به اجاره واگذار می‌شود، در رأس انقضاء مدت اجاره، مستاجر موظف به تخلیه آن می‌باشد.

- وی افزود: البته اماکنی که قبل از تصویب شدن این قانون به اجاره واگذار شده باشند، کماکان السابق، طبق قانون روابط موجر و مستاجر، در مورد آن رفتار خواهد شد.

- وی سپس با اشاره به اثرات مثبت این طرح گفت: موجر وقتی می‌بیند که مستاجر خانه را خالی نمی‌کند، ترجیح می‌دهد که محل، خالی بماند و این طرح به خاطر ترغیب کردن مالکین به اجاره دادن خانه هایشان تنظیم شده است، چون می‌تواند از دادگاه تقاضای تخلیه خانه را بکند. دیگر اینکه، مالکین تشویق خواهند شد که بدون گرفتن پیش پرداخت خانه خود را اجاره دهند و این به نفع مستضعفین است.

- آقای شینی مصطفی اولین مخالف کلیات این طرح بود که گفت: مالکی را در نظر بگیرید که آپارتمانی را به کارمندی به مدت یکسال به نرخ ۳۰۰۰ تومان اجاره داده و پس از گذشت یکسال می‌گوید «اگر ۵۰۰۰ تومان اجاره ندهی، باید خانه را تخلیه کنی». بنابراین، ما دراین طرح نگفتیم که نرخ اجاره را باید کنترل کرد، تاکی باید مستاجر الت دست مالک باشد و هرقیمتی که او گفت بپردازد؟

- وی افزود: بعضی از مالکین، از واحدهای مسکونی خود به عنوان حربه سیاسی استفاده می‌کنند، مثل تخلیه مدارس، آیا مالکین آنها به مدارس نیاز داشتند؟

- آقای حسین شاهرودی نیز در موافقت با طرح مذکور صحبت کرد و گفت: همهٔ مشکل مسکن مربوط به کمبود مسکن نیست. در واقع، مشکل عمده مسکن بد توزیع کردن و بد استفاده کردن از مسکن است.

- وی در ادامه گفت: هم اکنون ۱۰۱ میلیون و ۱۰۰ هزار خانه در تهران وجوددارد و حداقل در بین آنها ۱۰۰ هزار خانه خالی موجود است که آماده برای اجاره دادن است، ولی مالکین حاضر به اینکار نیستند. چون با اجاره ندادن ضرر نمی‌کنند، بلکه دو سه سال اجاره نمی‌گیرند، ولی در عوض قیمت خانه بالا رفته و می‌توانند پول اجاره را از گران شدن قیمت دربیاورند.

- وی سپس با اشاره به اینکه همه مالکین گردن کلفت نیستند، افزود: شما مسئله عرضه و تقاضا را هم در نظر بگیرید. اگر یک دفعه ۱۵۰ هزار خانه خالی درمیان بیاید، مشکل حل خواهد شد، درحالیکه نرخ خانه پایین آمده، ولی نرخ اجاره ۱۴ درصد بالا رفته است.

- دیگر مخالف طرح مزبور آقای وافی بود که گفت: این طرح وصله زدن به یک جامه کهنه و مندرس است و شما نیامدید قانون موجر و مستاجری را که در نظام گذشته داشتید بررسی کنید که آیا اسلامی هست یا نه و اگر نیست، اساس آن را عوض کنید.

- وی افزود: مجلس، عسر وحرج را تصویب کرده است. اگر خانه‌ای بدون پیش پرداخت به اجاره گذاشته شد، ولی مستاجر ادعای عسر و حرج را کرد، آیا این قانون حاکم برعسر و حرج هست؟

- وی سپس در مورد تعارض این طرح با بخشنامه شورایعالی قضایی گفت: شورایعالی قضایی طی بخشنامه‌ای اعلام کرد که علاوه بر عسر و حرج کسانی که در جبهه هستند، نباید افراد خانواده آنها خانه را تخلیه کنند. حال اگر این بخشنامه با این طرح تعارض پیدا کرد، شورایعالی قضایی به کدام اولویت می‌دهد؟ آیا درشأن دستگاه قضایی هست که بدون گرفتن مجوز از دستگاه قانونگذاری، این بخشنامه را صادر کند. بنابراین، بیایید قانون موجر و مستاجر را از نظر فقه اسلام بررسی کنید.

- در ادامه این بحث، «آقای خزاعی به عنوان موافق گفت: طبق بررسی دقیق، ما با کمبود خانه مواجه نیستیم و الان هرخانواده در یک سرپناهی زندگی می‌کند. ولی مسئله اینست که مالک می‌تواند از طرق پیش پرداختها و اجاره های کلان، بر مستاجر فشار وارد آورد، چون مالک مطمئن نیست که بتواند مستاجر را بلند کند و مستاجر نیز به موجر اطمینان ندارد.

به عنوان مثال، الان مالک، ۵ هزار تومان اجاره و ۲۰۰ هزار تومان هم قبلا می‌گیرد تا اگر مستاجر بلند نشد ماهیانه ۲ هزار تومان از روی پول بردارد و این پیش پرداخت در هیچ جای قرارداد ثبت و ضبط نمی‌شود.

بنابراین، این طرح مساله را حل می‌کند.

- وی افزود: مگر با مشخص کردن نرخ اجاره، دردی دوا می‌شود؟ الان ما در تهران بیش از ۳۰ هزار خانه خالی داریم که از ترس همین مسائل به اجاره گذاشته نشده است و بیش از ۶۰ هزار نیمه واحد خالی مثل چند اتاق داریم که می‌توان اجاره داد. شما اگر ۵۰ هزار واحد خانه خالی در تهران وارد بازار کنید، اثر عمیقی خواهد گذاشت.

- پس از سخنان آقای خزاعی، آقای صادقلو به عنوان مخالف گفت: نکته مثبت طرح اینست که مالکین را وادار به اجاره خانه های خالی می‌کنند. ما اجاره دادن را تشویق می‌کنیم، ولی اصلا مطالب را نمی‌فهمید وضمن صحبت نیز اکثرا دیده میشد که‌چندین‌بار برای لحظاتی از سخن‌گفتن‌بازمی‌ماند و در سکوت فرو میرفت.

- وی ادامه داد: اصلا مالک پدیده ایست که به نفع خودش فکر می‌کند و از این بعد قرار داد می‌بندد. چگونه فکر می‌کنید که این طرح نفع حال مستضعفین است؟ این دقیقا نفی حال مستضعفین است، چون به مالکین آزادی داده‌اید.

- وی در پاسخ به این موضوع که «در شرع نماز و روزه فردی که بدون رضایت صاحب ملک ازآن استفاده کند اشکال دارد» گفت: حرف دیگر شرع اینست که مساله عسر و حرج نیز وجود دارد. در حالیکه این قرارداد نسبت به عسر و حرج خلاء دارد.

- وی در پایان از دیگر اثرات منفی طرح را تقویت حرکت از شهرستانها به سوی تهران دانست و گفت: اگر مستاجر خانه را تخلیه نمی‌کند به دلیل گران بودن آن است. اگر قیمت اجاره را پایین بیاورید، همه تخلیه می‌کنند و این آفت بزرگی بر حل مساله مسکن است.

- آقای سید محمد خامنه‌ای نیز به عنوان موافق این طرح گفت: ما به این نتیجه رسیدیم که اگر مالک قلبا راضی نباشد، خانه را اجاره نمی‌دهد.

- وی افزود: استضعاف گاهی در موجر و گاهی در مستاجر و گاهی در هر دو هست. در ضمن، می‌توان مساله عسرو حرج و مسائل فقهی دیگر را در شور دوم بررسی کرد.

- وی سپس با اشاره به یکی از نکات مثبت طرح گفت: سرقفلی گرفتن زنجیر بزرگی بر پایه کسب زده که در این طرح برداشته شده است.

- در این هنگام به دلیل اتمام وقت مجلس، ادامه سخنان موافقین و مخالفین در خصوص طرح الزام رعایت قرارداد فی مابین موجرو مستاجر جلسه بعدی که در روز چهارشنبه هفته آینده تشکیل می‌شود، موکول شد و در پایان سئوال آقای معرفی زاده نماینده خرمشهر و شادگان از وزیر کشاورزی در مورد مسئول کشاورزی شادگان و مسائلی که در آن هست، تقدیم مجلس شد. همچنین اعلام گردید «نامه‌ای با بیش از ۱۵۰ امضاء به محضر حضرت امام به عنوان قدردانی از خدمات جناب آقای کروبی نوشته شده است تا نمایندگانی که مایل هستند، آن را امضاء کنند.»

(لازم به یادآوری است که متن این نامه قبلا در روزنامه اطلاعات به چاپ رسید).

گزارشی ازسفربه‌پاکستان، سرزمین شعارهای اتحاد، ایمان ونظم

از: محمد کاظم محمدی

(۲۱)

داتادربار Data Darbar

«داتا دربار»: «داتاگنج‌بخش» و «دربار گنج‌بخش» همه القابی است که به آرامگاه و خانقاه شیخ‌وصوفی و عارف بزرگ قرن پنجم هجری قمری، ابوالحسن علی‌بن عثمان هجویری الجلالی غزنوی می دهند. وی در صوفیه غزنین(افغانستان کنونی) متولدشد وبهمراهی جمعی از نویسندگان، بزرگان، شعرا و فضلا و باسپاه سلطان مسعود غزنوی به هندوستان رفت ودر شهر دانشمندپرور لاهور سکنی گزید و به سال ٤٦٥ هجری قمری بدرود حیات گفت.

«هجویری» از زعمای بزرگ و مشایخ صوفیه، نویسنده‌ای چیره‌دست و شاعری توانا و عارفی بزرگ بوده است. او از همه ادبیهای شریعت و طریقت تصوف و عرفان گذرکرده به مراحل عالی رسیده است. باشیخ ابوسعید ابی‌الخیر گفت و شنود عارفانه داشته و هردو از هواداران، پیروان و دلبستگان عارفبزرگ «حسین‌بن منصور حلاج» می باشند. هجویری ازمقام عرفانی حلاج شناختی عمیق داشته به دو بیت سروده ابوسعیدابی‌الخیر درباب او که گفته است:

منصور حلاج آن نهنگ دریا
کز پنبه تن را نه‌جان کرد جدا
روزی که اناالحق به‌زبان می آورد
منصور کجا بود، خدا بود،خدا

سخت ایمان و در طریقت تصوف برمسیر اوگام می نهاد. او از همه اسانید و مشایخ صوفیه عصر خود خطی گرفته بود و خود به‌تربیت شاگردانی پرداخت که پس از او استادی بزرگ در تصوفشدند. نوشته‌های او مشحون از شرح احوال، تعالیم، حقایق و مقامات مشایخ صوفیه است. اوبه قرآن و تفسیر و حدیث و کلام و اصول کاملا مسلط بوده و به هر دوزبان فارسی و عربی، از خود نوشته‌ها بجای گذاشت و عمر خود را به نوشتن و سرودن شعر گذراند. از آثار نفیس باقیمانده از وی می توان «کشف المحجوب» که بزرگترین اثر اوست و از منابع تذکرة الاولیاء و درباره حقایق و تعالیم‌صوفیه و شرح‌احوال و مقامات مشایخ است و به درخواست «ابوسعید هجویری غزنوی» از مشایخ بزرگ غزنین تالیف یافته است - وکتاب «البیان لاهل‌الایقان»، رساله فنا و بقاء، «اسرارالخرق والملونات»، «منهاج‌الدین»، «شرح کلام حسین‌بن منصور حلاج» و دیوان فارسی اشعار اورا نام برد که همه و همه شرحی براحوالات مشایخ و معتقدات اسلام و راهنمای مریدان است.

داتا دربار یا آرامگاه شیخ بزرگ علی هجویری بسیار باشکوه و دل‌انگیز است و همچون مقابربارگاه بزرگان و ائمه دارای گنبد سبز و زیبا و بارگاه‌وشوکت و جلال‌است و از آنجا که‌در پاکستان امام‌وامامزاده‌ای مدفون نیست و اسلام از طریق لشگرکشی به ناحیه «سند» که بسرکردگی «الحرثبن مره‌العبدی» و در زمان خلافت و ولایت حضرت علی‌بن ابیطالب (ع) صورت گرفت ودرزمان معاویه‌و فرماندهی «مهلب بن‌ابی‌صفره» کاملتر شد و همانگونه که اهل تاریخ پاکستان قائلند پاکستان بالشگرکشی جوانی برومندبنام «محمدبن قاسم» که تاجزاده‌ای مسلمان و عرب بود، در سال۹۲ هجری قمری و خلافت «ولیدبن عبدالملک» از حکمرانان اموی - به اسلام گرویدند و برفرهنگ آن دامن پذیرشروبیعت گستردند و شهرهای آن از جنوب به شمال و رفته‌رفته رایحه مستطرف حیات‌بخش اسلام را مستشم شدند و از آن پس مشایخ صوفیه و عرفا عامل اصلی پیشبرد اسلام در این منطقه‌اند - و از همین رهگذر است که مردم برای ایشان احترامی فراوان قائلند و آرامگاه این شیخ غزنین را اینگونه آذین بسته و زیارت می کنند و همیشه بوی عطر و گلاب و گلهای الوانی که برآن پاشیده‌اند مشام زوار را از فاصله های دور معطر می کند. محوطه گنبد و بارگاه همیشه مملو از جمعیت و زائر است و بردرو دیوار ضریح او بوسه می‌زنند و نویسنده خود دیده است که حتی دختران وپسران جوان و زیبا دراخذ حاجت، ساعتها به احترام، عبادت و تضرع در دربار او نشسته‌اند.

آگهی مزایده

شهرداری تهران در نظر دارد تعداد ۱۶۰ دستگاه انواع کامیونهای اسقاطی و خارج از رده خود را از طریق مزایده برابر ضوابط و مقررات آئین نامه معاملات شهرداری بفروش برساند، داوطلبان مایل بشرکت در مزایده میتوانند همه روزه غیر از ایام تعطیل با مراجعه بدفتر تدارکات شهرداری واقع در ضلع جنوبی پارک شهر ساختمان مرکزی شهرداری طبقه چهارم اوراق مشخصات و شرایط شرکت در مزایده را دریافت و پس از رؤیت کامیونها و واریز ۵٪ مبلغ کل بهای پیشنهادی بحساب سپرده ۱۵۱۱۳ شهرداری در بانک مرکزی پیشنهادات خود را با رعایت کامل مفاد اوراق مذکور تنظیم نموده و همراه با فیش بانکی و بانضمام عین برگ مشخصات که ذیل آن با قید قبولی امضاء شده باشد در پاکت لاک و مهر شده تا آخر وقت اداری روز ۱۳۶۴/۱۲/۵ بدفتر تدارکات شهرداری تسلیم و رسید دریافت دارند، پیشنهادات رسیده ساعت ده صبح روز ۱۳۶۴/۱۲/۶ در دفتر مدیر کل امور مالی باز و قرائت خواهد شد.

م الف ۲۸۲۷۱ — شهرداری تهران

نوبت دوم

آگهی خرید و تملک اراضی شهری

اداره کل زمین شهری استان گیلان بااستفاده ازماده ۹ قانون اراضی شهری اراضی محدوده کروکی ذیل این آگهی را که بموجب نامه اداره ثبت اسناد و املاک شهرستان فومن نام آخرین مالک و مشخصات ثبتی آن بشرح زیراست قصد تملک دارد.

پلاک سه باقیمانده واقع درشپول کنار فومن سنگ اصلی ۷۱ بخش ۲۴ گیلان متعلق به آقای حسین صفائی

لذا بدینوسیله دردونوبت بفاصله ده روز باطلاع مالک و صاحبان سایر حقوق قانونی پلاک یادشده و دارندگان گواهی مهلت عمران یاپروانه ساختمانی معتبر درمحدوده مذکور میرساند که حداکثر ظرف مهلت ۱۵ روز ازتاریخ انتشار این آگهی باهمراه داشتن اسناد و مدارک مالکیت مربوطه جهت واگذاری زمین ملکی خود باین اداره کل واقع درخیابان نامجو ساختمان نهادهای انقلاب اسلامی طبقه چهارم مراجعه نمایند.

درصورت عدم مراجعه درمهلت مذکور طبق تبصره ۲ ماده ۹ قانون اراضی شهری سند انتقال به قائم مقامی مالکین امضاء خواهد شد.

تاریخ انتشار نوبت اول ۶۴/۱۱/۶
تاریخ انتشار نوبت دوم ۶۴/۱۱/۱۶

اداره کل زمین شهر استان گیلان

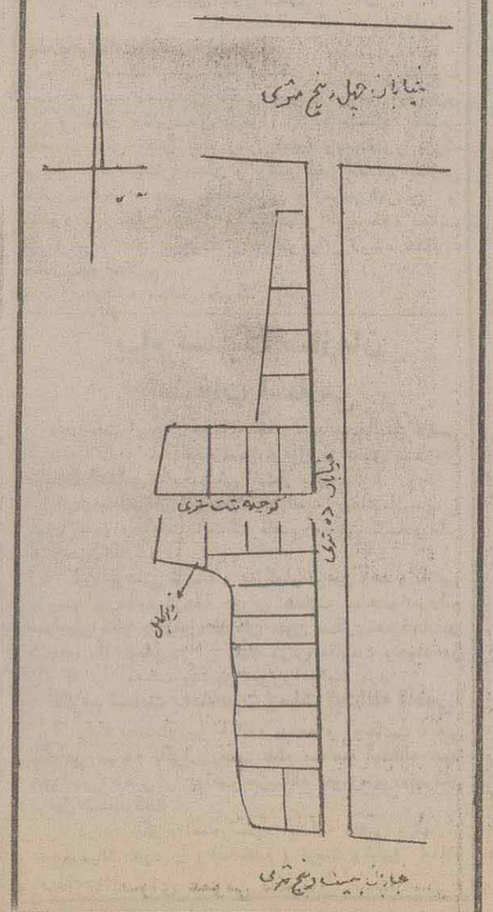

بسمه تعالی

آگهی تملک زمین

نظربااینکه شرکت سهامی آب منطقه‌ای گیلان باستناد ماده ۹ قانون اراضی شهری و ماده ۴۳ آئین نامه اجرائی قانون مزبور قصد خرید و تملک قسمتی از پلاک ثبتی ۱۲۴ باقیمانده سنگ اصلی ۷۵ واقع در بیجار کن بخش ۴ رشت بمساحت ۸۳۸/۷۵ متر مربع جهت احداث تلمبه‌خانه دفع فاضلاب شهری را دارد لذا بدینوسیله باطلاع مالك یا مالکین و صاحبان حقوق قانونی پلاك مزبور میرساند که ظرف مدت ۱۵ روز از تاریخ انتشار آگهی نوبت دوم با همراه داشتن مدارك لازم جهت انتقال زمین ملکی خود به محل شرکت یاد شده واقع در رشت بلوار امام خمینی، دفتر حقوقی و خرید اراضی مراجعه نمایند. بدیهی است چنانچه پس از انقضای مدت ۱۵ روز از تاریخ انتشار آخرین آگهی جهت انتقال زمین خود مراجعه ننمایند باستنادتبصره ۲ ذیل ماده ۹ قانون اراضی شهری نسبت به تملك آن اقدام خواهد شد، ضمنا کروکی قسمت مورد نظر از پلاك فوق‌الذکر ذیلا درج میباشد.

تاریخ انتشار آگهی نوبت اول ۶۴/۱۱/۶
تاریخ انتشار آگهی نوبت دوم ۶۴/۱۱/۱۶
م الف ۹۴۴

شرکت سهامی اب منطقه‌ای گیلان

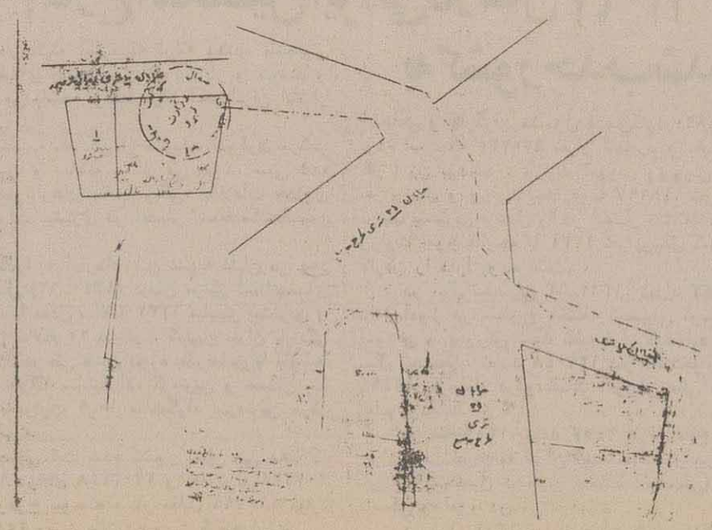

بازنگری سهم و نقش صنایع دستی در اقتصاد روستایی و عشایری آذربایجان شرقی ـ (۶)

«ورنی» بافتهٔ هنرمندانه و منحصر به فرد در جهان

ارس، پر آب‌ترین رودخانه آذربایجان از دامنه شمالی کوههای «بنیگل داغ» ترکیه سرچشمه می‌گیرد و پس از طی حدود ۴۴۰ کیلومتر ،مرز مشترک ایران و شوروی به دریای خزر می‌ریزد.

طول ارس ۱۰۷۲ کیلو متر است و در یک حوزه وسیع آبریز، رودهای «قطور چای»، «زنگبار»، «قره سو» و «آق چای» از خاک ایران و «آرپا» ، «نخجوان»، «مکری»، «ورقان»، «گیلیان» و چند رود کوچک دیگر از خاک شوروی به آن می‌پیوندد.

تمام گونه‌های موجود ماهی در دریای سیاه و دریای خزر ـ از جمله ماهی سفید ـ در ارس نیز وجود دارد. در ساحل رودخانه، گله‌های بزرگ مرغابی، سفیدی می‌زنند و مانند لکه‌های ابر به سرعت جابجا می‌شوند.

گشتی در کناره ارس می‌زنیم و سپس به مرکز قشلاق «گرما دوز» باز می‌گردیم. بین راه توقف کوتاهی در قشلاق «ایل بیلمز» می‌کنیم. زنان، «سهنگ» به دوش، در مسیر چشمه حرکت می‌کنند. چند زن دیگر، با لباس‌های محلی زیبا و پر نقش خود، سوار بر اسب به آبنوسو و آنسو می‌تازند.

بچه‌ها، کوچک و بزرگ، گام به گام و با تردید نزدیک می‌شوند. دختران جوان، در اتاقی کنار یک آلاچیق، «ورنی» می‌بافند. در دورتر زنی با دود و دم فراوان، نان ساج می‌پزد. اطرافش تعدادی مرغابی، بوقلمون و مرغ و خروس زمین را می‌کاوند و دانه برمی‌چینند. بادی که در خود پیچیده و در گوشه‌یی بین دو چینه سنگی خفت افتاده است، ستونی از کاه و خاک به هوا بلند می‌کند. بچه‌ها نزدیکتر شده و حالا در مقابل دوربین، ژست گرفته‌اند.

با اشاره مهندس وقوفی مدیر سازمان صنایع دستی استان، چند ورنی را به محوطه خارجی ساختمان می‌آورند و روی زمین پهن می‌کنند.

«ورنی»، بافته‌ای یگانه

«ورنی» نوعی بافته عشایری دشت مغان ـ منطقه گرمادوز و مغان غربی است.

عشایر از «ورنی» که نرم و سبک است و در عین حال قابلیت انعطاف زیادی دارد به عنوان زیرانداز، خورجین و مفرش استفاده می‌کنند. اما شهرنشینان با این زیرانداز به لحاظ اینکه مانند فرش جنبه تجاری ندارد، کمتر آشنا هستند.

«ورنی» تنها در ایران بافته می‌شود و در بین انواع بافته‌های داری در جهان، منحصر به فرد است.

این بافته در مجموعهٔ زیراندازهای دستباف و سنتی، بین فرش و گلیم قرار دارد اما تکنیک بافت و شیوه گره زنی در آن با دو نوع دستباف دیگر، کاملا متفاوت است.

از نقوش موجود بافته‌ها در موزه‌های ایران و جهان می‌توان گفت احتمالا بافت «ورنی» در مناطق «گویل» و «قره باغ» آذربایجان شوروی نیز مرسوم بوده است.

طبقه بندی طرح‌های استفاده شده در «ورنی» به سادگی ممکن نیست چرا که این طرح‌ها عموماً ذهنی و غیر تکراری است. تا پیش از گسترش صنعت نساجی در ایران، برای بافت «ورنی» از تار و پود پشمی استفاده می‌شد. اما به تدریج نخ پنبه‌ای به عنوان تار در کنار پود پشمی قرار گرفت. مهم ترین دلیل اقتصادی این جایگزینی شاید پایین بودن قیمت پنبه نسبت به فرش بوده است.

این دو گانگی ـ پشم و پنبه ـ در بافت «ورنی» عمر مفید آن را کاهش می‌دهد. در حالیکه استفاده از دو ماده همنوع، استحکام بیشتر بافته را در برابر رطوبت، انقباض و انبساط و سایش باعث می‌شود.

«ورنی» در اندازه‌های مختلف بافته می‌شود که به بزرگترین آن «ورنی قالی» می‌گویند.

مهندس وقوفی می‌گوید:

نقش‌های بکار رفته در «ورنی» بازتابی است از حالات عاطفی و درونی زن عشایری که در پیوند با طبیعت زیبا اما خشن زیستگاهش، گره گره شکل می‌یابد و این همان تفاوت و امتیازی است که به این بافته در مقایسه با دیگر بافته‌ها ارزش و موقعیت ویژه‌ای میبخشد.

در بافته‌های دیگر، انتقال نقش، مکانیکی، هدایت شده و پیش بینی شده است. در حالیکه هیچکس، نه سازمان صنایع دستی و نه عوامل دیگر نمی‌توانند و نباید نقشی را به بافنده توصیه و تحمیل کنند.

«ورنی» به این دلیل بافته‌ای منحصر به فرد در دنیا است که امکان ندارد دو تخته آن از نظر طرح و نقش، دقیقاً یک شکل و یکسان باشد. هر «ورنی» نماینده تخیل و تجسمی است که زن بافنده بطور واقعی از دنیای واقعی پیرامون خود در ذهن دارد و به مدد سرانگشتان ظریف خود به آن شکل می‌دهد.

این که نقوش بافته‌های ایران، متأثر از نوعی واقعگرایی آمیخته به احساسات و عواطف بافندگان آنها است، همواره به مثابه شاخصی ازهنر واقعی این سرزمین مورد توجه هنر شناسان، پژوهشگران و جامعه شناسان قرار داشته است. مثلاً ما در قالی ایرانی، نقشی به نام درخت زندگی نداریم. هر چه هست واقعی است و نه حتی طرح‌ها و نقش‌هائی که در آن توسل به سمبلیسم دیده می‌شود.

مهندس ظهیری می‌گوید:

زن ورنی باف، بزرگسالی است با ذهنی هنرمندانه اما ناب و بی غش چون کودکان که دیده‌ها و شنیده‌هایش را با قلم موی انگشت، نقش می‌زند. ما در تعدادی ورنی بافته شده، مرغابی و بوقلمون در منطقه فراوان دیده می‌شود. به همین دلیل نقش غالب در «ورنی» ها مربوط به اینود حیوان است. ضمن اینکه از نقوش عقاب، بز، روباه و شتر نیز استفاده می‌شود. به «دار» ورنی «هانا» و به شانه آن برای کوبیدن پود «دفه» می‌گویند.

نقش اقتصادی «ورنی»

هوا رو به تاریکی می‌رود. «ایل بیلمز» را ترک می‌کنیم تا شب را درقشلاق شاملوی بزرگ از ایل «چلیپانلو» سرکنیم.

ساختمان های قشلاق، سنگی است. تعدادی با ملات و برخی خشکه چین. درکنار هرساختمان مخروطی از «گالاخ» ـ سوخت سنتی از فضولات حیوانی ـ انباشته است.

لطیف لطفی مسئول دفتر پروژه تولید «ورنی» قشلاق شاملوی بزرگ به استقبالمان می‌آید و خوشامد می‌گوید. همراهان، سراغ سگ لال لطیف را می‌گیرند و به ما نیز توصیه می‌کنند بدون همراهی لطیف از ساختمان فاصله نگیریم. چرا که حیوان لال و بی زبان است و پارس نکرده می‌جهد.

عشایر معمولا از دونوع سگ استفاده می‌کنند:

سگ «مال» و «سگ گله» که هر دو بسیار خطرناکند و به هرجنبده بیگانه‌ای حمله می‌کنند. حریم ساختمان، آلاچیق و «اویه» هر خانوار عشایری را سگ «مال» تعیین می‌کند. حتی درپاره ای موارد نزدیک شدن به این حریم برای همسایگان نیز دشوار است.

همین سگها درطول زمستان، گرگ‌های فراوانی را که گرسنه و وامانده به قشلاق نزدیک می‌شوند، می‌تارانند و درمواردی آنها را می‌درند و خونشان را روی برف می‌ریزند.

لطیف لطفی به داخل یکی از ساختمان ها هدایتمان می‌کند. زیر ساختمان، محل نگهداری «دام» است. یک چراغ زنبوری آویخته از سقف اتاق، درگوشه‌ای با صدای یکنواخت نور پاشی می‌کند.

درچهارچوب اتاق پهلویی، زنی قند می‌شکند. مهندس نظیری زاد توضیح می‌دهد:

ـ درعشایر آذربایجان رسم است به محض ورود میهمان به خانه یا «کومه» شان قند می‌شکنند.

صاحبخانه هنوز سرگرم حال و احوال است. سرانجام می‌نشینند. می‌گوید: دفتر پروژه تولید ورنی از ۴ سال پیش دراین قشلاق تأسیس شده است ابتدا با ۲۵ تا ۳۵ ورنی باف کار را شروع کردیم و اکنون ۱۳۰ صنعتگر داریم. این دفتر ۲۵ قشلاق منطقه «گرمادوز» را نیز زیر پوشش خود دارد که مجموعاً ۴۰۰ تخته «ورنی» تولید می کند. اقامت ما درقشلاق ۸ماه است. ماههای خرداد، تیر، مرداد و شهریور را درییلاق و کوچ به سر می بریم.

زراعت گندم وجو داریم. آب مصرفی مان را با تراکتور از ۷ کیلومتری قشلاق تأمین می‌کنیم. وضع بهداشت و درمانی مان خوب نیست. درمسیر مان جاده نیست. اگر بیمار بدحال داشته باشیم ۱۰۰۰ تومان کرایه به «نیسان» می‌دهیم تا او را به شهر برساند.برای هر متر مربع بخواهند ازاد کار کنند، تا ۶۰۰ تومان برای هر «ورنی» بیشتر مزد می‌گیرند. مدتی پیش با مهندس ظهیری دراین باره صحبت کردیم و ایشان وعده مساعد دادند. امسال به لحاظ گرم بودن بازار، واسطه ها نسبت به گذشته فعال تر شده اند و دستمزد بیشتری را به صنعتگر پیشنهاد می‌کنند.

سازمان صنایع دستی باید فکر یافتن راهی برای مقابله با واسطه ها و دلال های سودجو باشد.

هنگام تأسیس دفتر دراین قشلاق، سازمان پول بیشتری ـ حدود دوبرابر واسطه ها ـ به عنوان دستمزد می‌داد. اما آنها به تدریج به دستمزدها اضافه کردند تا اینکه امروز از سازمان، پیش افتاده اند.

مهندس ظهیری تایید می‌کند:

ـ حق با لطیف است. واسطه ها، به شیوه خاص خود و برای تأمین سود بیشتر دردرازمدت، سرمایه گذاری می‌کنند. مثلاً آنها به عشایر ورنی باف کله قند می‌دهند درحالیکه ما از تأمین قند کوپنی شان هم عاجزیم.

مهندس نظیری زاد می‌گوید:

با این وجود، عشایر منطقه ازما می‌خواهند کانتینرخودرا گواینکه خالی درگوشه ای افتاده باشد ـ از قشلاق بیرون نبریم. چون می‌دانند به محض اینکه حضور سازمان صنایع دستی درمحل پایان یابد، واسطه ها میداندارى می کنند و با کاهش دستمزد، باردیگر برآنها مسلط می‌شوند. واسطه ها با استفاده از شیوه افزایش دستمزد، قصد دارند سازمان را از صحنه رقابت دور نگهدارند.

لطیف لطفی ادامه می‌دهد:

قشلاق شاملوی بزرگ تاکلیبر ۱۱۵ کیلومتر فاصله دارد. این فاصله را به علت وجود گردنه ۴۵ کیلومتری «اوش قارداش لار» کمتر از ۲/۵ ساعت نمی‌توان طی کرد.

آخرین دفتر پروژه تولید ورنی منطقه «گرما دوز» درقشلاق «نجف تراکمه» است که تااینجا ۳۵ کیلومتر فاصله

بقیه در صفحه ۱۷

*عشایر از «ورنی» که نرم و سبک است و در عین حال قابلیت انعطاف زیادی دارد به عنوان زیر انداز، خورجین و مفرش استفاده می کنند.

*زن ورنی باف، بزرگسالی است با ذهنی هنرمندانه اما ناب و بی غش چون کودکان که دیده‌ها و شنیده هایش را با قلم موی انگشت، نقش می زند.

*«ورنی» تنها در ایران بافته می‌شود و در بین انواع بافته های داری جهان، منحصر به فرد است

*هر «ورنی» نماینده تخیل و تجسمی است که زن بافنده بطور واقعی از دنیای واقعی پیرامون خود در ذهن دارد و به مدد سرانگشتان هنرمند خود به آن شکل می دهد.

یوم الله ۲۲ بهمن طلوع فجر پیروزی انقلاب شکوهمند اسلامی برامت شهیدپرور ایران و تمامی پویندگان راه حق وآزادی گرامی باد
شرکت پارسیلون (سهامی عام)

بسمه تعالی
دهه فرخنده فجر و سالگرد پیروزی ۲۲ بهمن
پیروزی حق بر باطل بر ملت شریف ایران مبارک باد
شرکت تعاونی موزائیک سازان شهرستان ری

اطلاعات هفتگی منتشر شد

۲۲ بهمن
دهه مبارک فجر و سالگرد پیروزی انقلاب شکوهمند اسلامی را تبریک میگوییم
محصولات غذائی بشرین

آقایان دکتر میرشمیرانی و دکتر شفائی
از زحمات بیدریغ شماجهت عمل جراحی فرزندمان سپاسگزاریم.
خانواده بهرامی و شفیع زاده

جناب آقای دکتر پیشرو حیدرزاده
بدینوسیله بر خود لازم میدانم از زحمات بی شائبه آن پزشک و جراح عالیقدر که نسبت به درمان و عمل جراحی اینجانب تقبل فرمودید مراتب امتنان خود را ابراز دارم.
منصور جمشیدی

قابل توجه پزشکان
امکان ایجاد مطب برای پزشک و درمانگاه در خیابان رودکی (سلسبیل) روبروی سینما کارون تلفن ۲۷۲۲۴۱

نامی نو در صنعت درهای پیش ساخته چوب با استانداردهای بین المللی
گلون
با کیفیتی مرغوب، شیک، بادوام وارزان مناسب باحربودجه وسلیقه ای. پذیرش سفارش ازشرکتها ساختمانی پیمانکاران و تعاونیهای مسکن وارگانهای انقلابی
تلفنهای دفتر فروش: مستقیم ۸-۸۳۷۳۶۷
تلفنهای: ۸۲۸۷۷۹ و ۸۲۰۲۹۹ داخلی ۱۸

طراحی پایه‌ای کنکور هنر
کلاس نقاشی ـ کلاس نقاشی ویژه کودکان
روزهای مراجعه: یکشنبه ـ سه‌شنبه و پنجشنبه ۳/۵ الی ۶/۵ بعدازظهر میدان توحید ـ شماره ۸۸ (جنب دبیرستان ارشاد)

بسمه تعالی
آگهی استخدام
شرکت صنایع چوب و کاغذ ایران (سهامی خاص) به یک نفر لیسانس حقوق که دارای سه سال سابقه کار مفید و معتقد به نظام جمهوری اسلامی ایران باشد بصورت قرار دادی استخدام مینماید. از داوطلبین تقاضا میشود ازتاریخ انتشار این آگهی حداکثر بمدت ۱۰ روز به امور اداری شرکت واقع در کیلومتر ۳۵ جاده بندرانزلی ـ استارا مراجعه نمایند.
م الف ۹۷۶

«بسمه تعالی»
«جلسه عمومی فارغ التحصیلان دانشگاه علم و صنعت ایران»
«به منظور بحث پیرامون مسائل صنعتی کشور، رأس ساعت ۲ بعدازظهر روز پنج شنبه ۶۴/۱۱/۱۷ درمحل مسجد دانشگاه علم و صنعت تشکیل میگردد حضور کلیه فارغ التحصیلان دانشگاه علم وصنعت مطلوب است.
آ ـ ۲۳۹۶۶ «انجمن اسلامی»
«فارغ التحصیلان دانشگاه علم وصنعت ایران»

وزارت معادن و فلزات
شرکت ملی فولاد ایران
آگهی مزایده
مجتمع فولاد اهواز در نظر دارد اقلام مشروحه ذیل را از طریق مزایده بفروش برساند.
۱ـ کوکیل (قالب) اسقاطی ۴۰۰ عدد
۲ـ شمش بلوکی اسقاطی ۴۰۰ عدد
از متقاضیان دعوت میشود جهت اطلاع از چگونگی اجناس فوق از روز شنبه ۶۴/۱۱/۱۵ لغایت دوشنبه ۶۴/۱۱/۱۷ به دفتر مرکزی طبقه سوم اداره فروش مجتمع فولاد اهواز واقع در کیلومتر ۱۰ جاده اهواز بندر امام خمینی مراجعه و پس از رویت و دریافت برگ شرایط مزایده حداکثر تا تاریخ شنبه ۶۴/۱۱/۲۱ پیشنهاد خود را تسلیم و رسید دریافت نمایند.
امور بازرگانی مجتمع فولاد اهواز

اطلاعیه شرکت پتوبافی ارم
قابل توجه ادارات کل بازرگانی استانها و نمایندگان معرفی شده ازطرف آن وزارتخانه باطلاع میرساند طی ابلاغ وزارت بازرگانی پیرو نامه شماره ۸۸۱۰ مورخ ۶۴/۱۰/۱۶ این شرکت تا تاریخ ۶۴/۱۲/۵ به نمایندگان محترم فرصت داده میشود که برای عقد قرار داد مراجعه و درغیر اینصورت این شرکت ازبستن قرارداد بعد ازتاریخ مقرر معذور خواهد بود.
آدرس: جاده مخصوص کرج ـ کیلومتر ۱۳ نرسیده به سایپا مقابل سماورسازی پلان انبار زران تلفن: ۹۴۵۴۶۸

جدول ۱۸۴۹

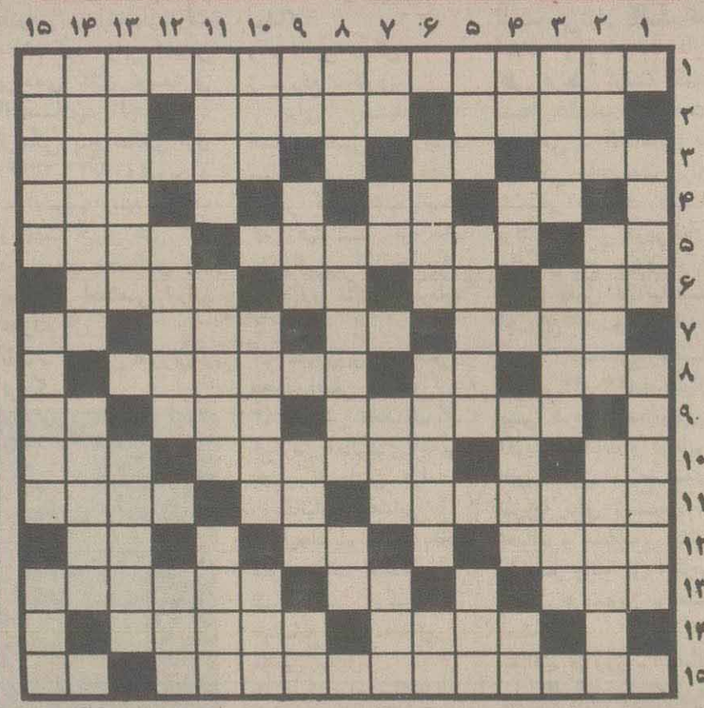

* افقی:
۱ـ یکی از کوششهای این سازمان، تحقیق و مطالعه درآثار باقیمانده از گذشتگان و معرفی ارزشهای نهفته درآنهاست
۲ـ دم بریده و بی فرزند ـ مسابقه و رقابت ـ نیمی از ویولون
۳ـ جامه ولباس ـ زمین‌وجای ترکی ـ آگاه و دانا درکاری نیست
۴ـ حاتم از این قبیله بود ـ فاصله بین انگشت بزرگ و کوچک ـ نوعی از ابریشم پست و نخاله
۵ـ از عناصر شیمیایی ـ نخستین اتومبیل استارت اتوماتیک و با موتور هشت سیلندر ـ آماده و آسان کرده شده
۶ـ شیردرلغت عرب ـ پهلوان و دلیر ـ سلسله و دودمان ـ شکوه و جلال
۷ـ واحد شمارش فرش و پتو ـ نام معاون هیتلر ـ مجلس شیوخ و اعیان ـ کلام معتبر و صریح
۸ـ دومصراع شعر کلاسیک ـ مادر ـ درزیر ریل راه اهن این تخته های ضخیم را کار میگذارند
۹ـ بخارست پایتخت این کشور است ـ همینطور به معنای قصر یا قلعه کوچک است ـ از ویتامین ها
۱۰ـ چهره و صورت ـ حاصل شکست درکار و امری ـ روان
۱۱ـ تبلیغ کننده مذهبی ـ رودی درروسیه ـ پا برجا و استوار
۱۲ـ مرد بی زن ـ نوعی فرار ناشی از ترس ـ نوک کوتاه!
۱۳ـ سازبادی ـ خرس عسل خوارا ـ کوچکترین وریزترین جزء یک جسم مرکب
۱۴ـ نقد ان بهتر از حلوای نسیه است! ـ بیگانه و دشمن
۱۵ـ دواثر جاودانه از هومر شاعر و حماسه پرداز نابینای یونان قدیم ـ دانه ای خوشبو

* عمودی:
۱ـ از کشورهای قاره آفریقا ـ نام رئیس هیأت رئیسه حزب نازی و منشی هیتلر
۲ـ گل ناامیدی ـ بعضی از کالاها اینطور ساخته میشود ـ مخروبگی و غیر آبادی
۳ـ کاروانسرای میان راه ـ دوشیزه ـ آلوده به زهر است
۴ـ گوشت ترکی ـ عدد راست قامت! ـ نماینده ـ یک ماه تمام
۵ـ خاک و زمین ـ دروهم وگمان افتادن ـ بزرگترین سازمان جاسوسی دنیا
۶ـ نوعی بیماری بچه ها ـ مثل و شبیه ـ از اَنطرف مبداء دوران خون دربدن
۷ـ سخن صاف و پوست کنده ـ پادگانی درتهران ـ اتش ـ موجود مهیب و تنومند ولی زشت
۸ـ طوطی آنجا معروف است ـ رویه چرخ اتومبیل ـ خدای یگانه
۹ـ مخفف اینک ـ ثروت و دارائی ـ ابوالبشر لقب اوست ـ نام ترکی
۱۰ـ گیاهی خاردار که از ان کنیرا درست میکنند ـ حروفش بهم ریخته ولی به معنای منزل و قرارگرفتن درجائی است ـ مجیز ناتمام!
۱۱ـ زین و برگ اسب ـ از شاعران دوره سلجوقی ـ همدم و انس گرفته
۱۲ـ خجسته و میمون ـ دریک قدمی دره و کوه!
۱۳ـ لقب نجیب زادگان فرانسه ـ نوعی تسمه برعقب پالان ستور و چهارپایان
۱۴ـ اصطلاحی برای تصحیح وادیت عبارات کتاب ـ محله به محله
۱۵ـ از شهرهای استان گیلان ـ آشکار بودن ـ گویا نیست!

حل جدول ۱۸۴۸

انقلاب فرهنگی؛ دست‌آورد عظیم انقلاب اسلامی

اشاره:

آنچه که در پی می‌آید، تحقیقی است که در زمینه‌ی انقلاب فرهنگی، زمینه‌ها و اثرات آن بر دانشگاهها به رشته‌ی تحریر درآمده است.

نویسنده، در این مقاله از دیدگاه خود به طبقه بندی دیدگاههای فکری گروههای دانشجویی قبل از انقلاب فرهنگی پرداخته است. بدیهی است که چاپ این مقاله، مساوی پذیرش صحت یاسقم این تقسیم بندی نیست، بلکه صرفا بدلیل لزومی که نویسنده برای جمع بندی مطالب، به این طبقه بندی احساس کرده است، در متن از نظر خوانندگان گرامی می‌گذرد.

***

انقلاب فرهنگی

ابتدا باید به موقعیت قبل از انقلاب فرهنگی در دانشگاهها و موسسات آموزش عالی پرداخت و بعد علل به وجود آمدن این انقلاب را بررسی نمود و در مرحله‌ی سوم نارساییهای موجود در دانشگاههای بعد از انقلاب فرهنگی را موردنظر قرار داد و بالاخره در مرحله‌ی چهارم بپردازیم به این مساله که حدود انقلاب فرهنگی در سطح کشور تا به کجاست و آیا می‌توان آن را در سطح موسسات آموزش عالی خلاصه کرد یا خیر.

در زمینه‌ی موقعیت قبل از انقلاب، سخن بسیار رفته است و هر کس بسته به کشش و گنجایش فکری خود این موقعیت را مورد بررسی قرار داده است و علل بروز انقلاب فرهنگی را به نوعی با این وضعیت مرتبط ساخته است. وضعیت دانشگاهها قبل از انقلاب را می‌توان در سه بخش مورد بررسی قرار داد، که این سه بخش عبارتند از:

۱ ـ وجود گروههای مختلف فکری ـ سیاسی (اعم از گروههای ملحد، گروههای التقاطی، ملی گرا و بی تفاوت ها)

۲ ـ حاکمیت جو غربی برفضای آموزشی

۳ ـ سیستم غلط در آموزش

دانشگاهها از بدو تاسیس تا سال ۱۳۵۹ (تحقیقاً از سال ۱۳۱۴ تا سال ۱۳۵۹ مدتی برابر با ۴۵ سال یا نزدیک به نیم قرن) همیشه شاهد تشکیل و فعالیت گروههای سیاسی ـ فکری متفاوت و در عین حال متناقض بوده‌اند که این گروهها را می‌توان در چند دسته و بخش عمده تقسیم نمود:

۱ ـ گروههای مارکسیست ـ لنینیستی طرفدار مسکو و حزب توده (عمدتاً حزب توده و دمکرات).

۲ ـ گروههای مارکسیستی به اصطلاح غیروابسته (چون مائوئیست‌ها و احزاب و گروههای چپ مخالف مسکو).

۳ ـ گروههای التقاطی (چون گروههایی که به نوعی سعی داشته‌اند از نظریات مذهبی و غیرمذهبی استفاده نمایند).

۴ ـ گروههای ناسیونالیستی و ملی گرا (چون گروههای طرفدار جبهه‌ی ملی و نهضت آزادی).

۵ ـ گروههای بی طرف و بی تفاوت (که این گروهها بیشتر ترجیح می‌دادند در امور سیاسی دخالت نکنند).

همزمان با کشیده شدن جنگ جهانی دوم و ورود نیروهای متفق (نیروهای آمریکا ـ انگلیس و شوروی) به ایران، حزب توده (یا بهتر گفته شود حزب کمونیستی طرفدار کرملین و مسکو) به فعالیت افتاد و در قضیه‌ی آذربایجان و بعد از جنگ جهانی دوم بسیار فعال بود و دخالت کرد، تا این که این قضیه توسط نیروهای دولتی وقت پایان یافت و فرقه‌ی دمکرات مضمحل گردید. اما حزب توده در قالب فعالیتهای سیاسی بعد از ۲۱ آذر ۱۳۲۵ به کارش ادامه داد. یکی از این قالبها، دانشگاهها بودند که دانشجویان طرفدار حزب توده ـ و به اصطلاح خودشان دانشجویان دمکرات ـ بیش از حد به فعالیت افتادند. انتشار کتاب‌های مارکسیستی، گروههای دیگری را ـ هر چند ملحد و مارکسیست ـ به وجود آوردند. گروههای مائوئیستی و سوسیالیستی بریده از حزب توده از جمله تشکیلات به وجود آمده در سطح دانشگاه‌ها و دانشکده‌ها بعد از رو به افول نهادن این حزب می‌باشند. شعار این گروهها تشکیل سخنرانیهای متفاوت در سطح دانشگاه‌ها و برپایی میزگردهایی از این دست، جلب دانشجویان تازه وارد به جرگه‌ی خود، از جمله کارهای دانشجویان طرفدار حزب توده در دانشگاه‌ها و موسسات آموزشی بود. در دوران ملی شدن نفت و حکومت دکتر مصدق، دانشگاه‌ها عرصه‌ی تاخت و تاز دانشجویان مارکسیست ـ لنینیست طرفدار شوروی بود، به طوری که هر حرکت استقلال طلبانه و یا مذهبی از میدان بدر می‌شد و هزاران انگ و اتهام به گروههای مذهبی وارد می‌گشت.

با کودتای ۲۸ مرداد ماه سال ۱۳۳۲ و سرکوبی گروههای سیاسی، جنبش توده‌ایها در دانشگاه‌ها تا حدی محدود گردید و رهبران فکری این خط در خفا و در پنهان به تجزیه و تحلیل امور می‌پرداختند. آرام آرام با بریدن دیگر احزاب کمونیستی از حزب مادر و اردوگاه سوسیالیسم، گروههای سیاسی دیگری نیز در ایران و به ویژه در دانشگاه‌ها از حزب توده بریدند و به اصطلاح در عقیده و مشی حزب توده تجدیدنظر بعمل آوردند و همگی در ظاهر ستیز با دو امپریالیسم شرق و غرب و دنبال کردن تزمائوئیسم در چین بود.

درهمین اوان یعنی درست بعداز سلطه‌ی مجدد رژیم شاه معدوم است که گروههای التقاطی ـ گروههایی که استفاده از متون مذهبی و غیر مذهبی را درتوجیه عقیده اشان مجاز می‌دانستند ـ رفته رفته درمراکز آموزش عالی کشور نفوذ و راه پیدا می‌کنند و به قولی تزهای متفاوتی راارائه می‌دهند. ورود این خط جدید باعث آن می‌گردد که دانشجویان تازه وارد، آرام آرام به‌این گروهها پیوسته و به اعضایی فعال تبدیل شوند.

کارهای بی‌رویه و افراطی و نادرست این گروهها و کودتاهایی که درون کادر مرکزی و رهبری آنها به وجود آمد، رفته رفته بطلان و نادرست بودن عقاید و مشی این تشکیلات و گروهها را به ثبوت رساند. اگرچه این گروهها درسطح بیرون دانشگاه ها دست به عملیات چریکی می‌زدند، اما درداخل دانشگاه ها نیز از فعالیت سیاسی باز نمی‌ماندند و آنرا همزمان دنبال می‌کردند.

گروههای ناسیونالیستی و ملی‌گرا نیز با توجه به محدود بودن جهان بینی و اندیشه اشان بالطبع بعداز کودتای مرداد ماه ۱۳۳۲ و سرنگونی دولت مصدق که برایشان مصداقی بارز از ملی گرایی و اندیشه‌ی ناسیونالیستی بود، دیگر به حرکت و فعالیتی بارز و قابل توجه دست نزدند و حرکاتشان درسطح چند جزوه و اعلامیه‌ی به ظاهر ضد سلطنت درسطح مدارس آموزش عالی خلاصه می‌گردید. البته با توجه به اشتباهات ملیون و بستـه بودن نظرات ناسیونالیستی، چه درایران وچه درسطح منطقه‌ی خاورمیانه، دانشجویان کمتر از این عقیده امتقبال می‌کردند.

گروههای بی تفاوت و بی خط هم چنانچه از نامشان پیداست می‌توانستند درجوهای مختلف و گوناگون به حیات بی ثمر خود ادامه دهند، حیاتی که برای هیچکس سودو ثمری نداشت.

درچنین جوی بود که دانشجویان مسلمان شروع به فعالیت کردند، البته فعالیت مرحوم شهید دکتر شریعتی رادر بهم خوردن توازن دردانشگاه ها به نفع افکار اسلامی و حرکتی اصیل و بی غل و غش نباید فراموش کرد. چرا که وی به عنوان روشنفکری مسلمان و یک دانشگاهی متعهد و مسئول و آگاه، به پوچی و تهی بودن افکار غربی و شرقی پا به میدان گذارد و به وسیله‌ی حربه‌های منطق و ایدئولوژی به پیروزیهای قابل ملاحظه‌ای دست یافت. دربعد روحانیت، آیت الله شهید مطهری و شهید مفتح از جمله کسانی بودند که با آگاهی کامل به ایدئولوژی اسلامی و مفاهیم غنی فلسفه‌ی اسلامی به یاری دانشجویان مسلمانی آمدند که تشنه‌ی شنیدن و تشنه‌ی تجربه کردن. اسلام بودند. باری فعالیت و ایثار این اندیشمندان اسلامی چه از حوزه و چه از دانشگاه را دربرتری موضع دانشجویان اسلامی درمراکز آموزش عالی نسبت به عقاید الحادی و التقاطی نباید به دست فراموشی سپرد که این بی سپاسی و ناشکری به درگاه خداوند است که مصلحان خداجو، همیشه هدیه‌های ذات باری تعالی هستند به انسانهای تشنه‌ی شنیدن و عمل کردن و حرکت نمودن.

حرکت یکپارچه‌ی مردم مسلمان ایران، روحانیون متعهد، دانشجویان مسلمان به رهبری امام خمینی درسال ۱۳۵۷، منجر به پیروزی انقلاب اسلامی و سرنگونی رژیم سلطنتی گردید. که بدین ترتیب وظیفه و مسئولیت نیروهای مومن به انقلاب اسلامی درتمام ابعاد، بسیار سنگین تر گردید واین وضعیت، مستلزم آن بود که دربعد دانشگاه ها و سیستم آموزش عالی که یکی از ارکان مهم فرهنگی کشور محسوب می‌شود، چاره ای اندیشیده شود.

از دیگر عوامل موجود دردانشگاه های قبل از انقلاب فرهنگی، حاکمیت جوغربی برفضای آموزشی بود، که این خود درطول مدتی که از تاسیس دانشگاه‌ها می‌گذشت، همواره قلب انسانهای مومن و متقی و مصلح را به درد آورده بود.

گرایش دست اندرکاران آموزشی به فرهنگ غرب و تحکیم فرهنگ شاهنشاهی درداخل محیط آموزشی، تحمل محیط را برای افراد مستقل و درعین حال باخلوص نیت غیر ممکن گردانیده بود. البته نمی‌توانیم بگوییم که دستگاه سلطنت، بدون هیچ انگیزه ای اقدام به استخدام فرهنگ غربی درسطح مراکز آموزشی نموده بود، چرا که سیستم از حاکمیت مشی غربی درسطح موسسات آموزشی چند هدف را دنبال می‌کرد.

الف: تخریب روحیه‌ی اسلامی درمیان دانشجویان.

ب: خدشه دارکردن تاریخ غنی اسلامی

ج: تحقیر نمودن اعتقادات مذهبی درمیان روشنفکران معتقد.

د: ودرنهایت، گرفتن هویت اسلامی ـ فرهنگی دانشجویان و آماده نمودن آنها برای پذیرش یک فرهنگ منحط که راه را برای سلطه‌ی همه جانبه‌ی امپریالیسم آماده می‌سازد.

اگر فرهنگ اسلام از میان برداشته شود، دیگر چه مانعی می‌تواند درسرراه ورود فرهنگ غربی وجود داشته باشد؟ اگر فرهنگ محمدی وائمه‌ی تشیع از میان برود، دیگر دانشجو با چه حربه‌ای می‌تواند به جنگ سلطه‌ی فرهنگی غرب برود و بالاخره اگر فرهنگ تشیع رو به زوال رود، چه عاملی می‌تواندبه مردم ما و دانشجوی ما اصالت وهویت بدهد؟ که این انگیزه بود که سردمداران رژیم شاه را برآن داشت. که به استخدام مشی و فرهنگ غربی درسطح کلی کشور و درسطح دانشگاه ها ـ بخصوص ـ همت بگمارد. مهمترین حرکت و عمل اندیشمندان مسلمان درآن مقطع از مقاطع تاریخ یک کشور پیرو وشیعه‌ی علی، این بود که این کاخ شوم غربی بنا شده در دانشگاه را ویران ساخته و برهرچه بنام فرهنگ مخرب غربی معروف است بتازد، که بحق شهداء مطهری و مفتح و شریعتی به نحو احسن درزمان خفقان درمیان دانشگاهیان به این مهم اقدام کردند و حال، این با تاریخ است که درآینده، صف متفکران متعهد و دلسوز را از متفکران فرصت طلب که درهرزمانی به حیات خود می‌توانند ادامه دهند، جدا کند.

فرهنگ غربی حاکم بر دانشگاه قبل از انقلاب چهره‌ی منفی از دین و دینداران ساخته بود و همه را با چماق ارتجاع و واپس گرایی از خود می‌راند. البته نباید از نظر دور داشت که اتحاد واقعی بین روحانیون و دینداران صالح و دانشجو و دانشگاه به هیچ صورتی به نفع رژیم شاهنشاهی و در نهایت فرهنگ غربی حاکم بر کشور نبود. هجوم مشخصه‌های فرهنگ غربی چون علم‌گرایی صرف (سیانتیسم)، لامذهبی (لاییک) تجربه‌گرایی، تحقیر فرهنگ اسلام و ملی بدین منظور صورت می‌گرفت که دانشگاه و دانشجوی مسلمان از فرهنگ اسلامی تهی شده و آماده‌ی پذیرش فرهنگ جدید شود. سیستم ستمشاهی در اجرای این طرح تا حدودی نیز موفق گردید، چرا که محصول یک چنین فرهنگ منحطی، بعد از استقرار در دوایر دولتی، به ویژه سیستم آموزش و پرورش، می‌توانست به همان اهدافی که رژیم درنظر گرفته است، جامه‌ی عمل بپوشاند. حتی ورود افکار التقاطی و الحادی به دانشگاه‌ها نمی‌توانست بدون رضایت رژیم و سردمداران آن صورت بگیرد. مهم این بود که ایدئولوژی اسلامی کوبیده شده و از میدان بدر رود، حتی اگر در این روند، سیستم مجبور می‌شد از عقاید الحادی دیگری چون مارکسیسم و مائوئیسم که به ظاهر با آن در تضاد بود، استفاده نموده و بهره بگیرد. به دیگر سخن، تمام عقاید ضد اسلامی در یک جهت و هم‌آهنگی کامل که از سوی سیستم اطلاعاتی رژیم گذشته اداره می‌شد، علیه اسلام بکار گرفته شده بود. علت این عمل نیز خیلی ساده بود، شخص مجهز به جهان بینی اسلامی، هیچگاه با طاغوت و باطل سازش نمی‌کرد.

مشخصه‌ی دیگر دانشگاه قبل از انقلاب سیستم غلط آموزشی بود، شیوه‌ای که در نهایت باز دانشجو را محتاج خارجی و خارج از کشور می‌کرد. در این سیستم، طوری عمل می‌شد که قدرت ابتکار و ابداع از دانشجو گرفته شده و بصورت مهره‌ای تقلید کننده درآید. متون درسی و ظاهر و باطن تدریس نیز طوری بود که اگر دانشجو می‌خواست بدان مقدار اکتفاء نماید، در واقع به نکته و مفهوم جدیدی در مطالعاتش دست نمی‌یافت.

بقیه در صفحه ۱۷

ویژگی‌های برنامه‌های عمرانی گذشته

آخرین قسمت

به طور کلی می توان در مورد محتوای برنامه‌های عمرانی کشور، به یک جمع بندی کلی دست یافت و محورهای زیر را استخراج کرد:

* جمعبندی کلی در باب برنامه‌های عمرانی کشور

۱ ـ غیر جامع بودن برنامه‌های عمرانی، خاصه تا برنامه‌ی عمرانی سوم.

۲ ـ نبودن هیچ نظارت و برنامه‌ای برای بخش خصوصی.

۳ ـ تدوین برنامه‌ها بدون استعانت از کلیه‌ی قوانین و اصول تهیه و تدارک برنامه‌های توسعه که بعضاً معلول نبودن آمارهای ضروری و معلول شرایط کلی عقب نگاهداشته شدگی است.

۴ ـ انتخاب طرح های و سرمایه‌گذاری بدون مطالعات فنی، اقتصادی و اجتماعی اولیه.

۵ ـ عدم مطالعه‌ی قوانین عینی اجتماعی و اقتصادی جامعه‌ی ایران و ناآگاهی نسبت به پیشینه‌ی آن و در نتیجه نداشتن درکی جامع از شرایط جامعه و امکانات آن.

۶ ـ نبودن افراد متخصص و متعهد کافی.

۷ ـ پرداختن بیش ازحد به بخش خدمات و تعبیرات صوری در جسم جامعه بودن ایجاد زمینه‌های اصلی یا زیربنایی.

۸ ـ اتکاء به صدور محصولی واحد (نفت) و عدم توجه به ناثباتی درآمد از این راه

۹ ـ تورم زایی برنامه‌های عمرانی.

۱۰ ـ مداخله‌ی قدرت های خارجی و وابستگان داخلی در نحوه‌ی توزیع و مصرف درآمدهای کشور و تحمیل پروژه‌های مطالعه نشده به برنامه و اقتصاد کشور.

حال اگر پرسیده شود که اشکال کار در چیست و چرا برنامه‌ها بدین شکل تدوین و اجرا می‌شوند و چرا بازده برنامه، بسیار پایین و تاثیر آنها در ساختار اقتصاد کشور ناچیز است، باید گفت که علت‌العلل، وابستگی کل رژیم سابق به قدرت‌های خارجی و غارت کشور توسط آنان و ایادی داخلیشان محسوب می‌شود. در جهان عقب نگاهداشته شده، مدلی از امروزینه شدن (Modernization) تبلیغ شده به عمل در می آید که بر فروض زیر استوار است:

۱ ـ همه ی کشورهای جهان، روزی سنتی بوده‌اند.

۲ ـ همه کشورهای جهان، روزی صنعتی خواهند شد.

۳ ـ فرآیند صنعتی و مدرن شدن، فرآیندی تدریجی است.

۴ ـ کشورهایی که در زمان حاضر به صنعتی شدن روی می آورند، باید از تکنولوژی، تخصص و توانایی و سرمایه‌ی پیشتازان صنعتی شدن (آمریکای شمالی، اروپای غربی و شمالی و ژاپن) سود برده، نظارت آنها بر برنامه‌ریزی و اجرای برنامه‌ها و هدایت اقتصاد را بخواهند.

۵ ـ نظام سرمایه‌داری با پذیرش مالکیت مقدس نامحدود، قابل تعمیم (در کلیات) به همه‌ی کشورهای جهان است و لذا باید الگوی صنعتی و مدرن شدن سایر کشورها تلقی شود.

مدرن شدن براساس فروض بالا و با داشتن هیات حاکمه‌ای فاسد و وابسته، نتایجی به بار می‌آورد که مهمترین آنها بشرح زیر هستند:

۱ ـ عدم توازن عمیق در ساختار اقتصاد کشور (اتکای کامل به یک ماده‌ی خدادادی و بالا بودن سهم این ماده در تولید ناخالص داخلی، پایین بودن سهم کشاورزی در حالی که بیشترین افراد شاغل را در خود گردآورده است. بالا بودن بیش از حد سهم بخش خدمات در تولید ناخالص محلی از اعراب نداشته‌اند. در سال ۱۳۵۰ سهم درآمد نفت از کل درآمدهای دولت ۵۶/۵ درصد بوده است. حال آن که این رقم در سال ۱۳۵۶ از ۸۰ درصد نیز درگذشته است. همچنین سهم خرید ارز از محل صدور کالا در سال ۱۳۵۰، ۱۲ درصد بوده است و همین رقم برای سال ۱۳۵۴ به ۲/۵ درصد رسیده است.

۳ ـ رشد بی رویه‌ی بخش خدمات و صنایع مصرفی که خود به مشکلاتی به شرح زیر می انجامد:

الف: مهاجرت بی رویه و اجبار به وارد کردن غذای مردم.

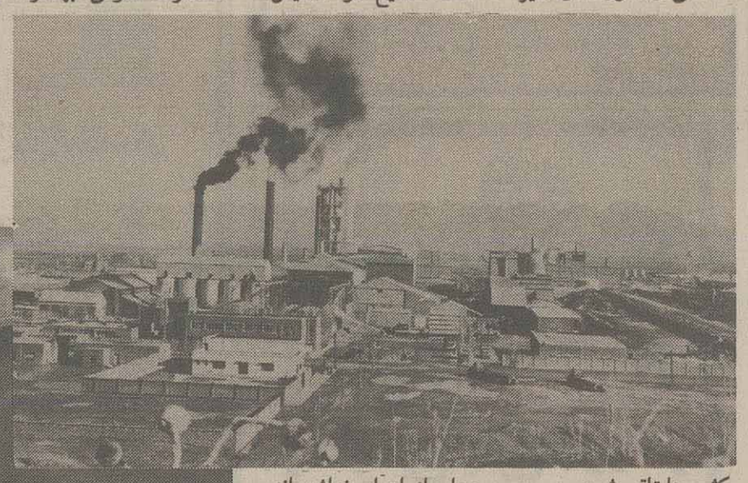

ب: انقلاب اسلامی ایران و برنامه‌ریزی

پس از انقلاب اسلامی ایران مسأله‌ی برنامه ریزی دردستور قرار گرفت و قانون اساسی (اصل ۴۴) برضرورت آن صحه گذارد و عوامل مسلط اقتصاد را درمالکیت عمومی و دراختیار دولت اعلام کرد. براین اساس برنامه‌ی کلان توسعه ی اقتصادی، اجتماعی، فرهنگی پنج ساله‌ی اول (۱۳۶۶ ـ ۱۳۶۲) تدوین و به تصویب رسید. اهداف و جهت گیری های کلی دربرنامه‌ی پنجساله‌ی اول جمهوری اسلامی ایران، عبارتند از:

۱ـ گسترش آموزش و فرهنگ

۲ـ مبادلات و بازرگانی خارجی کشور برپایه‌ی صدور کالاهای داخلی و نه استخراج منابع خدادادی

۳ـ تأمین اجتماعی و خدمات بهداشتی و درمانی

۴ـ تأمین خوراک و پوشاک

۵ـ تأمین مسکن

۶ـ رفع بیکاری.

برای رسیدن به اهداف کلی یاد شده، سیاست‌های کلی توسعه درنظر گرفته شده است که عبارتند از: ۱ـ جلوگیری از مصرف گرایی و تأکید برسرمایه گذاری.

۲ـ کشاورزی به عنوان محور اصلی توسعه

۳ـ گسترش تحقیقات

۴ـ گسترش فعالیتهای جانبی جهت افزایش درآمد روستائیان و عشایر

۵ـ ایجاد پیوند بین بخش های مختلف اقتصادی

۶ـ تأکید برگسترش صنایع واسطه‌ای و ماشین سازی

۷ـ تغییر ساخت اقتصادی شهرها

۸ـ افزایش بهره برداری از ظرفیت های موجود

۹ـ بهره گیری و نگهداری ماشین آلات

۱۰ـ تربیت نیروی انسانی ماهر

۱۱ـ گسترش صادرات غیر نفتی

۱۲ـ جلوگیری از رشد شهرهای بزرگ و سیاست های اسکان جمعیت

۱۳ـ تأکید برگسترش و تعمیق برنامه ریزی

۱۴ـ تهیه ی برنامه های کلان استانی

۱۵ـ حفاظت محیط زیست.

گرچه جنگ و مشکلات پس از انقلاب، بسیاری از امکانات کشور را به خود اختصاص داده است و لذا امکان اجرای برنامه‌های توسعه بشدت کاهش یافته است، می‌توان گفت که اهداف و سیاست های کلی درنظر گرفته شده، نسبتاً مناسب با ساخت اجتماعی ـ اقتصادی و فرهنگی جامعه‌ی ایران بشمار می‌رود. البته برکنار از کلی گویی های برنامه‌ی پنج ساله‌ی اول، اجرای دقیق آن نیازمند اجرای اصول قانون اساسی (خاصه اصول ۴۴و ۴۹) به عنوان پیش شرط برنامه ریزی، تقویم امکانات و توانایی های کشور، بسیج همه‌ی نیروها برای رسیدن به اهداف و استفاده‌ی بیشتر و همه جانبه از اسلوب علمی درتدوین برنامه است.

به امید آن روز ـ انشاءالله

* لازم به یادآوری است که متن مقاله ی کلیات برنامه‌ریزی اجتماعی و اقتصادی، که درچند قسمت درصفحه‌ی نظرها و اندیشه‌های روزنامه‌ی اطلاعات به چاپ رسید، خلاصه‌ای بود از جزوه‌ای به همین نام از انتشارات دانشکده‌ی علوم اجتماعی (علوم ارتباطات اجتماعی) دانشکده‌ی علامه طباطبایی و انشاءالله که استاد محترم، با نظری ژرف، جزوه‌ی حاضر راکاملتر نمایند، تا بتوان برای استفاده‌ی بیشتر علاقمندان به این علم کم شناخته شده، آن را دراختیار آنان قرار داد.

«والسلام»

منابع فصل‌های سوم و چهارم:

۱ـ بتلهایم، شارل. برنامه ریزی ورشد شتابان، ترجمه نسرین فقیه تهران انتشارات زمان ۱۳۵۲.

۲ـ فرهنگ، منوچهر. برنامه گزاری اقتصادی (بدون محل نشر و ناشر)

۳ـ مارشفسکی، ژان، برنامه ریزی سوسیالیستی ترجمه منوچهر فرهنگ، تهران. انتشارات دانشگاه ملی ایران

۴ـ سعید الشیخلی، صباح ابراهیم. اصناف درعصر عباسی ترجمه دکتر هادی عالم زاده، تهران. مرکز نشر دانشگاهی ۱۳۶۲

Daftay, Fayhad, »Devclor ment Pianning» in Iran; 1973 Ahistorical suryey Iranian Studies Autumn

۶ـ (منبع بالا، منبع اصلی فصل چهارم بوده است)

۶ـ مکی، حسین، زندگی سلطان احمد شاه قاجار، تهران، انتشارات امیرکبیر

۷ـ فرهنگ، منوچهر، زندگی اقتصادی ایران چاپ چهارم تهران، انتشارات نیل ۱۳۵۴

۸ـ قانون اساسی جمهوری اسلامی ایران تهران. نشر انقلاب

۹ـ برنامه کلان توسعه اقتصادی ـ اجتماعی ـ فرهنگی پنج ساله اول (۱۳۶۶ ـ ۱۳۶۲) سازمان برنامه و بودجه ۱۳۶۱

مسابقات دوچرخه‌سواری قهرمانی کشور در جزیره قشم آغاز شد

* قشم ـ خبرنگار ورزشی اطلاعات: مسابقات دوچرخه سواری دهه فجر با شرکت ۸۴ دوچرخه سوار از سراسر کشور در جزیره قشم برگزار شد.

براساس این گزارش صبح دیروز در اولین روز این رقابت ها با شرکت سه تیم از ارتش جمهوری اسلامی ایران در رشته تایم تریل تیمی آغاز شد که در نتیجه تیم ژاندارمری متشکل از سعید زارعیان، ابوالقاسم رحمانیان، فرامرز خسروی و علی شیخیان مقام اول را کسب کرد. تیم‌های نیروی هوائی متشکل از سیامک صفرزاده، محمد رضا آذر، کاظم خاتون آبادی و محمد علی خلجیان و صنایع دفاع متشکل از محسن اصلی، حسین یوسفی، حسین پراش مقامهای دوم و سوم را از آن خود کردند.

در رابطه با برگزاری این مسابقات خبرنگار ما گفتگوی کوتاهی با عباس اوشیانی نایب رئیس فدراسیون دوچرخه سواری انجام داد.

اوشیانی درزمینه نحوه برگزاری مسابقات گفت: این مسابقات به صورت تایم تریل انفرادی، استقامت انفرادی و دور امتیازی انفرادی انجام خواهد شد و پس از مسابقات ۳۰ نفر جهت اردوی آمادگی بازیهای آسیایی سئول انتخاب خواهند شد.

همچنین لازم به ذکر است، ۱۲ نفر از بازیکنان نیروهای مسلح در این رقابت ها شرکت کرده‌اند.

در دنباله مسابقات والیبال چهار جانبه کارگران کشور در تبریز

تهران بادشواری ارومیه رابرد

* جنگ خانگی

تبریز ـ سیب چرندابی ـ خبرنگار ورزشی روزنامه اطلاعات: در ادامه مسابقات چهارجانبه والیبال کارگران کشور که در سالن شهید صمد اقدمی ورزشگاه تختی تبریز جریان دارد، دو دیدار انجام شد. به گزارش خبرنگار ما، برگزاری این مسابقات در کنار تشکیل هیأت جدید والیبال کارگران تبریز می تواند ترسیم کننده اولین حرکت این کمیته در احیاء و پیشبرد این ورزش در بین کارگران آذربایجان شرقی باشد که چنین اقدامی با توجه به اینکه منطقه آذربایجان بخصوص تبریز یکی از قطب های مهم صنعتی و کارگری محسوب می شود، می تواند تضمین کننده حرکت های جدید در حیطه کارگران این خطه باشد. بهر حال ضرورت دارد که برای پیشبرد این ورزش سالنی نیز بخاطر وجود حداقل امکانات برای کارگران این منطقه وجود داشته باشد و بطوری که حبیب طهوری مربی والیبال کارگران تبریز می گفت، گویا برادر عظیمی مدیر کل اداره کار و امور اجتماعی در این خصوص قولهایی مساعد داده است که انجام چنین عملی با توجه به کثرت کارخانجات و کمک آنان کار چندان دشواری نیست.

در دومین روز این مسابقات تیم کارگران تهران، ارومیه را با دشواری تمام برد. شاگردان صابرپور بر خلاف روز نخست با یاران ذخیره پا به میدان گذارد و با اینکه گیم اول را از آن خود کرد، معذالک بازی خوبی ارائه نداد. در گیم دوم ارومیه بخوبی به نقاط ضعف کارگران تهران پی برده بود که بااستفاده از این حربه، گیم های دوم و سوم را با پیروزی تمام کرد تهران در این دو گیم به لحاظ استفاده از پاس های نامطمئن و بلند موسیونو اجباراً با دورخیز بلند سعی در اسپک توپها می نمود که این دورخیز و عدم چرخش توپ توسط پاسور، این امکان را به کارگران بلند قامت ارومیه می داد تا با دفاعی فشرده و مطمئن سدی محکم در مقابل اسپک های حریف باشند. در گیم چهارم صابرپور دوباره آهنگ و حرکت روز نخست خود را بازیافت، ولی ارومیه با دو بردی که از گیم های دوم و سوم نصیب خود کرده بود، با روحیه بهتر به مقابله پرداخت و پس از اینکه تا امتیاز ۱۰ پا به پای هم پیش رفتند، اسپک کوتاه نبی زاده محور بازی را به سود تهران چرخاند و در نتیجه این گیم به سود تهران خاتمه پذیرفت. گیم پنجم و کسب امتیاز برای هر دو تیم با دشواری انجام گرفت که عوض شدن پی در پی سرویس ها تا ۱۵ دقیقه اول بازی این گیم تنها سه امتیاز بر پیکر این دو تیم سایه افکنده بود که تایم اوت های بموقع صابرپور و استفاده از اسپک های کوتاه نتیجه این گیم و بازی ۱۵ بر ۹ به سود تهران خاتمه پذیرفت.

گزارش اطلاعات از اردوی تدارکاتی تیم ملی کشتی

کشتی‌گیران جوان، خود را برای رقابت‌های جام ۲۲ بهمن آماده می‌کنند

* کشتی‌گیران تیم ملی در آخرین روزهای اردوی تدارکاتی، با تمرینات منظم خود را برای مسابقات جام ۲۲ بهمن آماده می کنند.

کشتی گیران جوان تیم ملی درآخرین روزهای اردوی تدارکاتی با اجرای تمرینات فشرده، خود را برای مبارزه در میدان جام بین‌المللی دهه فجر آماده می کنند.

اردوی تدارکاتی تیم ملی کشتی به فاصله ۴ روز به آغاز مسابقات کشتی بین‌المللی دهه فجر در شور و هیجان خاصی به سر می برد. و تمام نفرات شرکت کننده در اردو با اجرای تمرینات زیر نظر مربیان، آمادگی خود را برای پیکارهای آتی به رخ یکدیگر می کشند. خبرنگاران سرویس ورزشی روزنامه اطلاعات سری به اردوی تدارکاتی تیم ملی کشتی زده‌اند و از نزدیک شاهد تمرینات توام و مداوم کشتی گیران منتخب تیم ملی بودند. این گزارش را باهم می خوانیم:

حاج محمود معزی پور سرمربی تیم ملی کشتی درحالی که دفترچه یاد داشت کوچکی در دست دارد، به ارزیابی تمرینات تیم ملی می پردازد. نگاه دقیق و باتجربه وی کوچکترین حرکت کشتی گیران را زیر نظر دارد.

در بدو ورود نمی خواهیم مزاحم کارش شویم. درگوشه‌ای از سالن می نشینیم و به تماشای تمرین کشتی گیران می پردازیم. بسیاری از بزرگان تیم ملی در تمرین صبح اردو شرکت کرده‌اند و در تمرینات بعد از ظهر حضور ندارند. درمیان حاضران، سلیمانی، تهرانی، کاوه، پیشرو، واگذاری، توپچی و تنی دیگر را می شناسیم. سلیمانی بسیار قبراق عمل می کند و تمریناتش به خوبی حاکی از آمادگی وی برای این مسابقات است.

کشتی گیران ضمن گوش فرا دادن به تذکرات سرمربی تیم ملی، به رفع کردن نقاط ضعف خود می پردازند. و معزی پور به همراه دیگر مربیان تیم ملی در آخرین روزهای اردوی تدارکاتی به جمع بندی تمرینات نفرات شرکت کننده می پردازد تا در آخرین مراحل و با مشاوره با سایر مربیان اسامی اعضای منتخب تیم ملی را اعلام کند.

پس از پایان تمرینات به سراغ «معزی پور» می رویم. با چهره‌ای پشاش خسته از تمرینات فشرده اردو به استقبال مان می آید و دقایقی چند در کنار تشک باهم گپی می زنیم. طوری از کشتی صحبت می کند، گویی این ورزش جزیی از وجودش است.

می گوید: امسال جوان‌ترین تیم ها را به مسابقات می فرستیم. زیرا اعتقاد داریم نباید تنها به فکر کسب مدال و قهرمان شدن باشیم، بلکه هدف اصلی ما باید سرمایه گذاری روی کشتی گیران جوان برای بهتر شدن آینده این ورزش در کشورمان باشد.

معزی پور متذکر می شود: میانگین سن کشتی گیران این دوره عموما بین ۱۸ تا ۲۰ سال است و دعوت شدگان به این اردو تنها کسانی بودند که با ضوابط اعلام شده فدراسیون کشتی منطبق هستند. اگر کشتی گیری قهرمان جهان باشد اما ضوابط فدراسیون را رعایت نکند، حق شرکت در اردو را ندارد.

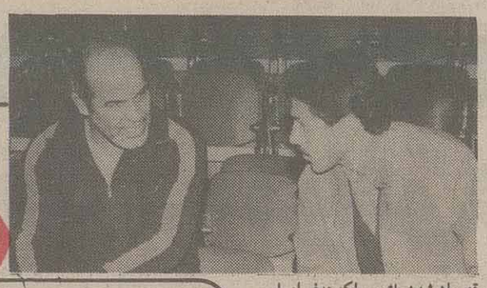

* معزی‌پور آخرین تحولات اردوی تدارکاتی کشتی را در اختیار خبرنگار ما می گذارد.

* مربیان تیم ملی در کنار تشک، با دقت تمرینات کشتی‌گیران را زیر نظر دارند.

* عدم توجه به ورزش کشتی باعث شده تا این ورزش بدون پشتوانه بماند.

سرمربی تیم ملی کشتی به فعالیت های انجام شده در احیای ورزش کشتی در کشورمان می پردازد و می گوید: برای ما مصلحت ورزش کشتی مهم است، نباید آینده کشتی در کشورمان به فعالیت خود ادامه خواهیم داد.

معزی پور می افزاید: با توجه به جوان گرایی امسال در تیم ملی اختیار نداشته باشیم، دراین ورزش هیچ حرفی برای گفتن نداریم. اکنون ما این حرکت عمده را در کشتی آغاز کرده‌ایم و یقینا تا رسیدن به هدف اصلی یعنی پا گرفتن مجدد ورزش بلغاری متمرکز خواهد شد.

از معزی پور می‌پرسیم، چه تعداد کشتی‌گیر از کشورمان در رقابت‌های جام ۲۲ بهمن شرکت می کنند؟ می گوید: سعی ما این است که ۶۰ نفر و در هر وزن ۶ نفر شرکت کننده داشته باشیم البته ممکن است تنی چند از این تعداد کم یا زیاد شوند.

سرمربی تیم ملی در مورد وضعیت کشتی‌گیران و مصدومین اردو می‌گوید: بحمدالله وضع کشتی‌گیران بسیار خوب است و همگی در فرم ایده‌ال خود قرار دارند، تنها چند نفری که از اعضای اصلی تیم ملی هم نیستند صدمه دیده‌اند که احتمال می‌دهیم تا آغاز مسابقات به وضع ایده‌ال خود برسند.

* هدف اصلی ما باید سرمایه گذاری روی کشتی گیران جوان باشد.

معزی پور در مورد آمادگی کشتی‌گیران برای شرکت در جام‌های بین‌المللی مدوید ودانکلوف می‌گوید: در آواخر بهمن ماه تیم منتخب کشتی مازندران جهت شرکت در مسابقات جام مدوید عازم کشور شوروی خواهد شد. همچنین یک تیم منتخب از سوی فدراسیون کشتی در اسفند ماه جاری در مسابقات جام دانکلوف بلغارستان شرکت می کند.

وی با توجه به کوتاه مدت بودن اردوی کشتی می‌گوید: اردوی تدارکاتی تیم ملی از تاریخ ۵ بهمن ماه گذشته آغاز شده و با توجه به اینکه مدت تشکیل اردو بسیار کوتاه بود. ما تنها در طول برگزاری این اردو به مرور فن و بدن‌سازی پرداختیم. زیرا در صورت اجرای تمرینات فشرده، کشتی‌گیران دچار خستگی شدید می‌شدند که این مسئله در مبارزات آنها در جام ۲۲ بهمن نیز اثر فراوانی به جا می‌گذاشت.

پس از گفتگو با سرمربی تیم ملی کشتی کشورمان، به دیدارمان از اردوی تدارکاتی تیم ملی کشتی پایان می‌دهیم و تمامی تحلیل ها و نظرات را به پایان مسابقات جام ۲۲ بهمن می‌گذاریم، زیرا بخوبی واقف هستیم که جام بین‌المللی دهه فجر محک و میدان خوبی برای شناخت کشتی‌گیران طراز اول و امیدهای آینده کشورمان در این ورزش می‌باشد. از سویی دیگر می‌دانیم که اینگونه رقابت‌ها در آزمون تجربیات و رفع کم و کاستی‌ها و نقاط ضعف بسیار موثر می‌باشد. اما این موفقیت تنها در سایه تلاش، دقت و پشتکار حاصل می‌گردد و این با توجه به مربیان دلسوزی که می‌شناسیم، به یقین دور از دسترس نخواهد بود.

سخن را به پایان می‌رسانیم. اما این نکته گفتنی است که مربیان و فدراسیون همگی درچهت حرکت ورزش کشتی گام‌های اساسی را برداشته‌اند، پس چه خوب است که مه دست به دست هم دهیم و این ورزش برخاسته از آب و خاک کشورمان را یاری دهیم و دراحیای مجدد آن تلاش کنیم.

تنها امیدواریم که استارت شروع را با ترمزی ناآگاهانه دفع نکنیم!

گفتگو با مربیان تیم ملی فوتبال درباره دیدار امروز

در آستانه دیدار تیم ملی «ب» جمهوری اسلامی ایران و تیم «دینامودرسدن»از جمهوری دمکراتیک آلمان، روز گذشته سری به اردوی آماده سازی تیم ملی فوتبال زدیم تا از کم و کیف تمرینات اردونشینان تیم ملی فوتبال که متصله یک روز به انجام مسابقه با تیم آلمان بیشتر با خبر شویم، اما در بدو ورود به زمین تمرین ورزشگاه آزادی کسب اطلاع کردیم، تیم ملی «ب» ایران بعلت اینکه امروز با تیم «دینامودرسدن» بازی خواهد داشت، از تمرینات معاف شده و در حال استراحت است، در عین حال تیم ملی «الف» که روز جمعه (پس فردا) با تیم میهمان بازی خواهد داشت در حال انجام تمرینات آماده سازی زیر نظر مربیان تیم ملی فوتبال بود.

جهت آنکه نظرات سرمربی و مربی تیم ملی فوتبال را قبل از انجام دیدار دو تیم ملی «ب» و تیم «دینامودرسدن» داشته باشیم گزارشگر ما گفتگویی انجام داده است، که در پی میخوانید.

***

قبل از هر چیز بعلت کثرت مطالب این شماره روزنامه اشاره به این نکته را ضروری میدانیم که تمرینات روز گذشته تیم ملی «الف» تداوم، انسجام، نظم و سنگینی خاصی را دارا بود واردونشینان تیم ملی «الف» دو ساعت بطور مداوم و پیگیر تمرینات آماده سازی را بطور فشرده‌ای دنبال کردند.

* ناصر ابراهیمی مربی تیم ملی کشورمان در جریان تمرین بازیکنان، تذکرات لازم را به آنها می‌دهد.

* نظرات عسگر زاده

در این مورد (تمرینات فشرده) از سر مربی تیم ملی فوتبال علت را سئوال کردیم که وی پاسخ داد: بچه ها به آمادگی مطلوب از نظر ما نسبتا دست یافته‌اند و به همین خاطر سعی کردیم تا به مرحله دیگری از تمرینات پا بگذاریم که این دلیل موجب آن شده است که به تمرینات سنگین و فشرده روی آوریم.

سپس از عسگر زاده در مورد نتیجه دیدار تیم ملی «ب» با تیم «دینامودرسدن» سئوال کردیم که گفت: ما شناخت آنچنانی از تیم آلمان نداریم، و تنها اطلاع ما در مورد این تیم مربوط به قهرمانی و نایب قهرمانی این تیم در لیگ باشگاههای آلمان شرقی است که د مقایسه با تیم «لوکوموتیو لایپزیک» قهرمان سوم باشگاههای آلمان شرقی از درجه و اعتبار بالاتری برخوردار است، آنطور که میدانید سال گذشته تیم لایپزیک، با تیم ملی اعزامی ایران به سنگاپور دیدار تدارکاتی داشت و در آنزمان تیم ملی ایران نتوانست خاسته های مربیان تیم ملی را بر آورده کند ولی امروز تیمی قویتر و پر اعتبار تر از «لایپزیک» یعنی «دینامودرسدن» در مقابل تیم ملی «ب» ایران قرار گرفته است که احتمالا نتیجه بهتری از گذشته دریافت خواهیم کرد، البته فراموش نکنیم که این اولین بازی تدارکاتی تیم ملی است و بطور کامل نمیتوان نتیجه‌ای قطعی برای آن در نظر گرفت.

عسگرزاده، سپس خاطرنشان ساخت که در ۲۰ دقیقه اول دیدار امروز ما تنها در پی شناخت قوای حریف هستیم و نگاتی که مورد توجه ما قرارگیرد به کاپیتان تیم گوشزد خواهیم کرد، تا به دیگر بازیکنان منتقل کند. در ضمن نباید فراموش کرد که این اولین دیدار یاران تیم ملی فوتبال است و هیچگونه انتقادی در پایان بازی بر آنان جایز نمیتواند باشد.

* گفته های کاپیتان تیم ملی «ب» ایران قبل از بازی با دینامودرسدن.

* ناصر ابراهیمی چه گفت:

نظر ابراهیمی مربی تیم ملی فوتبال را در باره بازی امروز سئوال کردیم که وی پاسخ داد: همانطور که اطلاع دارید از تاریخ ۶۴/۹/۱۰ کارمان را با ۷۰ نفر از زبده ترین بازیکنان فوتبال سراسر ایران آغاز کردیم وبی شک شما نیز اذعان خواهید داشت که این تعداد بسیار زیاد بوده است ونحوه اداره اردو وتمرینات تیم ملی را با توجه به بازیهای لیگ قدس، بازیهای باشگاهی وبارندگی هوا که موجبات تعطیلی تمرینات را فراهم میساخت بسیار دشوار بوده است، با این وجود بنده بهمراه سر مربی تیم ملی فوتبال درحد توان سعی داشته ایم که کارهای تکنیکی، تاکتیکی وبدن سازی را در دستور کار تمرینات تیم ملی بگنجانیم که قبول خواهید کرد کار دشواری بوده است. با تمام این تفاصیل امیدواری ما برای آینده تیم ملی فوتبال بسیار است وانشا الله عملکرد تیم ملی نیز در بازیهای تدارکاتی نمایانگر این ادعا خواهد بود.

* نظر بهتاش فریبا؟

بهتاش فریبا، هافبک پرسابقه تیم استقلال وکاپیتان تیم ملی «ب» جمهوری اسلامی ایران درباره نتیجه بازی امروز تیم ملی با تیم «دینامودرسدن» قبل از بازی اظهار داشت:

به اعتقاد بنده تیم ملی فعلی که به دیدار تیم آلمانی میرود تیمی جوان است وتاحال یاران این تیم درکنار هم بازی تدارکاتی انجام نداده اند ودرواقع این نخستین مصاف این تیم از سری دیدارهای تدارکاتی است وقطعا تیم ملی «ب» نمیتواند آهنگ مناسبی دراین بازی داشته باشد. ولی از یاد نباید برد که درحال حاضر تمرینات تیم ملی فشرده‌تر ومنسجم‌تر از گذشته است وبچه‌ها نیز فعل خواستن را بهتر از روزهای نخست اردو صرف می‌کنند؛ با این وجود امیدواری شخص من به نتیجه مطلوب ومورد نظر مربیان تیم ملی بسیار است.

* ترکیب تیم ملی ب در دیدار امروز

از سوی فریدون عسگرزاده سرمربی تیم ملی فوتبال جمهوری اسلامی ایران اسامی نفرات منتخب تیم ملی «ب» جهت شرکت در دیدار امروز برابر تیم «دینامودرسدن» از جمهوری دمکراتیک آلمان به شرح زیر اعلام شد:

جفتاپور، عابدزاده، ساروی، عباسی، اردستانی، قوی فکر، بختیاری زاده، تهمتن، نعمت زاده، تقوی، فریبا، قلعه نوعی، ابطحی، پیوس، منصوری وباوی

درضمن استفاده از یاران ذخیره به گفته سرمربی تیم ملی فوتبال منوط برنظر تیم آلمانی است که تعداد تعویض ها در طول بازی را مشخص خواهند کرد.

در پایان عسگرزاده اظهار داشت که «نکوبین» بعلت صدمه دیدگی در دیدار امروز شرکت نخواهد داشت وی یادآور شد که درتمامی شرایط محیطی، جوی و.... این دیدار برگزار خواهد شد.

* ناصر ابراهیمی مربی تیم ملی کشورمان در جریان تمرین بازیکنان، تذکرات لازم را به آنها می‌دهد.

یادداشت ورزشی

دور مطلوب یا دور باطل ورزش!؟

ورزش و تربیت بدنی در کشورمان از همان اولین روزهایی که به این شکل و قیافه در جامعه مطرح و پذیرفته شد، اسیر برنامه «روز مرگی» و برنامه‌هایی شد که در واقع برنامه‌های کوتاه مدت باید برآن نام گذاشت.

مسئولان ورزش کشورمان نیز این نوع برنامه‌های کوتاه مدت را که فقط به چند روزی توجه داشتند و روزهای دورتر را اصلا نمی‌دیدند و لزومش را و بلکه رسیدنش را حس نمی‌کردند برنامه‌های کوتاه مدت و یا گاهی برنامه‌های ضربتی می‌نامیدند.

اما واقعیت همان بود و همان است که گفتیم: «برنامه‌های کوتاه مدت»!

صاحبان این نوع بینش هرکاری که می‌کردند در آستانه مسابقات جهانی، بازیهای المپیک، مسابقات آسیایی و نیز در سطح کشور هرکار که می‌شد در آستانه قهرمانی کشور، مسابقات استانی، قهرمانی شهر و خلاصه کلام در همان چند روز آخر بود.

ـ اردوی آمادگی: در چند روز آخر
ـ تمرین حساب شده: در چند روز آخر
ـ استراحت منظم: در چند روز آخر
ـ تغذیه نسبتاً مناسب تا مناسب: در چند روز آخر
ـ مسابقات تدارکاتی که گاه اصلا به حساب نمی‌آمدند: در چند روز آخر
ـ و خلاصه هرکار لازم و ضرور در چند روز آخر انجام می‌شد یک «انجام» دادن عجولانه و دستپاچگی.

***

ورزش و تربیت بدنی مثل هر «نمود» دیگر اجتماعی، پدیده‌ای است که ادامه داشته، ادامه دارد و ادامه خواهد یافت. روزی به شکل پیاده روی و به دور از اهداف ورزشی و امروز به صورت تمرینات «ویژه» و جهت داری که قهرمانی جهان و المپیک هدف نهایی آن است.

ورزش از جمله آن «عناصر» لازم حیات اجتماعی است که پیوسته در حال تحول وبهتر شدن میباشد اما وقتی که ورزش مقطعی شد، موسمی بود که یکی ـ دو هفته‌ای شد و در تمام سال نبود، دیگر ورزش نیست.

***

تیم‌های ملّی که چکیده تکنیکی، تاکتیکی، روحی و فیزیکی ورزش بشمار می‌روند، از این قاعده کلی و عام خارج نیستند زیرا تیم ملی مانند ورزش باید حرکت و زندگی دائم و همیشگی داشته باشد.

ـ تیم ملی باید مثل ورزش صاحب برنامه منظم و «جذر و مد»های حساب شده باشد.

ـ تیم ملی یک تیم مجزا از ورزش نیست چون تیم ملی برآمده و حاصل «کلیت» ورزش است.

ـ برای آنکه تیم ملی خوب باشد، قوی و حساب شده باشد، منضبط و با اخلاق باشد، باید این همه و آن همه دیگر که مورد اشاره قرار نگرفت را در حرکتی پیوسته و همیشگی بدست آورد. باید تیم ملی تمرین مداوم و همه روزه داشته باشد.

ـ تیم ملی نباید از کل ورزش جدا و به صورت تافته‌ای جدا بافته باشد.

***

قبول این بدیهیات و پذیرفتن این حقایق «استراتژی» ورزش ما را دگرگون می‌کند.

ـ قبول نکردن این حقایق و این اصول مسلماً باعث می‌شود که ورزش ما این گونه باشد که هست.

ـ مثلا قبول نکردن این حقایق و این اصول مسلم باعث می‌شود که حرکت کل ورزش و یا قسمتی بزرگ تعطیل شود، بیمار و ناتوان گردد تا تیم ملی «آماده» شود. آمادگی که باید در دل مسابقات منظم و گسترده بدست آید و به این ترتیب در واقع برای دستگاه ورزش رایگان و مجانی تمام شود، یک امر پرهزینه و «پول خوار» می‌شود.

تمرینات باشگاهها و مسابقات باشگاهی تعطیل می‌شود آنگاه همان تمرینات ضعیف‌تر و بی کلاس‌تر و یا صرف هزینه‌ای بسیار بالا و یا بازدهی بسیار پائین در «اردوی آمادگی» پی گرفته می‌شود.

یکی از اصول غیر قابل انکار تمرینات ورزشی مسئله تعداد ورزشکار، محیط و مساحت محلی تمرین و تعداد مربیان برنامه ریز و ناظر بر تمرینات است.

در ورزش ما بطور کلی بغیر از یکی، دو مورد از برنامه ریزی تمرینی خبری نیست.

مثلا ـ آقایان تمرین شبکه‌ای انجام می‌دهند و ما نیز به این مورد و موارد نظیر آن کاری نداریم. اما سئوالی که داریم این است آیا «۶۶» نفر را می‌شود در یک زمین تمرین داد؟!

***

تیم ملی کشورمان باید به بازیهای آسیایی سال ۱۹۸۶ پرود سپس باید در مسابقات مقدماتی المپیک ۱۹۸۸ شرکت کند آنگاه جام ملتهای آسیا ۱۹۸۸ فرا می‌رسد و بعد نوبت به مسابقات مقدماتی جام جهانی سال ۱۹۹۰ خواهد رسید.

ـ این «دور» همواره ادامه دارد... شرکت در این مسابقات آمادگی می‌خواهد... کسب آمادگی تمرین لازم دارد.

ـ در ورزش کشورمان که «اندک بینی» به صورت میراث به امروزی‌ها رسیده است ـ که با تمام حرفها و ادعاها در اصول کاری جدا از کارهای به ارث برده نمی‌کنند، در کنار این «دور» که لازمه ترقی و پیشرفت ورزش و فوتبال تمام جهان است یک «دور» دیگر هم وجود دارد که بآن «دور باطل» می گویند.

ورزش و خاصه فوتبال کشورمان برای کسب آمادگی جهت شرکت در این «دور» بی پایان آن «دور ویژه» و دور باطل مخصوص به خود را می گذراند:

ـ تمرینات تیم‌ها را تعطیل می کنند ـ مسابقات باشگاهها را تعطیل می کنند ـ آن وقت «۶۶» نفر را در یک زمین تمرین می‌دهند و.....!!

***

حال می‌ماند این بحث که برای آینده ـ آینده‌ای که هم اکنون در پیش رودارید ـ چه باید کرد؟ باید کاری کرد که نزد ما «کارستان» محسوب می‌شود. باید این میراث غلط را به دور انداخت و باید فهمید که آمادگی نه به این طریق بلکه از طریق انجام مسابقات بدون هزینه برای دستگاه ورزش بدست می‌آید.

والسلام: تهرانی

تیم‌های فوتبال «الف» و «ب» تهران دست چین شدند

* ۶ نفر دیگر از جمع اردونشینان خط خوردند

فدراسیون فوتبال جمهوری اسلامی ایران در تماسی با سرویس ورزشی روزنامه اطلاعات اسامی دو تیم ملی «الف» و «ب» را که در مسابقات بین المللی دهه فجر شرکت می‌نمایند، اعلام کرد:

اشاره می‌شود که از جمع ۴۸ نفر حاضر در اردو تنها ۶ نفر خط خورده‌اند که اسامی آنها به شرح زیر است:

۱ـ جواد محمودی ۲ـ رضا اسماعیلی ۳ـ مجتبی محرمی ۴ـ محمد عباسی ۵ـ حسین پاکدل ۶ـ عباس سروری

* اسامی تیم ملی الف

احمد سجادی، جلال پشرزاد، محمد پنجعلی، امید هرندی، سیامک رحیم‌پور، مجتبی حوله کیان، شاهین بیانی، اصغر حاجیلو، محمد حسن انصاری فرد، حمید درخشان، سیروس قایقران، مهران نجفی، شاهرخ بیانی، محمود پازوکی، عبدالعلی چنگیز، مرتضی یکه، ناصر محمدخانی، حمید علیدوستی، مرتضی فنونی زاده، فرزاد آهک‌پور و غلامرضا فتح‌آبادی

* اسامی تیم ملی «ب»

پیروز جفتاپور، رضا عابدزاده، حسین مسگر ساروی، محمد عباسی، مصطفی اردستانی، حسین قوی‌فکر، داریوش بختیاری زاده، سعید تهمتن، احمد نیکوبین، محمد علی نعمت زاده، رضا نقوی، بهتاش فریبا، امیر قلعه نوعی، مهدی ابطحی، فرشاد پیوس، سعید سیامی، حمیدرضا منصوری، مجید نامجوی مطلق، کریم باوی، عزیز دسترس و تورج تیموری.

«۸» تیم برتر جام حذفی فوتبال کارگری فردا مشخص می‌شوند

در ادامه چهارمین دوره مسابقات فوتبال جام حذفی کارگران تهران (بزرگداشت ۲۲ بهمن) که با شرکت ۱۲۸ تیم فوتبال از کارخانه ها و واحدهای کارگری در ۸ گروه ۱۶ تیمی با حذف ۱۱ تیم مجموع تیم های حذف شده به «۹۶» تیم رسیده‌اند و با حذف تعداد دیگری از تیمهای کارگری در این هفته «۸» تیم برتر مشخص خواهند شد.

بر اساس گزارش خبرنگار ما تاکنون این نتایج بدست آمده است:

* دارو پخش ۰ ـ پرسی گاز ۱
* اکباتان ۳ـ بنیاد مستضعفان ۰
* مخابرات ۳ـ خدمات موتوری ۰
* ایران تایر ۲ـ قطعات یدکی ایران خودرو ۵
* خاور ۱ـ زاگروس ۰
* مرگز فلزات ۳ـ تعمیرگاههای ایران خودرو ۲
* راه آهن ۴ـ ارج ۱
* لیلاند موتور ۱ـ تاکسیرانی ۰
* پارس قو ۷ـ چیت ری ۲
* خودروسازان ۲ـ ایران ترانسفو ۱
* سلپیک ۳ـ کیان ۰

برنامه بازیها

* پنجشنبه ۶۴/۱۱/۱۷ (فردا)، زمین شماره ۲ شهید شیرودی

ساعت ۸ صبح: الکتریک البرز ـ پارس قو، ۹/۵ صبح: خودروسازان ـ پرسی گاز، ساعت ۱۱ صبح: مخابرات ـ اکباتان.

رقابت‌های بدمینتون قهرمانی کشور به مرحله نیمه نهایی رسید

باختران ـ خبرنگار ورزشی اطلاعات: مسابقات قهرمانی بدمینتون بزرگسالان ایران، بزرگداشت دهه فجر که با حضور ۸۰ ورزشکار از ۱۴ استان کشور در باختران جریان دارد، در رشته تیمی این نتایج بدست آمد:

* تهران ۳ ـ مرکزی ۰
* آذربایجان شرقی ۱ ـ اصفهان ۳
* باختران ۰ ـ زنجان ۳

اشاره می‌شود که تیم تهران با برنده دو تیم کرمان و مازندران دیدار خواهد کرد که برنده آنها به فینال مسابقات راه خواهد یافت و نیز برنده مسابقه اصفهان و زنجان دیگر تیم دیدار پایانی خواهد بود.

بر اساس این گزارش، در مسابقات انفرادی که از صبح دیروز آغاز شده است، این نتایج حاصل شد:

* شکوری از زنجان ۲ ـ بهمنی از کردستان ۰
* خزایی از باختران ۲ ـ گل باز از لرستان ۰
* چراغچی از قم ۲ ـ بوشهریان از فارس ۰
* ضیایی از گیلان ۲ ـ ایزدی از فارس ۰
* رمضانی از مازندران ۲ ـ علوی از کرمان ۰
* عباس‌زاده از آذربایجان غربی ۲ ـ سوار از لرستان ۰
* فاطمی از آذربایجان شرقی ۲ ـ باب الحوائج از همدان ۰
* ولی دروی از زنجان ۲ ـ پاک نهاد از آذربایجان شرقی ۰
* بیابانی از مازندران ۲ ـ رازی از فارس ۰
* رحیمی از اصفهان ۲ ـ اکبری از آذربایجان شرقی ۰
* گیوه‌ای از زنجان ۲ ـ غمیان از کردستان ۰

همین گزارش حاکیست، دنباله مسابقات در رشته‌های انفرادی و دوبل همچنین در سالن دکتر شهید بهشتی باختران ادامه دارد.

پرتغال امشب قصد پیروزی بر لوکزانبورگ را دارد

لیسبون، پرتغال، خبرگزاریهای خارجی: تیم ملی لوکزانبورگ بهترین حریف تدارکاتی برای تیم ملی پرتغال محسوب شده و امشب دیداری دوستانه در شهر «پورتیماو» واقع در ۲۵۰ کیلومتری جنوب لیسبون پایتخت پرتغال با این تیم برگزار خواهد کرد.

پرتغال که همراه با آلمان غربی در مشکل ترین گروه مقدماتی جهت حضور در مکزیک قرار گرفته بود، در نهایت با پشت سرگذاردن تیم‌هائی مانند سوئد، چکسلواکی ومالت همراه با آلمان غربی به دور نهائی جام جهانی مکزیک راه یافته است و در آنجا در گروه ۶ با تیم‌های لهستان، مراکش و انگلیس قرار دارد. پرتغال امشب با حریفی روبرو است که از ۱۳ سال پیش به این طرف پیروزی نداشته و آخرین باری که توانست در یک دیدار رسمی به پیروزی دست یابد مربوط به مسابقات مقدماتی جام جهانی ۱۹۷۴ آلمان غربی بود که موفق شد تیم نکون بخت ان زمان نروژ را ۱ ـ ۲ ببرد.

از آن تاریخ نزدیک به ۱۲ سال می‌گذرد و لوکزانبورگ پس از آن پیروزی به ۵۴ دیدار دیگر شرکت کرده و در هیچ کدام پیروزی نداشته است.

لوکزانبورگ در آخرین دیدارهای رسمی خود جهت حضور در مسابقات جام جهانی مکزیک در گروه تیم‌های فرانسه، آلمان شرقی، بلغارستان و یوگسلاوی قرار گرفت و طی ۸ مسابقه هیچ نتیجه مثبتی در پرونده خود نداشت و در ۸ دیدار انجام شده صاحب ۲۷ گل خورده و فقط دو گل زده گردید.

آخرین باری هم که دو تیم در یک دیدار رسمی رو دروی یکدیگر قرار گرفتند، مربوط به مسابقات مقدماتی جام ملت‌های اروپا در سال ۱۹۸۴ بود که لوکزانبورگ در خانه خود ۱ ـ ۲ مغلوب پرتغالیها گردید.

«امیر تهرانی» رئیس تربیت بدنی زندانهای کشور شد

از سوی انصاری رئیس شورای سرپرستی زندانها، امیر تهرانی به سمت رئیس تربیت بدنی زندانهای کشور منصوب شد. امیر تهرانی عضو تیم ملی کشتی جمهوری اسلامی ایران است.

وی برای اولین بار در سال ۱۳۵۶ به عضویت تیم ملی جوانان کشور درآمد و در همان سال در مسابقات جوانان جهان به مقام قهرمانی رسید.

تهرانی در مسابقات جام تفلیس (شوروی) مدال برنز وزن ۴۸ کیلوگرم را بدست آورد.

مجلس کلیات طرح آزادی معاملات وسائط نقلیه را تصویب کرد

سخنان نمایندگان مخالف وموافق درباره طرح آزادی خرید وفروش اتومبیل وقانون مالک ومستاجر

* شوشتری (مخبر کمیسیون): مالکین تشویق خواهند شد بدون گرفتن پیش پرداخت خانه خود را اجاره دهند.
* شیبی مصطفی (مخالف): تاکی باید مستاجر آلت دست مالک باشد وهر قیمتی را که او گفت بپردازد؟
* حسینی شاهرودی (موافق): حداقل ۱۰۰ هزار خانه خالی در تهران وجود دارد که آماده اجاره دادن است
* خزاعی (موافق): طبق بررسی دقیق، ما با کمبود خانه مواجه نیستیم... شما اگر ۵۰ هزار خانه خالی در تهران وارد بازار کنید اثر عمیقی خواهد گذاشت.
* صادقلو (مخالف): اگر قیمت اجاره را پائین بیاورید، هرکس خانه را تخلیه می‌کند.
* محمد خامنه ای (موافق): می توان مسئله عسر وحرج ومسائل فقهی طرح را در شور دوم بررسی کرد.

* کلیات طرح آزادی معاملات وسائط نقلیه در جلسه علنی دیروز مجلس شورای اسلامی، پس از صحبت های نمایندگان مخالف و موافق مورد تصویب قرار گرفت که در این گزارش بحث های مخالفین و موافقین این طرح را می خوانید.

این گزارش همچنین در برگیرنده صحبت‌های مخالف و موافق درباره قانون مالک و مستاجر است که ادامه بررسی آن (طرح الزام رعایت قرارداد فی مابین موجر و مستاجر) به جلسه آینده مجلس موکول شد.

نمایندگان ایرانشهر، گلپایگان، مرند و اراک سخنانان پیش از دستور جلسه دیروز مجلس بودند.

سخنان نماینده ایرانشهر

آقای حمیدالدین ملازهی، نماینده ایرانشهر، نخستین سخنران پیش از دستور جلسه علنی دیروز مجلس بود که ابتدا، به مناسبت فرارسیدن روزهای «دهه فجر» و هشتمین سال پیروزی انقلاب اسلامی، گفت: ۷ سال عمر با برکت، ۷ سال عزت و صلابت و شهامت و ۷ سال نبرد با استکبار و ۷ سال ترحم و شفقت اسلامی بر محرومان و مستضعفان دنیا، سپری گردید. آری، ۷ سال استقرار حاکمیت اسلام بر میهن اسلامی گذشت و اکنون، آغازگر هشتمین سال آن هستیم و بر آن اعتقادیم که انشاءالله تا دنیا، دنیا است، به عنوان فرزندان خلف اسلام، پرچم پرافتخار «لااله الاالله» را در تمام جهان برافراشته نگه داریم و از آن پاسداری کنیم.

ـ وی افزود: امروز چهارمین روز از ایام الله «دهه فجر» است. روز انقلاب اسلامی و جنگ. جنگ بامرتدی که با رویگردانی از اسلام، قصد داشت با حمله مذبوحانه‌اش به ایران اسلامی که تازه از چنگال مزدوران غرب آسوده گردیده بود، قدرت اربابانش را نشان دهد و غافل از اینکه توان الهی برهمه توان‌ها می‌چربد و همه توانها در مقابلش همیشه ناتوان بوده است.

ـ نماینده ایرانشهر، ادامه داد: با توجه به تجربیات سپری شده، امید آن می‌رود که انشاءالله، با یاری ایزد توانا و همت والای مردم مسلمان ایران، در آینده‌ای نه چندان دور با پیروزی اسلام برکفر صدامی، مساله جنگ یکسره خواهد شد وبه امیدخدا، ایران اسلامی، به اتفاق برادران مسلمان عراقی، چون یدی واحده درجهت آزادی «قدس» عزیز گام برخواهد داشت.

ـ آقای ملازهی سپس خطاب به میهمانان «دهه فجر» که به ایران آمده اند، گفت: خواهران و برادران میهمان! شما به ایران آمده اید که بارؤیت حاکمیت اسلامی، وضعیت مارا بررسی کنیدو ازاهداف عالیه اسلام که به وسیله فرزندان خلف آن جاری است، آگاهی کسب کنید و چکیده آن را برای خود و ملت منتظر خود، به ارمغان ببرید. شما آمده اید که شوق و شور ما را در این ایام و رابطه ملت را با دولت و دولت را با ملت و همه را با رهبری و رهبری را با همه، ببینید ومی‌بینیدکه چه شده است. شمامی‌بینیدکه وعده‌های الهی در ایران اسلامی تحقق یافته و جرقه‌های پرتشعشع امید اکنون، در اثر تعلیمات عالیه اسلامی، قلب همه محرومین ومستضعفین دنیارا فرا گرفته و همه قلبها اکنون، متوجه مبدأ گشته است که این همه نعمت، از الطاف ذات ایزدی است و بس.

ـ وی ادامه داد: برادران و خواهران میهمان! دشمن برای نابودی اسلام از هر حربه‌ای که توانسته است، استفاده کرده و ایران را به صرف داشتن ایده اسلامی، مورد ناجوانمردانه ترین دشمنی‌ها قرار داده است: تحریم.اقتصادی، جنگ و تفرقه، تفرقه در انواع مختلف که لازم است در مورد تفرقه مذهبی مقداری صحبت کنم.

ـ نماینده ایرانشهر آنگاه با اشاره به مساله شیعه و سنی، از آن به عنوان وسیله‌ای برای ایجاد نفاق بین مسلمانان یاد کرد و گفت: مساله شیعه و سنی مدتها است که حربه دشمنان برای نابودی اسلام بوده است. امام بزرگوار و همیشه هوشیار ما، در مقابل این توطئه فرموده است: «هر کس که مسأله شیعه و سنی را مطرح کند، نه شیعه است و نه سنی.»

ـ وی افزود: در مقابل این فرمان، هر کس سرجایش نشسته و حسابش را گرفته است و همه می‌دانند که جریان چیست و ایجاد اختلاف باعث قوت دشمن و شادی او است و برقراری وحدت، ذلت دشمن و ناامیدی او را فراهم می‌آورد.

بر این اساس، شیعه و سنی، در یک صف، پشت سر رهبری، مطیع و فرمانبردار، در همه سنگرها حضور دارند و مانند یدی واحد، در ادارات دولتی، در نیروهای مسلح و اخیراً در نخست‌وزیری، بدون برتری بر دیگری آماده هر نوع فداکاری برای اسلامند.

ـ نماینده ایرانشهر، ادامه داد: با توجه به تجربیات سپری شده، امید آن می‌رود که انشاءالله، با یاری ایزد توانا و همت والای مردم مسلمان ایران، در آینده‌ای نه چندان دور با پیروزی اسلام برکفر صدامی، مساله جنگ یکسره خواهد شد وبه امیدخدا، ایران اسلامی، به اتفاق برادران مسلمان عراقی، چون یدی واحده درجهت آزادی «قدس» عزیز گام برخواهد داشت.

ـ آقای ملازهی سپس خطاب به میهمانان «دهه فجر» که به ایران آمده اند، گفت: خواهران و برادران میهمان! شما به ایران آمده اید که بارؤیت حاکمیت اسلامی، وضعیت مارا بررسی کنیدو ازاهداف عالیه اسلام که به وسیله فرزندان خلف آن جاری است، آگاهی کسب کنید و چکیده آن را برای خود و ملت منتظر خود، به ارمغان ببرید. شما آمده اید که شوق و شور ما را در این ایام و رابطه ملت را با دولت و دولت را با ملت و همه را با رهبری و رهبری را با همه، ببینید ومی‌بینیدکه چه شده است. شمامی‌بینیدکه وعده‌های الهی در ایران اسلامی تحقق یافته و جرقه‌های پرتشعشع امید اکنون، در اثر تعلیمات عالیه اسلامی، قلب همه محرومین ومستضعفین دنیارا فرا گرفته و همه قلبها اکنون، متوجه مبدأ گشته است که این همه نعمت، از الطاف ذات ایزدی است و بس.

ـ وی ادامه داد: برادران و خواهران میهمان! دشمن برای نابودی اسلام از هر حربه‌ای که توانسته است، استفاده کرده و ایران را به صرف داشتن ایده اسلامی، مورد ناجوانمردانه ترین دشمنی‌ها قرار داده است: تحریم.اقتصادی، جنگ و تفرقه، تفرقه در انواع مختلف که لازم است در مورد تفرقه مذهبی مقداری صحبت کنم.

ـ نماینده ایرانشهر آنگاه با اشاره به مساله شیعه و سنی، از آن به عنوان وسیله‌ای برای ایجاد نفاق بین مسلمانان یاد کرد و گفت: مساله شیعه و سنی مدتها است که حربه دشمنان برای نابودی اسلام بوده است. امام بزرگوار و همیشه هوشیار ما، در مقابل این توطئه فرموده است: «هر کس که مسأله شیعه و سنی را مطرح کند، نه شیعه است و نه سنی.»

ـ وی افزود: در مقابل این فرمان، هر کس سرجایش نشسته و حسابش را گرفته است و همه می‌دانند که جریان چیست و ایجاد اختلاف باعث قوت دشمن و شادی او است و برقراری وحدت، ذلت دشمن و ناامیدی او را فراهم می‌آورد.

بر این اساس، شیعه و سنی، در یک صف، پشت سر رهبری، مطیع و فرمانبردار، در همه سنگرها حضور دارند و مانند یدی واحد، در ادارات دولتی، در نیروهای مسلح و اخیراً در نخست‌وزیری، بدون برتری بر دیگری آماده هر نوع فداکاری برای اسلامند.

ـ ناطق سپس در مورد انتصاب مولانا محمد اسحاق مدنی به سمت مشاور نخست‌وزیر در امور اهل سنت، توسط آقای مهندس موسوی، گفت: من به عنوان یکی از نمایندگان اهل سنت بلوچستان، از سوی خود و کلیه روحانیون محترم اهل سنت و مردم بلوچستان، این انتصاب شایسته را به جناب آقای نخست‌وزیر تبریک عرض نموده و از اینکه با این اقدام بجا، مشت محکمی به دهان تفرقه افکنان کوبیده‌اند، از ایشان نهایت تشکر و سپاس را دارم و در این رابطه، از کلیه سرورانی که مورد مشورت جناب نخست‌وزیر بوده‌اند و با مشورت درست، باعث این انتصاب گردیده‌اند، تشکر و قدردانی می‌نمایم و از جانب خود و سایر مردم مسلمان استان هم، از جناب مولانا مدنی نیز انتظار بر آن است که به عنوان یکی از روحانیون صاحب نام بلوچستان که در سمت مشاورت نخست‌وزیر در امور اهل سنت، در خدمت اسلام و انقلاب هستند، با حضور فعال خود برای همیشه دشمنان انقلاب و اسلام را مأیوس و کوردلان تفرقه افکن را ناامید و قلب دوستان و عاشقان انقلاب اسلامی را شاد گردانند.

ـ نماینده ایرانشهر در بخش دیگری از سخنانش از آقای شافعی وزیر صنایع که با سفر به ایرانشهر مشکلات کارخانه عظیم ریسندگی و بافندگی بافت «بلوچ» را از نزدیک بررسی کرده و دستورات اکیدی برای بهبود وضعیت و حل سریع مشکلات این کارخانه صادر نموده است، تشکر کرد و در این زمینه متذکر شد: با اقداماتی که به عمل آوردند، نمودار افزایش سریع تولید در آینده مشخص گردید.

ـ وی افزود: مسئله دیگری که در مورد کارخانه مطرح است و آن، واقعا اگر چاره اندیشی نشود، خود به خود، باعث زاییدن مشکلات دیگری خواهد بود و آن این است که تولیدات کارخانه متاسفانه با توجه به رقابت ـ در نوع خود با بعضی از محصولات خارجی چندان وضعیت بدی ندارد. دستگاههای اجرایی، با وجود این همه تولید، متاسفانه از خارج وارداتی دارند که این واردات، شدیداً به تولیدات داخلی لطمه زده است و انتظار می‌رود، جناب آقای نخست‌وزیر با صدور بخشنامه‌ای به کلیه دستگاههای دولتی، اعم از کشوری و یا لشکری، بخصوص آنها که بیشتر نیاز به چادر و برزنت دارند، دستور اکید صادر فرمایند از تولیدات وطنی که اکثرا در کارخانه عظیم ریسندگی و بافندگی «بافت بلوچ» ایرانشهر تولید می‌شود، نیاز خود را تامین کنند تا انشاءالله ضمن ایجاد فعالیت بیشتر و دلگرمی عزیزان کارگر در این کارخانه و حمایت از تولیدات داخلی، کار خودکفایی را به عمل نزدیکتر سازند. البته ناگفته نماند که چاپ پارچه‌ها، با توجه به آماده بودن سالن رنگرزی، متاسفانه به علت نداشتن ماشین آلات مربوط در استانهای دور آماده می‌شود.

ـ نماینده ایرانشهر در پایان اظهار امیدواری کرد: «با توجه به پایان کار بررسی بودجه سال اینده در کمیسیون برنامه و بودجه، برادران و خواهران نماینده، خصوصاً برادران اعضای کمیسیون برنامه و بودجه، در حل این مشکل که واقعاً همه فعالیت‌ها را تحت‌الشعاع دارد، نسبت به منظور نمودن ۱۰۰ میلیون تومان برای بهره‌برداری از این قسمت کارخانه، مردم بلوچستان و در نهایت، انقلاب را یاری کنند.

سخنان نماینده گلپایگان

آقای ابوطالب محمودی نماینده گلپایگان دومین ناطق پیش از دستور جلسه علنی دیروز مجلس بود که در آغاز اظهار داشت: انقلاب ما آثار بزرگی را برای ملت خودمان و برای اکثر ملتهای جهان داشت که یکی از آن آثار بیداری ملتهاست و بیداری اساس سعادت هر ملت است و ظهور امام عصر ارواحنا فداه هم زمینه اصلیش بیداری ملتهاست.

ـ وی افزود: پیدایش و تداوم انقلاب ما به سه اصل بستگی داشت و دارد: اسلام، رهبری، مردم.

مشکلاتی که در این چند سال، از داخل و خارج، ما را محاصره کرد که یکی از آنها جنگ است و برای نابودی هر قدرت کافی بود، این سه رکن اساسی بود که ما را حفظ کرد. پس، اگر خود را هم بخواهیم، باید در حفظ این سه اصل بکوشیم.

ـ نماینده گلپایگان سپس با تکیه بر این اعتقاد که «اسلام دین کامل است و در همه شئون و در همه ادوار می تواند جامعه بزرگ انسانی را اداره کند»، گفت:

حمایت از محرومین هیچ مجوزی برای دست برداری از فقه نیست و هیچ حمایتی از آنها هم بهتر از عمل به اسلام نیست.

ـ وی افزود: گاهی اظهارنظر می شود «در مسائل اقتصادی، باید با تشکیل سمینارها، مسائل از نو بررسی شود» یا تعابیری از این قبیل. اگر سلیقه ها و رأیها، ولو در جهت مصلحت اندیشی، با اصلی از فقه معارضه کند فاتحه ما خوانده شده.

ـ نماینده گلپایگان همچنین درباره «افراط در شعار حمایت از محرومین» گفت: افراط در شعار حمایت از محرومین همه وقت به نفع آنان نشده، گو اینکه وظیفه همه ما حمایت از محرومین است، اما در چارچوب فقاهت.

ـ وی آنگاه به توصیه های امام امت مبنی بر حمایت از محرومین اشاره کرد و با یادآوری اینکه «مقام رهبری، همیشه در مواقع حساس، ما را رهبری و یاری کرده و یکی از توصیه های مکرر معظم له به دولت و مجلس نگهداری مردم در صحنه بوده است»، گفت:

ما از ملت توقع احترام کامل به قانون را داریم، اما گاهی خودمان احترام به قانون را کم می کنیم و کسانی را به قانون گرانی متهم و مورد ملامت. اگر اعتبار قانون کم شد، آن هم به دست متولیان ، از دیگران چه انتظار؟ و بعد، همین حربه، ممکن است علیه ما روزی به کار رود.

ـ وی افزود: به علاوه، در جامعه، همه یکسان فکر نمی کنند و کسانی جاهلانه یا فرصت طلبانه سوء استفاده می کنند که کردند.

ـ آقای محمودی سپس در مورد «ضررهایی که گاهی با گرفتن حقی متوجه محرومین می‌شود» اظهار داشت: اصولاً، حقی که با هرج و مرج گرفته شود، ضررش بیش از نفع است و اگر چند موردی حقی را به اهلش برساند ناامنی‌ها، رکود سرمایه گذاریها و گاها فرار سرمایه ها را به دنبال خواهد داشت و همه ضررهایش متوجه محرومین است که فی الجمله شده است.

ـ نماینده گلپایگان در همین زمینه خاطر نشان ساخت: سوء استفاده هایی که در این چند سال بعضی نمودند و ثروتهای بی حد و مرزی اندوختند، از همین آشفته بازارها بود و فشاری که آمد روی طبقه محروم بود.

ـ وی آنگاه به عنوان مثال گفت: اصل ۴۹ قانون اساسی را اجرا کردن مطلبی است و بی ثباتی آوردن مطلبی است که این دو باید تفکیک شود.

ـ ناطق در ادامه این بحث اظهار داشت: در روزنامه جمهوری اسلامی چهارشنبه ۱۸ دی مقاله مفصلی در ملامت از قانون گرائی درج و در آخر نتیجه گیری می کند: «این آقایان رفتن شاه را هم می خواهند مستند به قانون باشد» و بعد کمیسیون قضائی را متهم به کم کاری، کارشکنی و مسخ قانون می کند و جوابیه آن را هم طبق قانون مطبوعات چاپ نمی کند.

ـ ناطق آنگاه به انتظار مردم از قوه قضائیه اشاره کرد و گفت: انتظار مردم از قوه قضائیه تسریع در احقاق حقوق است که موجب تراکم بیشتر پرونده ها و ضررهای جنبی آن و گاها زندانی شدن بیجا، مخارج بیشتر و ناراحتی ها نشود.

ـ وی افزود: امید است برای دستگاه قضائی طرحی ریخته شود که سادگی، سرعت وحذف تشریفات مثل صدر اسلام را بازیابد و فکر می کنم تنها به دست مبارک امام قابل حل است.

ـ ناطق در بخشی دیگر از گفتارش در مورد «لاینحل ماندن برخی از مسائل اقتصادی» گفت: درمجلس دو فکر وجود داشت و دارد، یکی کار اقتصاد مملکت، واردات، صادرات و تقسیم به دست دولت. یکی هم (جز آنچه درقانون اساسی به دست دولت داده شده) به بخش خصوصی و دولت ناظر. فکر دوم را همیشه امام تائید و حتی فرمودند اگر چنین نکنید خیر نخواهید دید.

ـ وی افزود: چیزی که مورد توافق طرفین بود، تقسیم عادلانه (بود) که خصوصا محرومان به حقشان برسند، ولی این معما طی چند سال هنوز حل نشده است که این «دو نرخی‌ها»، با این تفاوت فاحش، از کجاست و پرداخت این تفاوت به ضرر چه قشری است؟ آیا پرداخت کنندگان این قیمتهای کاذب اکثرا محرومین نیستند و چه کسانی از این سفره چرب بهره بردند با آنها چه شد؟ امید است شعار حمایت از مستضعف، هدف باشد.

ـ نماینده گلپایگان دیگر مطالب مورد نظرش را فهرست‌وار، به شرح زیر بیان کرد:

ـ قسمت عمده بودجه به مصرف جاری می‌رسد و در هر سال بیشتر و آنچه در عمرانی مصرف می‌شود، بیشتر در شهرهای بزرگ فرو می‌رود. هجوم به شهرها دلیل همین مدعاست. هر کجا بودجه بیشتر رفت، هجوم به آنجا بیشتر است. البته کارهایی که برای بخشها و دهات از برق و آب و گاز و تلفن و غیره شده و کم هم نیست، نباید نادیده گرفت.

ـ وزارت صنایع برای جذب سرمایه‌ها، در تولید متناسب، آنجا که احتیاج به ارز نیست یا ارز صادراتی هست، تسهیلات بیشتر فراهم کند و از قرطاس بازی بکاهد.

ـ در طول چند سال، ارز قابل توجهی از نفت به دست آمده، ولی با محاسبه دقیق، روشن می‌شود که بیشتر یا در صنایع مونتاژ و یا در خرید کالاهای مصرفی حتی با بود تولید داخلی آن هم گاها گران، غیر ضروری و گاها زیر استاندارد.

ـ مردم انتظار دارند ترتیبی داده شود که اینقدر جوانان عاشق تحصیل پشت درهای دانشگاه نمانند ودانشگاه از این صورت تمرکز درمراکز معدود خارج شود. ملتی که قرنها پرچمدار دانش بوده وهست، اینقدر پشت درهای بسته چرا بماند؟

ـ درکشاورزی باید حرفهای گذشته را در توجیه نابسامانی آن تکرار نکنیم وبرای بهبود آن، سوبسید از مصرف به تولید ووسائل ماشینی بدون دغدغه برای کشاورز، وام کشاورزی با بهره کم، نه به شکل فعلی، کار کشاورزی بعضی به دست وزارت کشاورزی، بعضی دیگر به دست وزارت نیرو وسوم به دست وزارت جهاد نباشد تا کار تسریع بخشد.

ـ صدور فرش الان نسبتا خوب ولی تصمیم اخیر ۲۰ درصد تخفیف به بخش خصوصی و۵۰ درصد به بخش دولتی موجب رکود دوباره وعدم رعایت عدالت است که باید تجدید نظر شود.

ـ اگر بخواهیم تفاهم کامل بین دولت ومجلس باشد، باید نمایندگان ملت از کم وکیف کارهای دولت، خصوصا قراردادها، مصالحه‌ها، حتی مقاوله‌ها، مطلع باشند. گذشته از قانون اساسی این اطلاعات، سوء تفاهمها را برطرف وهمه را به هم نزدیک می کند.

ـ از موضع قوی مسئولین بالا درکاهش فروش نفت برای شکستن توطئه‌های غارتگران جهانی تشکر می کنم، ولی دولت باید برای صادرات غیر نفتی تسهیلات زیادی فراهم کند. خیلی قصور است که در شرایط فعلی اینقدر صادرات ما کم باشد.

ـ سفر ریاست جمهوری وهمچنین سفر قبلی ریاست مجلس محترم ورساندن پیام انقلاب وایجاد ارتباطات بیشتر که باعث آشنا

* حمیدزاده، مخالف: ما به نفع چه کسی کار می‌کنیم؟ به نفع مستضعفین یا به نفع کسانی که هزار جور کلک درست می‌کنند تا سوار قانون شوند؟
* اصغری، مخالف: کسی جنس را می‌خرد وبدون آنکه کاری روی آن انجام دهد، آن را به دو سه برابر قیمت می‌فروشد، این کار پسندیده ای نیست.
* نادی، موافق: الان به دلیل محدودیت درمعامله، ماشین را به واسطه می‌فروشند وعملا سوداگری وسوء استفاده به وجود می‌آید.
* نماینده دولت: آیا مجلس برای رفاه حال متخلفین باید قانون وضع کند؟ درحالیکه با این محدودیت، قیمت اتومبیل کنترل می‌شود.

شدن مسئولین به مسائل دنیا وجوامع است موجب خوشحالی است. امید است این سفرها بیشتر وارتباطات قوی‌تر گردد.

ـ از وزارت نفت درتهیه مقدمات گاز رسانی به گلپایگان وخوانسار از وزارت علوم دربازگشایی دانشگاه در رشته بهداشت، از وزارت نیرو در برق رسانی به همه دهات واز مخابرات درتوسعه شبکه تلفن دو شهرستان تشکر می کنم.

ـ ازوزارت صنایع سنگین گله‌ها دارم راجع به اتاق سازی گلپایگان که اگر سریعا اصلاح نشود، مفصلا به موقع بیان خواهد شد.

ـ بودجه راه سازی گلپایگان وخوانسار همیشه کم بوده که امید است توجه شود.

ـ استعداد کشاورزی و دامداری و صنایع جنبی در این دو شهرستان زیاد است که انشاءالله دولت محترم توجه نماید. در خاتمه باز تشکر می کنم از همه مسئولین که در خدمت اسلام هستند.

سخنان نماینده مرند

آقای رضاکریمی نماینده مرند، دیگرسخنران پیش‌از دستور جلسه علنی دیروز مجلس بود که نخست فرا رسیدن «دهۀ مبارکه فجر» را تبریک گفت و آنگاه به تشریح توطئه‌های آمریکا پرداخت و در این زمینه اظهار داشت: علیرغم تلاشهای مذبوحانه مستکبران و در رأس آنها «شیطان بزرگ» آمریکا، حرکت مستضعفین در اقصی نقاط دنیا آغاز گردیده است و وعده الهی، هرچه سریعتر، با کوشش زجردیدگان، به وقوع خواهد پیوست.

ـ وی افزود: شهادت مظلومانه سلیمان خاطر، قهرمان مصری یک بار دیگر، به دنبال شهادت خالد استامبولی، تاریخ مصر را دگرگون ساخت. امروز، ملت مصر در یک آزمایش بزرگی قرار گرفته‌اند. بر علمای دانشگاه الازهر و بر دانشجویان و مردم مصر لازم و واجب است تا سقوط رژیم مبارک، راه سلیمان خاطر و استامبولی را ادامه‌دهند و بر مردم آمریکا است که نگذارند بیش از این آبروی آنان توسط ریگان از بین برود، زیرا او همانند دیوانگان، روزی کشور انقلابی لیبی را با حمله هوائی تهدید می‌نماید و روز دیگر حکومت مردمی نیکاراگوئه را تهدید به سقوط می کند و بلاخلاف مقررات بین‌المللی، مزدوران خود را در خاک هندوراس و کاستاریکا با سلاح‌های پیشرفته تجهیز می‌نماید و اخیراً ۲۷ میلیون دلار از پول مردم بدبخت آمریکا جهت سقوط رژیم ساندنیست‌ها برای ضدانقلابیون اختصاص داده است.

ـ وی افزود: تمام‌مزارع قهوه ودیگرمحصولات، توسط مزدوران به آتش کشیده و کشاورزان و روستائیان به اسارت درمی‌آیند و در لبنان، دست جنایتکاران آمریکا توسط صهیونیست‌ها و فالانژها فاجعه می‌آفرینند و پس از سقوط نظام شاهنشاهی و استقرار نظام اسلامی، جنگ را به وسیله بعثی‌ها تحمیل می کند. ما، این دخالت‌ها را محکوم می‌کنیم و امیدواریم، قبل از دیگران، خود مردم آمریکا ریگان را به پای میز محاکمه بکشانند.

ـ آقای کریمی سپس از همه الهیون دنیا و محرومین جهان خواستار شد: ضرورت وحدت و اتحاد را تشخیص داده و در مقابل مستکبران و ستمگران بپاخیزند و با حق «وتو» در سازمان ملل که قانون جنگل است و از سوی کشورهای متجاوز، مخصوصاً «شیطان بزرگ» آمریکا، در حق محرومین و کشورهای «جهان سوم» اعمال می گردد، مبارزه نمایند.

ـ نماینده مرند آنگاه از کلیه مسئولین نظام جمهوری اسلامی استدعا کرد: با اتکال به الله و استفاده از رهنمودهای حضرت امام و آیت‌الله العظمی منتظری، از محرومین حمایت نموده و با خطوط انحرافی، راست، راستگرا چپ، چپگرا (هر چند در ظاهر با چهره اسلامی) مبارزه نمایند، زیرا ملت قهرمان و شهیدپرور ایران، جز یک خط، آن هم خط امام، راه دیگری را نمی‌شناسد.

ـ وی تأکید کرد: اختلاف نظرها در محافل نظام اسلامی، نباید به عنوان خط و یا باند مطرح گردد، زیرا مسئولین متعهد و مکتبی ما، خط امام را که راه اصیل اسلام است، می‌شناسند.

ـ نماینده مرند در این باره افزود: از دیدگاه رسول گرامی اسلام، کلیه خطوط که در قرآن مجید به عنوان (سبل) مطرح است، مردود، تنها یک خط و یک مسیر به عنوان صراط که راه مستقیم و سبیل الله است، می تواند جامعه اسلامی را به پیروزی کامل برساند.

« آقای کریمی در ادامه سخنان خود، پیروزی خط اصیل اسلام و صراط حق بر «سبل» در ۲۲ بهمن ۵۷ را پیروزی همه مسلمانان و مستضعفان جهان بر مستکبران دانست و با استناد به سخن یکی از میهمانان آفریقائی «دهۀ فجر»، گفت:«امام نجات دهنده مسلمانان جهان است.»

ـ وی افزود: وزیر برنامه‌ریزی ایالت بلوچستان پاکستان می گوید:«حضرت امام به همه مسلمین جهان تعلق دارد.» و امروز، مستضعفان و محرومان دنیا، انقلاب اسلامی را انقلاب جهانی و رهبر این انقلاب را رهبر همه مستضعفان جهان می‌دانند.

ـ نماینده مرند، سپس از وزارت ارشاد اسلامی خواستار شد:«در مناسبت‌های آینده، کمیت دعوت از میهمانان خارجی را افزایش دهد، تا اینکه رجال علمی، سیاسی، مذهبی مبارز و علاقمند به انقلاب اسلامی بتوانند از اکثر کشورهای جهان به کشور اسلامی ایران بیایند و از نزدیک با فرهنگ مردم شهیدپرور و مبارز آشنا گردند.»

ـ ناطق در پایان سخنانش تذکر داد: در مورد افرادی که به عنوان فرصت‌های مطالعاتی از سوی وزارت علوم و دانشگاهها به خارج اعزام می‌شوند، دقت گردد.

سخنان نماینده اراک

آقای فدائی عراقی نماینده اراک، آخرین سخنران پیش از دستور بود که پس از تبریک گفتن فرارسیدن دهه فجر، درباره مسئله کاهش قیمت نفت، اظهار داشت: به کشورهای عضو «اوپک»، بخصوص کشورهای مسلمان هشدار می‌دهم که ارزان شدن قیمت نفت، توطئه آشکار برعلیه همه کشورهای محروم و دقیقا به نفع کشورهای مستکبر است.

ـ وی افزود: کشورهای عضو «اوپک» و ملتهایشان باید بدانند که این تنزل قیمت، فقط به نفع کشورهای قدرتمند و بخصوص آمریکا وبه ضرر واقعی کشورهای عضو و نسل‌های آینده آنان است.

ـ ناطق در این زمینه همچنین خاطرنشان ساخت: براساس یک محاسبه سرانگشتی، تنزل قیمت نفت، میلیاردها دلار برای مستکبران سود دارد که فقط آمریکا، سهمش سی‌میلیارد دلار می‌شود که می‌تواند بخشی از کسری بودجه ۲۰۰ میلیارد دلاری خود را تأمین کند، در حالیکه کشورهای اسلامی، خود، در این سالهای اخیر، گرفتاریهای ارزی و بودجه‌ای داشته‌اند.

ـ آقای فدائی عراقی آنگاه به کشورهای عضو «اوپک» هشدار داد: به هوش باشید و نفت خود را ارزان نفروشید ودربرابر توطئه استکبار مقاومت کنید. بدانید، براساس نظرکارشناسان رسمی بین‌المللی، در دهه ۱۹۹۰ مجددا نیاز به نفت کشورهای عضو «اوپک» روبه ازدیاد خواهد گذاشت. اگر نفت ارزان شود، ضمن اینکه ذخائر خود و ذخائر نسل‌های آینده خود را به رایگان از دست داده‌اید، نه اجناس و مصنوعات خارجی ارزان می‌شود و نه آنها به این تنزل قیمت قانع می‌شوند و همچنان اصرارشان برای تقلیل قیمت نفت ادامه خواهد یافت.

ـ وی سپس درباره پیامدهای کاهش قیمت نفت سخن گفت واز جمله، درباره افزایش میزان استقراض ملل ضعیف، یادآور شد: کافیست به افزایش استقراض‌ها وعدم توانائی ملل ضعیف جهت بازپرداخت آن به آمار توجه کنید که با چه سرعتی سیر صعودی طی می کند.

ـ ناطق پس از ارائه آماری در این زمینه، تحت عنوان «نکته‌ای چند بادولتمردان جمهوری اسلامی»، نخست هشدار داد: مبادا به تقلیل قیمت نفت تن دردهند.

ـ وی افزود: اما، اگر چنانچه توطئه گران، همانگونه که تا کنون کرده‌اند، به اصرار خود در تنزل قیمت نفت و تاراج ثروت ملت‌های مستضعف رأی دادند، مسئولین جمهوری اسلامی باید بدانند که گاه «عدو شود سبب خیر، اگر خدا خواهد».

تنزل قیمت نفت نه تنها نباید ما را بیمناک سازد که هرچه جدی‌تر مصمم کند تا بودجه مملکت را براساس درآمدهای غیر نفتی برنامه‌ریزی کنیم.

ـ ناطق آنگاه از اقدام ارزشمند کمیسیون برنامه بودجه مجلس، مبنی بر تقلیل استفاده از منابع، نفتی، قدردانی کرد ویادآور شد: اکنون فرصت بسیار مناسبی است که در «دهه فجر» انقلاب، انقلاب اقتصادی مملکت را پایه‌ریزی کنیم.

ـ وی دراین زمینه به ویژه برضرورت افزایش تولیدتاکیدکردو سپس تحت عنوان «نکاتی چند در این رابطه»، خاطرنشان ساخت: باید در الگوی مصرف تغییر ایجاد کنیم وجانشین‌ها را که بیشتر متکی بر تولید و نیروی بازوی داخلی است، ترجیح دهیم وتدریجا، در کل محصولات، مبنای محاسبه را قیمت تمام شده محصولات وارداتی و تولید داخلی قرار دهیم.

ـ وی در این زمینه همچنین به لزوم توجه به «برنامه‌های کوچک اشتغال‌زا به جای سرمایه‌گذاریهای بلند مدت دیر بازده» اشاره کرد و آنگاه به عنوان نکته دیگر، خواستار تجدیدنظر در معاملات باکشورها براساس «سیاست خودکفائی و خودگردانی» شد و در این مورد گفت: چه دلیلی دارد که بزرگترین معاملات خارجی را با انگلیس داشته باشیم؟

ـ ناطق در ادامه این بحث، با یادآوری این موضوع که «اکنون بهترین زمان برای سرمایه‌گذاری بر روی تربیت نیروی انسانی است»، به ویژه لزوم تربیت تکنسین را مدنظر قرار داد و افزود: ظرف مدت محدودی می‌توانیم، چون بعضی از کشورها که یکی از صادراتشان صادرات‌نیروی انسانی است، قادرشویم پس‌ازرفع نیاز خود به کشورهای همسایه، یا محروم و دوست مدد رسانیم.

ـ وی در پایان سخنانش همچنین برضرورت توجه به روستاها و مناطق محروم، «با آموزش وسیع و سریع و همه جانبه روستائیان نسبت به استفاده هرچه بیشتر از تکنولوژی و تجدید نظراساسی در تعرفه‌های وارداتی «در معاملاتی که سبب می‌شود تولید داخلی با رکود مواجه شود»، تاکید کرد.

تذکرات نمایندگان

با پایان یافتن سخنان ناطقین پیش از دستور، رئیس مجلس اظهار داشت: اطلاع دادند که ابوی همکار محترممان جناب آقای لطیف صفری فوت کردند که از طرف نمایندگان مجلس خصوصا نمایندگان استان باختران به ایشان تسلیت عرض می کنیم.

همچنین همشیره زاده همکار محترم دیگر مان جناب آقای افرازیده، شهید شدند که به ایشان تسلیت و تبریک می گوئیم.

آقای شبستری هم در مورد رحلت امام جمعه شبستر تسلیت گفتند.

ـ حجت الاسلام هاشمی رفسنجانی سپس تذکرات نمایندگان به مسئولان اجرائی کشور را به شرح زیر قرائت کرد:

ـ آقای حمیدی نماینده همدان به دولت، در مورد تقدیم لایحه نحوه کمک به خانواده‌های مشمولان نظام وظیفه.

ـ آقای اذری قمی نماینده قم به وزارت نیرو، در مورد تأمین آب کشاورزی دشت مسیله قم و به وزارت کشاورزی در مورد سهمیه کود کشاورزی قم.

ـ آقای اصغری و آقای انواری نمایندگان تهران به وزارت نیرو، در مورد آب آشامیدنی اسلام شهر، به وزارت بازرگانی در مورد تعاونی اسلام شهر.

ـ آقای ابراهیمی نماینده ورامین به وزارت کشاورزی، در مورد تهیه کود شیمیائی برای کشاورزان ورامین، به وزارت بازرگانی در مورد تهیه پلاستیک مورد نیاز منطقه، به‌وزارت نیرو، در مورد راه اندازی ۲۷ حلقه چاه در شهر ری.

ـ آقای علوی تبار نماینده آبادان تشکر از مسئولین و کارکنان ایثارگر صنایع دفاع ملی و وزارت صنایع سنگین در مورد تامین نیازهای جنگ.

ـ عده‌ای از نمایندگان به وزارت کشاورزی در مورد استقلال سرجنگلداریها و جلوگیری از ادغام آنها در ادارات کشاورزی.

ـ آقایان رضوی، بی مقدار و کمالی تشکر از سیمای جمهوری اسلامی در مورد تولید و پخش فیلم علمدار.

ـ آقای حیدری نماینده تفرش، اشتیان و فراهان به وزارت بهداشت و درمان در مورد تسریع جهت راه اندازی زایشگاه اشتیان.

ـ آقای احمدوند نماینده ملایر به وزارت مسکن و شهرسازی در مورد رسیدگی به اشتباه حساب در تقویم اراضی شهری تعاونی کارمندان.

ـ آقای شجاعیان نماینده ممسنی تشکر از برادران روابط عمومی مجلس در مورد مراسم دهه فجر.

ـ نمایندگان چهارمحال بختیاری تشکر از مردم متعهد و شهیدپرور منطقه در مورد برگزاری مانور عظیم با ۱۳ لشگر.

ـ آقای علوی نماینده لارستان به وزارت اقتصاد و دارائی در مورد افتتاح بانک کشاورزی در «دزخنج».

ـ آقای نظری نماینده محلات و دلیجان به وزیر محترم کشاورزی در مورد تشکیل س

بسمه تعالی

آگهی استخدام رسمی

سازمان تحقیقات کشاورزی و منابع طبیعی طبق مفاد قانون استخدام کشوری تعداد ۱۰۱ نفر را از طریق امتحان و مسابقه (عمومی و تخصصی) و سایر مراحل گزینش بشرح زیر در گروه شغلی هفت استخدام میکند داوطلبانی که در امتحانات ادواری مورخ ۶۴/۲/۲۷ سازمان امور اداری و استخدامی کشور قبول شده‌اند از شرکت در امتحان عمومی معاف بوده و به شرط توفیق در امتحانات تخصصی و در شرایط مساوی حق تقدم خواهند داشت.

ردیف عنوان و طبقه شغل	تعداد موردنیاز	محل جغرافیائی خدمت	شرائط احراز
۱ـ کارشناس بررسی آفات و بیماریهای گیاهی طبقه یك	۱۶ نفر	شاهرود ـ میناب، بروجن، خرمدره، زنجان، خرکه، کردستان، طارم، زابل، ایرانشهر، یاسوج، گرگان، برازجان، بجنورد، سیرجان، بروجرد (هرکدام یك نفر) صفی آباد دزفول (دو نفر)	دارابودن حداقل مدرك تحصیلی کشاورزی (مرجحاً گیاه پزشکی)
۲ـ کارشناس جنگل و مرتع طبقه یك	۱۳ نفر	خرکه کردستان، خرم‌آباد، زابل، ایرانشهر، سمنان، گنبد، برازجان، اهواز، ماهیدشت باختران، همدان، کرمان، بروجن، تهران (هرکدام یك نفر)	دارابودن حداقل مدرك تحصیلی لیسانس منابع‌طبیعی یاکشاورزی یا گیاه شناسی
۳ـ کارشناس دامپروری طبقه یك	۲ نفر	صفي آباد دزفول	دارابودن حداقل مدرك تحصیلی لیسانس در رشته مربوطه
۴ـ کارشناس اصلاح نباتات و زراعت طبقه یك	۲۶	رودبار ـ گرگان ـ مغان ـ رفسنجان ـ نیشابور ـ کریزه سنندج ـ پشتکوه ـ بوشهر ـ بروجرد ـ زابل ـ ایرانشهر ـ بهبهان ـ میناب ـ حاجی آباد ـ بندرعباس ـ میاندوآب ـ کرمان ـ اصفهان (هرکدام یك نفر) اهواز ـ طبس (هرکدام دو نفر) کرج ـ صفی‌آباد دزفول (هرکدام ۳ نفر)	دارابودن حداقل مدرك تحصیلی لیسانس در رشته کشاورزی مربوط
۵ـ کارشناس خاکشناسی و حاصلخیزی خاك طبقه یك	۶	بندرعباس ـ باختران ـ (هرکدام یك نفر) زابل ـ مغان (هرکدام دونفر)	دارابودن حداقل مدرك تحصیلی لیسانس در یکی از رشته‌های کشاورزی
۶ـ کارشناس آزمایشگاه کشاورزی طبقه یك	۲	زابل ـ کرج (هرکدام یك نفر)	دارابودن حداقل مدرك تحصیلی لیسانس کشاورزی مرجحا خاکشناسی (برای زابل) و یالیسانس تغذیه (برای کرج) و یا لیسانس شیمی (برای کرج و زابل)
۷ـ مهندس برق طبقه یك	۱	حصارك کرج	دارابودن حداقل مدرك تحصیلی لیسانس در رشته برق
۸ـ مهندس تاسیسات یك	۱	حصارك کرج	دارابودن حداقل مدرك تحصیلی لیسانس تاسیسات
۹ـ کارشناس آموزش کشاورزی طبقه یك	۶	بمپور ـ کهکیلویه و بویراحمد ـ باختران ـ سنندج ـ گرمسار ـ شهرکرد (هرکدام یك نفر)	دارابودن حداقل مدرك لیسانس کشاورزی در رشته باغبانی و سبزیکاری
۱۰ـ کارشناس آموزش کشاورزی طبقه یك	۴	دزفول ـ میاندوآب ـ گرمسار ـ سنندج (هرکدام یك نفر)	دارابودن حداقل مدرك تحصیلی لیسانس کشاورزی در رشته گیاه پزشکی
۱۱ـ کارشناس آموزش کشاورزی طبقه یك	۱۱	بمپور ـ اصفهان ـ کرمان ـ بروجرد ـ تنکابن ـ میاندوآب ـ رشت ـ علی آباد ـ کمین (فارس) شهر کرد ـ سنندج ـ قائنات (هرکدام یك نفر)	دارابودن حداقل مدرك تحصیلی لیسانس کشاورزی در رشته ماشین‌آلات
۱۲ـ کارشناس آموزش کشاورزی طبقه یك	۱۱	بروجرد ـ بمپور ـ کرمان ـ مرودشت ـ گرمسار ـ باغین کرمان ـ سرپل ذهاب ـ مرکزآموزش روستائی مهاباد ـ قائنات ـ شهرکرد ـ مغان (هرکدام یك نفر)	دارابودن مدرك تحصیلی لیسانس کشاورزی در رشته زراعت و خاکشناسی
۱۳ـ کارشناس آموزش کشاورزی طبقه یك	۲	بمپور ـ کهکیلویه و بویراحمد (هرکدام یك نفر)	دارابودن حداقل مدرك تحصیلی لیسانس کشاورزی در رشته دامپروری

داوطلبان واجد شرایط می‌توانند برگ درخواست زیراین آگهی را تکمیل نموده همراه دو قطعه عکس ۴×۳ خود و رسید بانکی مبنی بر پرداخت مبلغ ۸۰۰ ریال به حساب جاری شماره ۹۸۰ خزانه نزد بانك مرکزی جمهوری اسلامی ایران (قبولشدگان امتحانات ادواری از پرداخت مبلغ مذکور معاف بوده و بجای رسید بانکی فتوکپی گواهینامه قبولی در امتحانات ادواری را ارسال دارند) و فتوکپی گواهی پایان خدمت وظیفه عمومی یا برگ معافیت دائم حداکثر تا ده روز بعد از انتشار آگهی با پست سفارشی به نشانی تهران ـ اوین خیابان پیراسته ـ خیابان تابناك کد پستی ۱۹۸۳۵ سازمان تحقیقات کشاورزی و منابع طبیعی ارسال دارند به مدارکی که ناقص بوده یا بعد از این مهلت به پست تحویل داده شود ترتیب اثر داده نخواهد شد (وجوه پرداختی تحت هیچ عنوان مسترد نمی‌شود).

پروانه ورود به جلسه امتحان عمومی و تخصصی در تاریخ ۶۴/۱۲/۱۵ در محل فوق بین داوطلبان توزیع خواهد شد. تاریخ و محل اجرای امتحان هنگام توزیع پروانه مزبور باطلاع داوطلبان خواهد رسید.

تذکر

۱ـ داوطلبان نباید از جمله افرادی باشند که بموجب آراء هیئت‌های پاکسازی و بازسازی نیروی انسانی از خدمات دولتی منع شده باشند.
۲ـ داوطلبانیکه از اول مهرماه ۱۳۵۹ در خدمت وظیفه عمومی بوده‌اند و نیز افراد بومی در شرایط مساوی حق تقدم خواهند داشت.

سازمان تحقیقات کشاورزی و منابع طبیعی

نام خانوادگی نام نام پدر شماره شناسنامه
محل صدور تاریخ تولد مدرك و رشته تحصیلی
وضع خدمت وظیفه
داوطلب شغل (فقط یك شغل)
(فقط یك محل) ردیف ترتیب تقدم قبولی در امتحانات ادواری
(بشرط دارابودن گواهینامه قبولی)
نشانی کامل : شهر خیابان کوچه شماره منزل
تلفن امضاء داوطلب

م ـ الف ـ ۲۸۲۶۸

بسمه تعالی

جمهوری اسلامی ایران

دانشگاه شهید بهشتی دانشکده پزشکی بمناسبت دهه فجر انقلاب شکوهمند اسلامی

سمینار رشد ازنظر جسمی و روانی
شنبه ۱۹ بهمن ۶۴
بیمارستان امام حسین (ع) میدان امام حسین

سمینار بیماریهای زنان و زایمان
یکشنبه ۲۰ بهمن ۶۴
بیمارستان آیت ا... طالقانی اوین
علاقمندان میتوانند جهت اخذ اطلاعات بیشتر و برنامه سمینار با تلفن ۲۹۰۵۱۱ تماس حاصل نمایند.
روابط عمومی دانشگاه شهید بهشتی

آگهی مزایده

شهرداری خرمشهر باستناد مجوز شماره ۲۱۹۶۹ ـ ۶۴/۱۰/۳۰ استانداری خوزستان و با توجه به آئین نامه مالی شهرداریها در نظر دارد هفت دستگاه مینی بوس فیات (او، ام) از طریق مزایده کتبی بفروش برساند.
داوطلبین جهت دریافت هر گونه اطلاعات به واحد موتوری این شهرداری واقع در شادگان مراجعه نمایند./ ع
من ا... التوفیق
فریدون دشتی نژاد پور
شهردار خرمشهر

بسمه تعالی

اطلاعیه ثبت نام نیمسال دوم ۶۵ـ۶۴ دانشگاه صنعتی امیرکبیر

بدینوسیله باطلاع کلیه دانشجویان دانشگاه صنعتی امیرکبیر (پلی تکنیک تهران) میرساند که ثبت نام و انتخاب واحد نیمسال دوم ۶۵ـ۶۴ از روز شنبه ۶۴/۱۱/۱۹ لغایت ۶۴/۱۱/۲۰ در دانشکده های مربوطه انجام خواهد شد.
روابط عمومی دانشگاه صنعتی امیرکبیر (پلی تکنیک تهران)
م الف ۲۸۲۷۳

عکس بالا حسین گل محمدی فرزند رحمت اله سن ۱۲ از تاریخ ۶۴/۱۱/۱۳ ازمنزل خارج و تا کنون مراجعت نکرده است کسانیکه از نامبرده اطلاعی دارند به آدرس ـ شهرك صالح آباد کوچه ۱۲ متری حسینیه یک پلاك ۳۸۹ تماس و خانواده اش را خوشحال سازند
آ ـ ۵۲۲۹

عکس بالا محسن حسینی فرزند سید ریحان سن ۱۴ ساله بمدت ۱۰ روز است از منزل خارج و تاکنون مراجعت نکرده است کسانیکه از نامبرده اطلاعی دارند لطفا به آدرس شهر شریعتی ـ خیابان سامان کوچه مدرسه پلاك ۷۴ منزل آقانور حسینی تماس و خانواده اش را خوشحال سازند
آ ـ ۵۲۰۸

بسمه تعالی

آگهی مناقصه

وزارت معادن و فلزات
شرکت ملی فولاد ایران

مجتمع فولاد اهواز در نظر دارد خدمات برش، تفکیک، بارگیری و حمل قراضه خریداری شده بوزن تقریبی ۹۰۰۰ تن را به اشخاص حقیقی یا حقوقی یک جا واگذار نماید.
پیشنهاد دهندگان میتواند جهت دریافت برگ شرایط مناقصه از تاریخ ۶۴/۱۱/۱۵ لغایت ۶۴/۱۱/۱۷ به مجتمع فولاد اهواز ـ امور بازرگانی اطاق شماره ۲۲۹ مراجعه و یا با تلفن ۲۶۲۵۵ تماس حاصل فرمایند.
امور بازرگانی مجتمع فولاد اهواز

بسمه تعالی

آگهی تجدید مناقصه

مرکز آموزشی، تحقیقاتی و درمانی قلب و عروق شهید رجائی در نظر دارد نگهداری و راهبری تاسیسات خود را برای مدت یکسال از طریق مناقصه واگذار نماید.
شرکتهائی که در امر نگهداری و راهبری تاسیسات تجربه و سابقه کافی دارند میتوانند تا یک هفته بعد از تاریخ نشر این آگهی با معرفی نامه و مدارک سابقه کار جهت بازدید و دریافت شرایط مناقصه به اداره مهندسی و تاسیسات بیمارستان قلب واقع در خیابان ولی عصر جنب پارک ملت مراجعه نمایند.
م الف ۲۷۹۶۶
بیمارستان قلب

بسمه تعالی

آگهی خرید و تملک و اعلام رأی اراضی بایر شهری

شهرداری کرمان باستناد قانون اراضی شهری و آئیننامه اجرائی آن قصد تملک و خرید اراضی بایر مشروحه ذیل را دارد: بدینوسیله مراتب جهت اطلاع کلیه مالکین و همچنین صاحبان سایر حقوق قانونی اعلام میشود تا حداکثر ظرف مدت ۱۵ روز از تاریخ انتشار نوبت دوم این آگهی با در دست داشتن کلیه اسناد و مدارک مربوطه بشهرداری کرمان جهت انجام تشریفات انتقال مراجعه نمایند در صورت عدم مراجعه در مهلت مقرره شهرداری کرمان باستناد تبصره دو ماده ۹ قانون مذکور بقائم مقامی مالک یا مالکین نسبت به انتقال زمین بنام شهرداری اقدام خواهد نمود. ضمناً طبق رأی شماره ۱۷۶۹ ـ ۶۴/۱۰/۱۰ کمیسیون ماده ۱۲ قانون زمین شهری کرمان قطعه زمین ذیل بایر تشخیص داده شده است و مهلت اعتراض ده روز از تاریخ نشر اولین آگهی خواهد بود.
ششدانگ قطعه زمین پلاك شماره ۳۹۶۸ ـ ۸۸۳ بخش دو کرمان واقع در تقاطع جاده قدیم و جدید سرآسیاب فرسنگی بمساحت ۹۴۸۱ متر مربع که طبق نامه شماره ۲/۷۳۷۸ ـ ۶۴/۵/۱ اداره ثبت کرمان آقای حسین گنجعلیخانی تقاضای ثبت آنرا نموده است.

سید محمدرضا مهدوی. شهردار کرمان
تاریخ انتشار نوبت اول: ۶۴/۱۱/۶
تاریخ انتشار نوبت دوم: ۶۴/۱۱/۱۶

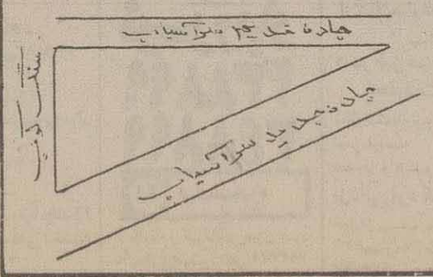

بسمه تعالی

آگهی دعوت مجمع عمومی عادی بطور فوق العاده

بدینوسیله ازصاحبان سهام شرکت ایرانیت دعوت مي شود در تاریخ ۶۴/۱۲/۱۰ ساعت ۸ صبح در محل دفتر مرکزی شرکت در جلسه مجمع عمومی عادی بطور فوق العاده حضور بهمرسانند.

دستور جلسه:
۱ـ بررسی و تصویب برنامه و بودجه سالانه پیشنهادی هیئت مدیره
۲ـ تصمیم گیری در مورد سایر مسائلی که در صلاحیت مجمع عمومی عادی است
م الف ۲۷۹۷۴
هیئت مدیره

بسمه تعالی

آگهی دعوت مجمع عمومی عادی بطور فوق العاده

بدینوسیله از صاحبان سهام شرکت کاموای ایران دعوت می شود در تاریخ ۶۴/۱۲/۶ ساعت ۱ بعد از ظهر در محل شرکت در جلسه مجمع عمومی عادی بطور فوق العاده حضور بهمرسانند.

دستور جلسه:
۱ـ بررسی و تصویب برنامه و بودجه سالانه پیشنهادی هیئت مدیره
۲ـ تصمیم گیری در مورد سایر مسائلی که در صلاحیت مجمع عمومی عادی است.
م الف ۲۷۹۷۴
هیئت مدیره

بسمه تعالی

آگهی دعوت مجمع عمومی عادی بطور فوق العاده

بدینوسیله از صاحبان سهام شرکت ساختمانهای کشوری دعوت می شود در تاریخ ۶۴/۱۱/۲۷ ساعت ۹ صبح در محل شرکت در جلسه مجمع عمومی عادی بطور فوق العاده حضور بهمرسانند.

دستور جلسه:
۱ـ بررسی و تصویب برنامه و بودجه سالانه پیشنهادی هیئت مدیره
۲ـ تصمیم گیری در مورد سایر مسائلی که در صلاحیت مجمع عمومی عادی است.
م الف ۲۷۹۷۴
هیئت مدیره

بسمه تعالی

آگهی دعوت مجمع عمومی فوق العاده

بدینوسیله از صاحبان سهام شرکت ملی ساختمان دعوت می شود در تاریخ ۶۴/۱۱/۲۸ ساعت ۹ صبح در محل دفتر مرکزی شرکت در جلسه مجمع عمومی عادی بطور فوق العاده حضور بهمرسانند.

دستور جلسه:
۱ـ بررسی و تصویب برنامه و بودجه سالانه پیشنهادی هیئت مدیره
۲ـ تصمیم گیری در مورد سایر مسائلی که در صلاحیت مجمع عمومی عادی است.
م الف ۲۷۹۷۴
هیئت مدیره

بسمه تعالی

آگهی دعوت مجمع عمومی عادی بطور فوق العاده

بدینوسیله از صاحبان سهام شرکت دوخت خزر دعوت می شود درتاریخ ۶۴/۱۲/۷ ساعت ۱۰ صبح درمحل شرکت درجلسه مجمع عمومی عادی بطور فوق العاده حضور بهمرسانند.

دستور جلسه:
۱ ـ بررسی و تصویب برنامه و بودجه سالانه پیشنهادی هیئت مدیره
۲ ـ تصمیم گیری درمورد سایر مسائلی که درصلاحیت مجمع عمومی عادی است.
م ـ الف ۲۷۹۷
هیئت مدیره

بسمه تعالی

آگهی دعوت مجمع عمومی عادی بطور فوق العاده

بدینوسیله از صاحبان سهام شرکت جهان چیت دعوت می شود در تاریخ ۶۴/۱۲/۷ ساعت ۱ بعدازظهر در محل شرکت در جلسه مجمع عمومی عادی بطور فوق العاده حضور بهمرسانند.

دستور جلسه:
۱ـ بررسی و تصویب برنامه و بودجه سالانه پیشنهادی هیئت مدیره
۲ـ تصمیم گیری درمورد سایر مسائلی که در صلاحیت مجمع عمومی عادی است.
م الف ۲۷۹۷۴
هیئت مدیره

بسمه تعالی

آگهی دعوت مجمع عمومی فوق العاده

بدینوسیله از صاحبان سهام شرکت جهان چیت دعوت می شود در تاریخ ۶۴/۱۲/۷ ساعت ۱۱ صبح در محل شرکت درجلسه مجمع عمومی فوق العاده حضور بهمرسانند.

دستور جلسه:
۱ـ اصلاح مواد اساسنامه در رابطه با بودجه شرکت
۲ـ سایر موارد
م الف ۲۷۹۷۴
هیئت مدیره

بسمه تعالی

آگهی دعوت مجمع عمومی فوق العاده

بدینوسیله از صاحبان سهام شرکت کرک کاشان دعوت می شود در تاریخ ۶۴/۱۲/۶ ساعت ۱۰ صبح در محل شرکت درجلسه مجمع عمومی فوق العاده حضور بهمرسانند.

دستور جلسه:
۱ـ اصلاح مواد اساسنامه در رابطه با بودجه شرکت
۲ـ سایر موارد
م الف ۲۷۹۷۴
هیئت مدیره

بسمه تعالی

آگهی دعوت مجمع عمومی عادی بطور فوق العاده

بدینوسیله از صاحبان سهام شرکت صنایع فابیس دعوت می شوددر تاریخ ۶۴/۱۱/۲۷ ساعت ۱۱ صبح درمحل شرکت در جلسه مجمع عمومی عادی بطور فوق العاده حضور بهمرسانند.

دستور جلسه:
۱ـ بررسی و تصویب برنامه و بودجه سالانه پیشنهادی هیئت مدیره
۲ـ تصمیم گیری در مورد سایر مسائلی که در صلاحیت مجمع عمومی عادی است.
۳ـ بررسی وضعیت حقوقی و مالکیت قانونی سهام.
م الف ۲۷۹۷۴
هیئت مدیره

بسمه تعالی

آگهی دعوت مجمع عمومی عادی بطورفوق العاده

بدینوسیله ازصاحبان سهام شرکت کرک کاشان دعوت می شود درتاریخ ۶۴/۱۲/۶ ساعت ۱۱ صبح درمحل شرکت درجلسه مجمع عمومی عادی بطور فوق العاده حضور بهمرسانند.

دستورجلسه
۱ ـ بررسی و تصویب برنامه و بودجه سالانه پیشنهادی هیئت مدیره
۲ ـ تصمیم گیری درمورد سایر مسائلی که درصلاحیت مجمع عمومی عادی است.
م الف ۲۷۹۷۴
هیئت مدیره

بسمه تعالی

آگهی دعوت مجمع عمومی فوق العاده

بدینوسیله از صاحبان سهام شرکت کرک کاشان دعوت می شود در تاریخ ۶۴/۱۲/۶ ساعت ۱۰ صبح در محل شرکت در جلسه مجمع عمومی فوق العاده حضور بهمرسانند.

دستور جلسه:
۱ـ اصلاح مواد اساسنامه در رابطه با بودجه شرکت
۲ـ سایر موارد
م الف ۲۷۹۷۴
هیئت مدیره

بسمه تعالی

آگهی دعوت مجمع عمومی فوق العاده

بدینوسیله از صاحبان سهام شرکت دوخت خزر دعوت می شود در تاریخ ۶۴/۱۲/۷ ساعت ۱۱ صبح درمحل شرکت درجلسه مجمع عمومی فوق العاده حضور بهمرسانند.

دستور جلسه:
۱ـ اصلاح مواد اساسنامه در رابطه بابودجه شرکت
۲ـ سایر موارد
م الف ۲۷۹۷۴
هیئت مدیره

بسمه تعالی

آگهی دعوت مجمع عمومی فوق العاده

بدینوسیله از صاحبان سهام شرکت کرک کاشان دعوت می شود در تاریخ ۶۴/۱۲/۶ ساعت ۱۰ صبح در محل شرکت درجلسه مجمع عمومی فوق العاده حضور بهمرسانند.

دستور جلسه:
۱ـ اصلاح مواد اساسنامه در رابطه با بودجه شرکت
۲ـ سایر موارد
م الف ۲۷۹۷۴
هیئت مدیره

بسمه تعالی

آگهی دعوت مجمع عمومی عادی بطور فوق العاده

بدینوسیله از صاحبان سهام شرکت ایرانیت دعوت مي شود در تاریخ ۶۴/۱۲/۱۰ ساعت ۸ صبح در محل دفتر مرکزی شرکت در جلسه مجمع عمومی عادی بطور فوق العاده حضور بهمرسانند.

دستور جلسه:
۱ـ بررسی و تصویب برنامه و بودجه سالانه پیشنهادی هیئت مدیره
۲ـ تصمیم گیری در مورد سایر مسائلی که در صلاحیت مجمع عمومی عادی است
م الف ۲۷۹۷۴
هیئت مدیره

بسمه تعالی

آگهی دعوت مجمع عمومی عادی بطور فوق العاده

بدینوسیله از صاحبان سهام شرکت کاموای ایران دعوت می شود در تاریخ ۶۴/۱۲/۶ ساعت ۱ بعد از ظهر در محل شرکت در جلسه مجمع عمومی عادی بطور فوق العاده حضور بهمرسانند.

دستور جلسه:
۱ـ بررسی و تصویب برنامه و بودجه سالانه پیشنهادی هیئت مدیره
۲ـ تصمیم گیری در مورد سایر مسائلی که در صلاحیت مجمع عمومی عادی است.
م الف ۲۷۹۷۴
هیئت مدیره

بسمه تعالی

آگهی دعوت مجمع عمومی عادی بطور فوق العاده

بدینوسیله از صاحبان سهام شرکت ساختمانهای کشوری دعوت می شود در تاریخ ۶۴/۱۱/۲۹ ساعت ۹ صبح در محل شرکت در جلسه مجمع عمومی فوق العاده حضور بهمرسانند.

دستور جلسه:
۱ـ اصلاح مواد اساسنامه در رابطه با بودجه شرکت
۲ـ سایر موارد
م الف ۲۷۹۷۴
هیئت مدیره

بسمه تعالی

آگهی دعوت مجمع عمومی فوق العاده

بدینوسیله از صاحبان سهام شرکت ایرانیت دعوت می شود در تاریخ ۶۴/۱۲/۱۰ ساعت ۹ صبح در محل دفتر مرکزی شرکت در جلسه مجمع عمومی عادی بطور فوق العاده حضور بهمرسانند.

دستور جلسه:
۱ـ اصلاح یک بند اساسنامه در رابطه با بودجه شرکت
۲ـ سایر مواردی که در صلاحیت مجمع عمومی فوق العاده باشد
م الف ۲۷۹۷۴
هیئت مدیره

راهنمای شماره‌ای نیازمندیهای اطلاعات

ساعت کار نیازمندیهای تلفنی اطلاعات ۷:۳۰ الی ۱۴:۳۰
قبول آگهی تلفنی ۷:۳۰ الی ۱۸
پنجشنبه‌ها: ۷:۳۰ الی ۱۳:۳۰
هزینه آگهی معمولی سطری ۳۰۰ ریال و حروف
بزرگتر، کادری و کادیه سطری ۴۰۰ ریال. بالای صفحات یکستون سطری ۵۰۰ ریال

۱	خرید و فروش خدمات منزل	۲۲	فروش جلو ترو سیکلت
۲	فروش لوازم	۲۳	خرید اتومبیل
۳	خرید لوازم	۲۴	نمایشگاه و فروشگاه اتومبیل
۴	تعمیر و رویه کاری مبل	۲۵	تعمیر و صندلی اتومبیل
۵	تعمیر یخچال و سرد خانه	۲۶	خرید و اگزوز و سیلنسر
۶	تعمیر پکر کن	۲۷	تعمیر و تنظیم سنتا
۷	تعمیر کولر	۲۸	باربکیو شهر و شهرستان
۸	تعمیر ضدیخ	۲۹	تعمیر و تنظیم ژیرو
۹	تعمیر شوفاژ	۳۰	جرثقیل کرایه
۱۰	لوله کشی گاز		
۱۱	تلویزیون	۴۱	استخدام
۱۲	خدمات مسافرتی	۴۲	جویای کار
۱۳	آموزش و فرهنگی	۴۳	شریک
۱۴	املاک و مستغلات	۴۴	انجام حسابرسی و حسابداری
۱۵	اتومبیل	۴۵	ترجمه و مدارک
۱۶	فروش اتومبیل		

جابجائی دانشجو

دانشجوی بهمن رشته کاردانی صنایع اتومبیل دانشگاه یزد مایل است با دانشجوی هم‌رشته خود در یکی از دانشگاههای تهران تعویض نمائید تلفن ۶۴۴۳۳۷/۳۳۴۱۱۴

مورد نیاز شرکت ژاپنی

محل تجاری حدود ۶۰۰ متر مساحت حداقل ۱۰
خط تلفن تخت طاووس بیالا تلفن ۶۲۰۱۶۶

«خدمات مام» شومینه

اجرای شومینه و تعمیرات ساختمانی فروش و نصب سنگ، کفسازی لوله کشی سرد و گرم، شوفاژ و تعمیرات لوله کشی گاز با تائید ۲۷۶۱۳۶

۱ فروش لوازم

حراج لباس، پوست، چرم و اثاثیه منزل
خیابان دکتر شریعتی خیابان آذرشهر پشت (پارک شریعتی) خیابان یکان پلاک ۴
آ-۴۱۵۳۶

فرش و لوازم برقی خارجی بمدت یک هفته بفروش میرسد
شمال پل سیدخندان کوچه خیرمندی پلاک ۳ زنگ شماره ۴
آ-۱۲۷۳۱

فروش انواع ماشین دستباف و تعلیم بافندگی و سرویس
۹۵۴۴۲۵
آ-۴۱۵۳۳

چکمه ایتالیائی

تعدادی چکمه زنانه کلی بفروش میرسد تلفن ۷۵۲۶۷۴
آ-۴۱۵۴۵

دیسک درایو ۱۵۱۴ کمدورنو فروشی تلفن ۶۲۷۱۳۹
آ-۴۱۵۶۴

حراج مبلمان استیل میز تحریر تخت پارچه لباسهای نو و دست دوم تلفن ۲۲۷۲۹۱ ساعت ۳ تا ۶
آ-۴۱۵۶۳

مبل-دکور-میز ناهارخوری-ماشین ظرفشوئی-چرخ خیاطی هسکوارنا-فرش-لباس و تابلو بفروش میرسد
۴۲۷۵۷۹۶
آ-۱۲۷۹۶

حراج فرش و لوازم منزل از روز ۱۶ تا ۲۲ بهمن از ۴/۵ الی ۸/۵ بعد از ظهر شروع میشود
میدان انقلاب: نرسیده به جمالزاده جنب بانک ملت پلاک ۷۱
تلفن ۹۲۴۴۲۲ قربانی
آ-۴۱۴۰۹

فروش خرید و دوربین سونی و ویدئو تلویزیون ۸۵۰۰۷۰
آ-۴۱۰۷۶

کابینت آشپزخانه ایرانی و خارجی ۲۶۴۷۱۳
آ-۱۰۶۴

آلات صوتی فروشی ۴۲۷۲۵۱۷

لوازم منزل ۲۶۳۵۰۲
آ-۴۱۴۸۴

عروس خانم

حراج از تولید بمصرف
۵۰ مدل سرویس خواب
مبلمان، نهارخوری، پوفه
نصر، گیش خیابان ۹ پلاک ۴۰ ۶۳۷۵۶۱۴۰
لوازم و ابزار و قطعات بدکی کمک فنرسازی و جلوبندی اتومبیل فروشی ۷۶۷۹۴۸
آ-۴۱۴۰۷

مقداری ابر چهار میلیمتری بصورت رول بفروش میرسد
۲۸۹۲۱۶
آ-۴۱۴۹۸

۲ خرید لوازم

فرش شایسته

خرید ارقالی و قالیچه کهنه و نو
۶۶۶۲۳۰

کتاب مجلات ایرانی خارجی خریداریم ۹۲۲۱۲۶
۹۶۹۶۴۹
آ-۴۰۵۰۸

خرید یخچال فریزر تلویزیون و لباسشوئی ۶۸۷۲۱۳
آ-۳۷۶۷۳

لباسشوئی خراب و سالم در محل خریداریم تلفن ۶۳۰۷۰۵
آ-۳۷۶۷۴

خرید لوازم برقی و گازی ۶۴۱۹۳۷
آ-۴۱۵۳۲

کلاس آموزش ماشینهای دستباف ۳۸۵۰۷۴۶
آ-۴۱۵۵۳۴

انواع تلویزیون رنگی و سیاه سفید و دوربین ویدیو خریداریم ۹۶۸۱۹۰
آ-۴۱۴۰۰

خرید فریزر لباسشوئی جارو ۳۶۶۷۴۳
آ-۱۲۶۵۶

بهترین خریدار تلویزیون رنگی و دوربین ویدیو ۳۶۰۹۳۴
آ-۴۰۷۷۲

خرید آلات صوتی ۲۶۴۳۱۳
آ-۳۹۸۷۶

کلیه لوازم منزل شما را خریداریم ۸۶۴۷۶۲

فرش سبحه

خرید فروش ۹۲۳۳۹۲
آ-۴۱۰۶۳

تمیر
تنها خریدار و فروشنده تعمیرهای ایرانی و خارجی بصورت کلی ۳۸۵۲۸۰۶
آ-۴۰۵۳۴

بهترین خریدار تلویزیون ۳۶۷۰۶۶
آ-۳۹۴۴۱

فرش ۱۱۰

خریدار فرشهای نو و کهنه شما ۸۵۶۰۹۰

کلیه لوازم خریداریم ۷۳۰۲۰۴
آ-۴۰۸۷۲

فرش امید

خریدار فرش نو و کهنه و نقره
۷۵۸۱۴۸

۴ تعمیر رویه کوبی مبل

تولیدی مبل با بائیان
تعویض رویه مبل ایرانی خارجی فوری تلفن ۶۴۸۷۴۷
آ-۴۱۴۲۶

مبل کامکار ۷۶۰۳۴۳
تعمیر و تعویض رویه مبل
آ-۴۱۵۷۶

۵ تعمیر تلویزیون

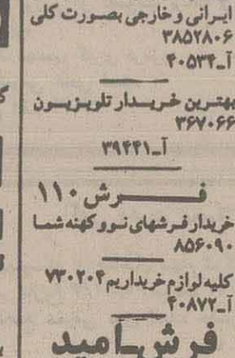

خدمات پارس گرونده‌بک

بار آریا بلوک تسهیلات شهاب رنگی و بنو نوری بلوک تسهیلات ۹۲۰۹۳۳

پارس سرویس ۶۷۸۲۸۶

تعمیر ویدئو تلویزیون رنگی نصب پالسکام تعویض ده بادستگاه در منازل با گارانتی و ضمانت

۶ آموزش فرهنگی

۵۱	تدریس خصوصی	۵۲	کلاس درس
۵۳	آموزش رانندگی		

۷ املاک و مستغلات

۱۱	آپارتمان فروشی	۲۲	ویلا فروشی
۱۲	زمین فروشی	۲۳	مغازه فروشی
۱۳	ویلا فروشی	۲۴	دفاتر فروشی
۱۴	زمین فروشی	۲۵	فروش و سرقفلی مغازه
۱۵	باغ فروشی	۲۶	فروش و سرقفلی زیرزمین
۱۶	آپارتمان فروشی	۲۷	فروش و سرقفلی انبار
۱۷	اجاره آپارتمان	۲۸	اجاره خانه
۱۸	اجاره ویلا	۲۹	اجاره ویلا
۱۹	اجاره مغازه	۳۰	اجاره زیرزمین
۲۰	اجاره کارگاه و انبار	۳۱	اجاره کارگاه و انبار
۲۱	رهن	۳۲	مغازه ملک
۲۲	مورد نیاز اجاره آپارتمان	۳۳	مورد نیاز اجاره خانه
۲۳	مورد نیاز اجاره ویلا	۳۴	مورد نیاز اجاره مغازه
۲۴	مورد نیاز اجاره آپارتمان	۳۵	مورد نیاز اجاره زیرزمین
۲۵	مورد نیاز اجاره کارگاه و انبار	۳۶	مورد نیاز رهن
۲۶	آپارتمان خریداریم	۳۷	خانه خریداریم
۲۷	زمین خریداریم	۳۸	ویلا خریداریم
۲۸	مغازه خریداریم	۳۹	کارگاه و انبار خریداریم

۸ تعمیر لباسشوئی

شرکت پاک
تعمیر همه نوع ماشینهای لباسشوئی کن وود-فیلکو-آ.ا.گ-جنرال و غیره با یدکی و تضمین و نصب لاستیکهای دور درب لباسشوئی ۳۸۵۲۵۰۰-۳۸۵۳۴۱۷
آ-۴۰۵۸۲

مؤسسه فنی آ-ا-گ-کنوود-فیلکو-ارج و غیره تلفن ۷۰۹۹۵۵

تعمیر انواع لباسشوئی
یخچال ایرانی و خارجی ۹۰۱۵۶۳ و ۹۰۳۴۶۹
آ-۴۵۷۲۱

۹ تعمیر آبگرمکن

تعمیر انواع آبگرمکن
گازی و اجاق گاز ۷۹۳۹۰۱
آ-۴۰۷۲۴

۱۰ تعمیر شوفاژ

شوفاژ پمپ ۲۴۷۳۳۲
تعمیرات

نصب موتور خانه بقیمت دولتی ۲۴۵۵۰۵
آ-۴۰۸۸۰

تعمیر انواع شوفاژ تلفن ۸۳۰۶۱۰
آ-۴۰۰۷۷

تعمیر شوفاژ ۶۳۱۰۸۶
آ-۴۱۰۴۱

۱۳ لوله کشی گاز

لوله کشی گاز و تعمیرات شوفاژ (شمیرانات) خلج ۴۳۷۳۵۶۵
آ-۴۰۸۴۰

ماه گاز ۸۲۷۳۳۷
گاز رسانی نصب روشنائی تبدیل

خدمات گاز
تبدیل و تعمیرات کلیه وسائل گازسوز تلفن ۶۵۲۴۰۲

گلکار گاز ۲۶۹۹۱۵
لوله کشی و خدمات باتائید

۱۵ خدمات برقی

سرویس نگهداری
آسانسور الکترون کار ۶۸۸۶۳۵

۱۶ شستشوی مبل و موکت

پاک برف ۷۶۱۶۹۹
خشکشوئی موکت مبلمان فرش
آ-۴۰۸۴۲

۱۷ قالیشوئی

قالیشوئی وطن ۵۵۱۶۷۰

قالیشوئی پاکشو
رفوگری رنگبرداری
۶۳۵۶۸۶

قالیشوئی یوف ۸۵۲۷۵۲

قالیشوئی رفوگری زمزم ۳۳۵۹۲۰

قالیشوئی یاسین اصل ۵۳۷۶۹۹ ۳۴۸۵۰۹

قالیشوئی صابر
بادستگاه اتوماتیک وبااصول اسلامی کر داده می شود
۳۵۲۳۶۸-۵۵۱۹۶۵

قالیشوئی ماژیک اصل ۵۹۶۵۶ ۵۵۷۸۵۱
رنگبری رفوگری دارکشی

قالیشوئی رفوگری ماژیک قدیم ۵۹۳۴۰۶
شمیرانات ۲۹۸۰۰۲

قالیشوئی ایران دویچ ۳۶۷۲۹۲ ۳۵۷۷۵۱-۳۶۵۳۴۴
با سابقه قدیمی تلفنهای جدید

قالیشوئی بیوک
تحویل ۲۴ ساعته
رنگبرداری و رفوگری
۹۷۷۱۱۸-۵۵۲۳۶۰
۵۲۰۹۴۷-۵۶۹۸۶۰

قالیشوئی رفوگری
عباس آباد ۸۶۵۱۹۷
۵۵۵۰۱۶

قالیشوئی شریف اوغلو تبریزی
سرویس دریک کامیون تهران
رفوگری دارکشی رنگبرداری
۶۳۷۶۵۶

قالیشوئی آرین
مجهز ترین کارخانه در ایران
با ۲۸ سال سابقه درخشان
۹۳۳۴۰۰-۹۴۴۶۳۲

قالیشوئی ماژیک تهران
۵۹۵۳۳۶
۶۳۸۴۷۲

قالیشوئی یاسین دوگوند
مرکز شعبه مادر کمه
۷۹۹۱۳۲
۷۹۸۷۰۸

فقط قالیشوئی
اکبر دروش
با ۳۰ سال سابقه
۹۳۴۷۸۱

قالیشوئی شربت اوغلی ۵۵۹۲۶۴ ۵۵۱۷۹۱

قالیشوئی آریا شهر ۹۷۸۹۰۶

قالیشوئی رفوگری طاهر ۵۵۱۶۵۹ ۵۵۵۰۱۶

قالیشوئی زمرد ۹۲۱۷۷۴-۹۴۱۵۰۵

قالیشوئی کوراوغلی
با سابقه درخشان
۷۵۱۶۱۷
شماره ثبت ۴۹۳۲۴
۲۴۷۱۲۰

قالیشوئی ماژیک ۹۷۱۸۷۱

قالیشوئی یاسین ری ۹۶۱۱۶۴

قالیشوئی تهران پارس
۷۸۷۱۵۱ ۷۹۰۲۱۲

قالیشوئی ماژیک اصل
رنگبری رفوگری دارکشی
۵۹۴۵۵۶-۷۹۲۰۲۴

قالیشوئی با اصول مذهبی
۵۵۹۶۵۶ ۵۵۷۸۵۱

قالیشوئی رفوگری رنگبرداری ماژیک قدیم ۵۹۳۴۰۶
شمیرانات ۲۹۸۰۰۲

قالیشوئی ایران دویچ
با سابقه قدیمی تلفنهای جدید
۳۶۷۲۹۲
۳۵۷۷۵۱-۳۶۵۳۴۴

قالیشوئی بیوک
تحویل ۲۴ ساعته
رنگبرداری و رفوگری
۹۷۷۱۱۸-۵۵۲۳۶۰
۵۲۰۹۴۷-۵۶۹۸۶۰

قالیشوئی رفوگری
عباس آباد ۸۶۵۱۹۷
۵۵۵۰۱۶

۱۸ قالیشوئی

قالیشوئی طاهر ۵۵۱۶۵۹ ۵۵۵۰۱۶

قالیشوئی زمرد ۹۲۱۷۷۴-۹۴۱۵۰۵

قالیشوئی کوراوغلی
با سابقه درخشان
۷۵۱۶۱۷
شماره ثبت ۴۹۳۲۴
۲۴۷۱۲۰

قالیشوئی ماژیک ۹۷۱۸۷۱

قالیشوئی یاسین ری ۹۶۱۱۶۴

قالیشوئی تهران پارس
۷۸۷۱۵۱ ۷۹۰۲۱۲

قالیشوئی ماژیک اصل
رنگبری رفوگری دارکشی
۵۹۴۵۵۶-۷۹۲۰۲۴

قالیشوئی
با اصول مذهبی
۵۵۹۶۵۶ ۵۵۷۸۵۱

قالیشوئی رفوگری رنگبرداری ماژیک قدیم ۵۹۳۴۰۶
شمیرانات ۲۹۸۰۰۲

قالیشوئی ایران دویچ
با سابقه قدیمی تلفنهای جدید
۳۶۷۲۹۲
۳۵۷۷۵۱-۳۶۵۳۴۴

قالیشوئی بیوک
تحویل ۲۴ ساعته
رنگبرداری و رفوگری
۹۷۷۱۱۸-۵۵۲۳۶۰
۵۲۰۹۴۷-۵۶۹۸۶۰

قالیشوئی رفوگری
عباس آباد ۸۶۵۱۹۷
۵۵۵۰۱۶

۱۹ ماشین آلات صنعتی و ساختمانی

۳۱	ماشین آلات فروش	۳۲	ماشین آلات خرید
۳۳	ماشین آلات کرایه	۳۴	مورد نیاز کرایه ماشین آلات
۳۵	آگهی های گوناگون		

۲۰ خدمات عمومی

۱۱۱	بانسیون میدیریم	۱۱۲	بانسیونه میخوایم
۱۱۳	مهد کودک	۱۱۴	کمشاد
۱۱۵	بیدا نده		

۲۱ فروش اتومبیل

فوق العاده تمیز
ب ام و ۲۰۰۲ مدل ۷۶ سفارش امریکا فروشی ۸۳۴۶۴۷
آ-۴۱۵۸۴

پیکان مدل ۵۴
دولوکس ۷۰۷۸۴۴
آ-۴۱۵۸۱

بلیزر مدل ۷۸ با لوازم اضافی بفروش میرسد ۳-۸ بعد از ظهر تلفن ۲۸۳۰۰۲
آ-۴۱۵۸۲

فروش فوری
فیات ۱۳۲ مدل ۷۵ سالم ۳۶۶۷۴۳
آ-۱۲۶۵۵

پیکان کارلوکس مدل ۵۹ تهران ۲۶ کرم رنگ خیلی تمیز فروشی ۲۹۴۰۹۴
آ-۱۲۷۹۵

بی ام و ۵۱۸ مدل ۱۹۸۰ فروشی تلفن ۹۲۴۳۲۳
آ-۴۱۵۶۵

لندرور مدل ۵۷ تلفن ۸۳۵۸۸۳
آ-۱۲۷۹۸

پیکان کار ۵۷ رنگ زیتونی سالم فروشی ۹۵۵۱۹۵
آ-۴۱۵۴۸

پیکان دولوکس مدل اسفند ۶۱ سفید بخجالی تلفن ۹۲۳۴۸۹-۹۳۱۸۳۵

۲۲ خرید اتومبیل

خرید پیکان-رنو-وانت لندرور ونیسان ۶۳ و ۶۴
۷۶۲۸۹۱ و ۷۶۶۰۵۲

پیکان، رنو و وانت ۶۳ و ۶۴

شمارا عادلانه خریداریم
۳۹۱۶۷۶_۳۱۸۸۸۵

پیکان رنو وانت صفر کیلومتر خریداریم ۷۵۶۲۳۸_۷۶۵۲۳۸
آ-۳۸۴۲۷

امتیاز دانشجوئی
واتومبیل مرجوعی خریداریم ۹۲۴۷۱۵

انواع اتومبیل ۶۳ و ۶۴
در محل خریداریم ۹۵۰۹۸۹
آ-۴۱۵۳۹

۲۴ نمایشگاه اتومبیل

آگهی بنگاه معاملات اتومبیل کومه
خرید و فروش انواع ماشین های سواری نقد و اقساط تلفن ۸۲۸۷۴۳
آ-۴۱۵۱۸

نقد و اقساط اتومبیل ایرانی خارجی ۸۶۰۵۹۹

۲۶ آژانس کرایه اتومبیل

حامد ۵۵۵۵۳۳
تاکسی سرویس شبانه روزی بعثت روبروی ترمینال خزانه
آ-۴۰۹۱۴

تاکسی قدس شهرری
تلفن ۵۹۳۴۵۱
اتوکار کد ۴۱ تلفن ۵۲۹۹۳۲-۵۶۳۴۴۴
آ-۴۰۳۲۷

ترانسپورت تهران
اتوبوس مینی بوس دربست
۷۶۶۷۲۳-۷۵۱۸۳۶

۲۸ برای اتومبیل شما

مژده به دارندگان ماشینهای جنرال موتورز امریکائی کلیه لوازم های لوکس ماشین موجود است تلفن ۷۶۵۴۶۵
بل چوبی: خیابان جنوبی شهید نامجو (گرگان سابق) پلاک ۹۱/۲۹۳ ابراهیم مرادی

۲۹ باركش شهر و شهرستان

جت بار
بدون تعطیلی
جرثقیل تریلی کامیون
۷۶۷۰۰۰ ۷۵۲۴۱۸
جرثقیل آذر
۷۹۶۵۲۵_۷۹۵۷۶۳
آ-۳۹۸۴۳

جرثقیل سنگین بتمام نقاط کشور تلفن ۲۳۲۳۲۳

نیروبار ۳۳۸۸۹۹ ۳۴۸۸۹۹

۴۱ استخدام

از یک یا دو کودک در منزل خود نگهداری میشود تلفن ۶۴۳۳۳۹

به چند پزشک مورد نیاز است
تماس صبح ها از ساعت ۹ تا ۱۲ عصرها ۳ تا ۸
تلفن ۳۵۵۱۲۲
آ-۵۲۰۹

بتعدادی دوشیزه کارگر ساده با حقوق مکفی نیازمندیم میدان بهارستان باساژ بزرگ بهارستان طبقه زیرین پلاک ۴۷ گلبوزی نیک
آ-۴۱۵۱۵

تعدادی راننده با ماشین جهت کار در آژانس مورد نیاز است تلفن ۸۲۸۷۴۳

بیک خدمتکار خانم جهت کار در منزل نیمه وقت نیازمندیم ۴۲۷۷۸۸۴

بدو نفر چاپ کن خانم یا آقا وارد بچاپ عکس رنگی با دستگاه آگراندیسمان نیازمندیم ۲۴۵۷۱۲

استخدام منشی
به یک خانم منشی وارد به تایپ فارسی و لاتین آشنا به زبان انگلیسی یا آلمانی تمام وقت نیازمندیم ۸۶۹۱۴۴

تعدادی خانم جهت امور دفتری به تایپ و بایگانی مورد نیاز است تلفن ۸۳۷۸۳۳

بیک دوشیزه جهت امور دفتر نیازمندیم ۸۲۸۸۴۱
آ-۴۱۳۷۷

قالبساز گریگور
بدو نفر فرز کار درجه یک با حقوق مکفی نیازمندیم ۷۰۹۱۸۱ تهران نوایستگاه مدرسه خیابان پانزده متری میرفخرائی.
آ-۴۱۲۴۶

تعلیم کامل چرخکاری و برش کاری با استخدام ۲۹۹۸۶۵

بتعدادی خانم جهت تورپافی نیازمندیم ۶۴۳۹۲۷
آ-۴۱۴۷۵

به یکنفر خیاط دست کاری کن نیازمندیم ۳۱۶۳۶۹

خانمی جهت کار در امور منزل مورد نیاز است ۳۱۲۶۴۱
آ-۴۱۴۷۴

۴۲ جویای کار

فوق لیسانس علوم کامپیوتر از آمریکا، ۴ سال سابقه با کامپیوترهای کوچک، متوسط و بزرگ، آماده کار تلفن ۴۲۷۷۸۱۵
آ-۵۱۴۹

۴۳ شریک

طلا فروشی
فروشگاه طلا فروشی معتبر سرمایه گذار نیازمندیم ۲۷۷۵۳۴
آ-۴۰۲۴۶

بیک شریک یا سرمایه گذار در امر تولید پوشاک ورزشی نیازمندیم ۸۳۱۱۱۴

کارخانه شن و ماسه با بهترین شرایط در حومه تهران
۱-سرمایه گذار در مقابل تضمین معتبر می پذیرد
۲-شریک برای تمام یا قسمتی از سهام نیاز دارد
۳-به شرط داشتن وثیقه ملکی جهت استفاده از وام بانک بدون وجه نقد نیز می توانید شریک شوید تلفن ۸۳۴۴۶۲
آ-۴۱۵۹۱

شریک سرمایه گذار جهت لابراتوار عکس رنگی و شرکت وسایل سمعی و بصری نیازمندیم ۸۹۳۸۰۴
آ-۴۱۵۶۶

۵۱ تدریس خصوصی

شیمی دبیرستان و کنکور خصوصی ۶۳۷۴۱۱
آ-۴۰۲۶۰

تدریس خصوصی
نظری و راهنمائی تلفن ۷۹۱۱۱۹ از ۳ تا ۷ بعد از ظهر

مرکز مطالعات و تحقیقات فرانسه
آغاز ثبت نام ترم زمستانی زبان و تمدن فرانسه
مدیر و مدرس مرتضی یزدانی اردکانی
خیابان یوسف آباد-مدیر خیابان ۳۹ شماره ۲۶ طبقه همکف تلفن ۶۲۳۰۱۷

ریاضیات و فیزیک دوره راهنمائی و نظری و ریاضیات کنکور و دانشگاه خصوصی تدریس میشود تلفن های ۹۷۷۱۶۴ و ۲۴۵۱۲۸
آ-۵۰۸۹

توسط خانم یا آقا

ریاضی فیزیک شیمی عربی ۲۸۹۰۴۸
آ-۴۰۷۵۵

فقط شمال شهر

کلیه دروس دبیرستان و راهنمائی صبحها ۲۶۵۸۵۲
آ-۴۰۵۸۷

دروس ابتدائی و راهنمائی توسط دبیران خانم ۷۶۵۲۴۰
آ-۴۱۰۴

شهریه بعداز قبولی

کنکور و کلیه دروس گالیله ۷۹۵۹۶۸_۷۹۱۴۱۹
آ-۴۱۰۵۶

زبان انگلیسی توسط لیسانسیه زبان و ادبیات انگلیس ۷۰۰۵۲۴
آ-۴۱۵۱۱

مکالمه سریع

و کامل انگلیسی با جدیدترین متد توسط فارغ التحصیل جامعه شناسی از آمریکا ۲۷۸۰۲۸

تدریس زبان انگلیسی از سال سوم تا دانشگاه توسط ابراهیم ناصری ۲۳۶۳۵۹

۵۲ کلاس درس

آتلیه ابتکار
برای طراحی - نقاشی - مینیاتور و تذهیب - خوشنویسی - گرافیک و رسم فنی
هنرجوی پذیرد
۸۶۸۷۰۳

فقط ۱۵ نفر
برای دوره فنی رادیو تلویزیون بلافاصله و پس از آزمون گواه وزارت کار اعطا میشود.
کاروآموز ش هنری
۶۴۹۲۹۴

سازمان آموزش هنری
برای رشته‌های ادبیات تلویزیون - حسابداری - تجسمی - تجزیه و تحلیل سیستم‌های - تجزیه و تحلیل سیستم‌های - تجزیه و تحلیل سیستم‌های

آپارتمان ۱ و ۲ و ۳ خوابه اجاره شمال و غرب تهران ۲۲۰۳۵۸ و ۹۵۷۵۹۵
آ ـ ۴۱۵۴۰

(۷۱) اجارهٔ خانه

طبقه دوم خانه ای سه خوابه با گاز روشن و شوفاژ واقع در رنگ اجاره داده میشود تلفن ۸۶۵۴۲۵ ـ ۹ الی ۸ بعدازظهر
آ ـ ۵۱۹۷

(۷۸) رهن

رهن فروشی معاوضه

سه طبقه منزل مسکونی مجهز در کارگر شمالی ۶۳۰۱۴۹

خانه ای برای رهن و اجاره تلفن ۹۶۷۴۸۶
ا ـ ۴۱۳۶۰

(۷۹) مورد نیاز اجارهٔ آپارتمان

چندین خانواده پزشک به مسکن شما نیازمندند تلفن ۹۲۸۰۴۲
آ ـ ۴۰۳۱۹

چراخالی

به ما بسپارید با تضمین تخلیه
۸۵۶۲۱۸ ـ ۸۵۳۹۹۵

مدیرعامل کمپانی بین المللی نیازمند اجاره ۲۲۴۵۰۲

(۱۰۰) ایزولاسیون

ایزولاسیون

با مواد خارجی بی.ام.اس مقاوم سبک بدون برف روبی با تضمین کتبی ایزوفست ۸۳۴۷۷۵

ایزولاسیون

بامواد خارجی سبک پرتوان بصورت سرد و گرم مایق کران بام با تضمین ۱۰ ساله
۵۹۲۳۱۱

(۱۰۱) ساختمان سازی

ایزوگام

نماینده رسمی با تضمین
۹۲۰۴۳۵

آسفالتکاری

گودرزی تلفن ۲۶۱۳۲۷

دفترخانه سازی

مقاطعه کاری ساختمان و تعمیرات تلفن ۷۰۸۱۷۷
آ ـ ۴۰۷۳۷

مشگل گشا

کف سالی ـ نظافت ساختمان شیشه شوئی خانه بنائی و نقاشی
۷۵۶۹۰۱

تهران شتیلا

بیمانکاری کلیه کارهای ساختمانی سریعتر و ارزانتر
۸۹۷۱۶۶
آ ـ ۴۱۲۶۶

ایزوسیل

بام خود را ایزوسیل کنید
تجربه ۱۵ ساله شرکت ایزوسیل بام شما را با روش سرد و بدون کندن در سه نوع ۴ ـ ۶ ـ ۸ لایه ایزوسیل و با اطمینان ۱۵ ـ ۱۰ ـ ۵ سال تضمین میکند.
قابل مصرف برای (موزائیک، اسفالت، بتون، شیروانی، ایرانیت، استخر و انواع بام شیب دار)
۳۸۵۲۰۰۰ ـ ۳۸۵۵۳۳۵

شن ماسه انواع آجر
قیمت ارزان فوری ۹۳۶۴۵۲
آ ـ ۴۱۵۱۶

خدمات مقدم

نرده و حفاظ در و پنجره بنرخ دولتی آماده تحویل ۲۳۹۷۱۳
آ ـ ۴۱۵۳۵

آسفالت

خلیج ۱۰ سال تضمین قیر گونی ادرجه یک
۷۰۳۲۳۰

نرده های پیش ساخته از هر نوع با قیمت دولتی
۳۴۶۱۶۵
آ ـ ۴۰۷۹۱

بیمانکاری ساختمان فراهانی نوسازی کلی و جزئی ۶۴ ـ ۳۳۸۰
آ ـ ۳۹۲۶۹

بوشش ستیک با پشم شیشه
سریع وقت سراسر ایران
۹۳۰۰۶۱ ـ ۹۳۵۳۸۵
۹۳۸۳۶۶ ـ ۹۳۰۰۶۲

شرکت یاسم
با مسئولیت محدود
راه سازی ـ محوطه سازی و ساختمان ـ ایزولاسیون و آسفالت پشت بام
تلفن: ۷۰۲۴۴۲

ایزوگام

با تضمین کتبی
۶۲۱۹۷۶

نرده ـ حفاظ

بقیمت دولتی ۵۵۶۲۲۴

ایزوبام

رفع چکه از هر نوع بام و هر نوع اسفالتکاری و کارهای ساختمانی با تضمین فوری
تهران بام کاران ۸۵۴۸۲۵

(۱۰۴) نقشه کشی ساختمان

طرح نظارت و اجرای برق و تاسیسات تلفن ۸۵۸۷۹۹
آ ـ ۴۰۹۰۱

(۱۰۵) داربست

داربست فلزی کاوه
خرید فروش نصب فوری
۵۵۷۱۰۳

داربست فلزی نما
رولپلاک سنگ کاری سیمانکاری شستشو ۷۶۸۵۵۲
آ ـ ۳۹۶۴۹

شرکت مهشید بست
فروش و نصب داربست بیج رولپلاک سنگ ۲۳۳۹۷۲
آ ـ ۴۰۳۶۳

داربست فلزی صفا
نصب فوری ۵۵۶۱۸۹
آ ـ ۴۱۳۸۸

داربست فلزی چهرازان
رولپلاک سنگ ارزان ۲۳۵۳۶۹
آ ـ ۴۱۲۲۱

شرکت داربست فلزی
امیرحسینی ۵۵۸۳۸۴
آ ـ ۴۱۰۱۷

داربست بیج و سنگ و سیمانکاری ۷۳۲۳۲۳
آ ـ ۴۰۸۵۹

داربست فلزی ارشاد
بیج و رولپلاک نصب فوری
۵۵۶۲۲۷
آ ـ ۴۰۴۴۴

داربست فلزی

عین آبادی ۲۶۵۳۲۱
آ ـ ۳۸۸۴۳

(۱۰۶) تزئینات و دکوراسیون

دنیای لوور

با ۱۸ سال سابقه
لوور در ابعاد و کرکره ایرانی و خارجی، کفپوش یکپارچه مکانیزم و تعمیر پرده ها
۸۳۶۸۰۶

موکت ۵۵۴۳۷۷
نرخ دولتی ابعاد مختلف نازی آباد مدائن بازار اول ـ حاتمی

نقاشی ساختمان
برنخ تعاونی فوری ۷۶۲۶۵۶
آ ـ ۴۱۴۳۳

شرکت نقش آفرین
تیم ورزیده خدماتی تزئینات، نقاشی ساختمان، نصب موکت، پرسیانا، کاغذ دیواری، پرده کرکره، کفپوش و سایر خدمات تزئیناتی منزل شما
۶۴۹۵۹۹ ـ ۳۸۵۰۴۴۴

نقاشی ساختمان بقیمت
تعاونی ایام عید ۳۹۲۴۰۳
آ ـ ۴۰۷۱۹

نقاشی و تزئینات ساختمان با قیمت مناسب
۷۸۴۶۹۴
آ ـ ۴۱۵۷۰

گل مکان

موکت کاغذ دیواری کفپوش نقاشی ساختمان فوری ارزان
۸۵۹۳۹۶

(۱۰۷) لوله بازکنی و تخلیه چاه

ارزان تر از همه جا
تخلیه چاه

لایروبی ـ لوله بازکنی
۸۲۶۸۹۱

لوله بازکنی

تشخیص ترکیدگی تخلیه چاه شبانه روزی
۹۳۳۸۴۹

تشخیص و ترمیم با مصالح و بنائی فوری
۳۵۳۶۹۹ ـ ۶۶۷۹۳۵

لوله بازکنی

تشخیص ترکیدگی
۷۳۸۹۵۸

تخلیه چاه ـ لوله بازکنی
شبانه روزی ـ فوری
۹۵۱۱۵۲

لوله بازکنی

تشخیص ترکیدگی
۶۴۴۱۴۷

تمام نقاط تهران
تشخیص ترکیدگی

شبانه روزی
لوله بازکنی
۶۵۳۲۷۳ فوری

تخلیه چاه

تخلیص، لوله بازکنی
۷۹۳۷۹۳

ارزان تر از همه جا
تخلیه چاه ـ لوله بازکنی
تشخیص ترکیدگی
۶۲۳۳۹۴

تخلیه چاه

لایروبی شبانه روزی
لوله بازکنی تشخیص
۳۹۷۶۶۷

تخلیهٔ چاه

تشخیص لوله بازکنی
۹۲۲۷۱۴

تخلیهٔ چاه

تشخیص ترکیدگی لوله بازکنی
۳۴۰۸۱۶

ارزان فوری شبانه روزی
تخلیهٔ چاه

لوله بازکنی با فنر برقی
تشخیص ترکیدگی لوله
ترمیم، بنائی با مصالح
۷۵۴۶۴۹

ارزان تمام نقاط
تخلیه چاه تشخیص ترکیدگی لوله بازکنی
۸۲۱۷۱۹
۶۵۱۴۵۱

تخلیه و حفر چاه
لوله بازکنی

لجن کشی و لایروبی
۹۶۹۴۷۴

لوله بازکنی

تخلیه چاه
شبانه روزی
۶۶۹۹۶۶ | ۶۴۱۵۶۴
۹۶۴۷۴۷ | ۵۶۲۹۰۴
۶۶۴۳۱۰ | ۹۳۰۴۷۲
۳۴۷۴۹۰ | ۶۶۷۱۴۹

تخلیه چاه

لوله بازکنی
تشخیص ترکیدگی
لایروبی
شبانه روزی
۳۰۰۰۴
۵۳۵۲۶۷ ـ ۳۰۳۶۶۹

تشخیص ترکیدگی با امکانات
لوله بازکنی تخلیه چاه
۳۷۷۶۴۱

لوله بازکنی

تشخیص ترکیدگی لوله
۸۵۲۹۴۷

جابه جائی دانشجو

دانشجوی رشته تربیت دبیری ادبیات فارسی دانشگاه رازی، باختران پذیرفته شده بهمن ۶۴ مایل به جابجائی با دانشجو مشابه دانشگاههای کرمان و تهران با شرایط بسیار خوب تلفن ۷۸۰۹۷۰ تهران تلفن کرمان ۲۶۰۸۰

شرکت تولیدی مواد غذائی و بهداشتی از شهرستانها نماینده میپذیرد تلفن ۷۳۱۳۶۰

سهام و امینان فرد
رانده شوش تکنید چرخ دار کارتنی میباشد

شریک

با حدود ۳ میلیون تومان سرمایه جهت یک واحد صنعتی مورد نیاز می باشد تلفن ۶۲۹۲۷۹

از تولید به مصرف

قابل توجه تعاونیها ـ سوپرها ـ قنادیها ـ شرکتهای پخش سینماها ـ خواربار فروشیها
محصولی غذایی با کیفیتی عالی و ارزان از شهرستانها نماینده فعال میپذیریم
تماس از ساعت ۱۰ الی ۴ عصر ۷۶۳۵۹۷

تدارکات ساختمانی ایران

ضدیخ بتون

پودر و مایع موجود است
تلفن ۷۶۹۵۹۴

حراج فوق العاده اسب

اداره کل ورزشهای سوارکاری در نظر دارد بخاطر توسعه و پخش دواب (اسب) درجه یک و اصیل در بین مراکز خصوصی تعدادی از این گونه دواب تولیدی خود را در یک حراج فوق العاده در تاریخ ۶۴/۱۱/۱۸ بفروش میرساند. علاقمندان میتوانند از تاریخ ۶۴/۱۱/۱۲ در ساعات اداری جهت دریافت برگ شرایط شرکت در حراج و اطلاع از چگونگی آن به اداره کل ورزشهای سوارکاری واقع در انتهای خیابان پیروزی اواسط اتوبان تهران پارس اداره کل ورزشهای سوارکاری مراجعه نمایند.

شرکت صنعتی جنرال

تحت پوشش سازمان صنایع ملی ایران
به تخصصهای زیر نیاز دارد.

۱ ـ مهندس صنایع آشنا به برنامه ریزی با ۳ سال سابقه کار.
۲ ـ انباردار دیپلم با ۳ سال سابقه کار ۲ نفر
۳ ـ کاردکس نویس دیپلم با ۳ سال سابقه کار ترجیحاً از خواهران ۳ نفر
۴ ـ نقشه کش فنی دیپلم یا فوق دیپلم با سابقه کار مفید ۲ نفر

داوطلبان به شرکت مذکور واقع در کیلومتر ۶ جاده قدیم کرج خیابان جنرال اموراداری مراجعه نمایند.

آگهی مناقصه

حمل بار صادراتی به ترکیه

قابل توجه کلیه شرکت های حمل ونقل خصوصا کامیونداران ایرانی
بارصادرات آماده حمل به ترکیه (پس کرایه لیر) و کالای آماده حمل از ترکیه به تهران (پس کرایه ریال)
کلیه شرکت های حمل ونقل که مایل به همکاری هستند میتوانند همه روزه از تاریخ درج آگهی لغایت یکشنبه ۶۴/۱۱/۲۰ جهت شرکت در مناقصه به آدرس کیلومتر ۱ جاده مخصوص کرج مقابل پل فرودگاه مهرآباد ـ کارخانجات بافت آزادی مراجعه نمایند.

شرکت تولیدی بافت آزادی

تایمر الکترونیک

شرکت مهندسی بارزفر اقدام به ساخت تایمرهای الکترونیکی برابر استانداردهای بین المللی نموده بدینوسیله از کلیه تولید کنندگان ماشینهای لباسشوئی تمام و نیمه اتوماتیک درخواست میشود نیاز سال ۶۵ خود را کتبا به این شرکت اعلام فرمایند ـ ضمنا هر نوع تایمری برای حداقل صد عدد تحت سفارش ساخته میشود آدرس میدان هفتم تیر ـ دو فرعی بالاتر از مسجد الجواد انتهای ۸ متری عبدالکریم شریعتی شماره ۶۳ تلفن ۸۲۳۹۳۹ ـ ۸۲۲۳۴۷

جابجائی دانشجو

پرستاری ارومیه (کد ۷۰۷) تعویض با تهران یا همدان تلفن ۳۴۱۴۸۳

نگران قطع برق نباشید چراغ اضطراری با سیستم شارژر فول اتوماتیک مجهز به مهتابی انبرتر و ۲ شعله چراغ مخصوص تا مدت ۸ ساعت زمان قطع برق شما روشنائی میدهد تلفن ۲۹۶۳۳۰

شرکتی در غرب تهران به همکاری دعوت می نماید منشی آشنا به تایپ فارسی و لاتین با سابقه کار متقاضیان مدارک خود را همراه یک قطعه عکس به آدرس صندوق پستی ۳۳۷ ـ ۱۴۱۸۵ ارسال نمایند.

مشعل جدید گازی

بدون صدا تائید شده شرکت ملی گاز
شرکت صنایع گرمایشی ۸۳۲۹۰۴ ـ ۸۳۶۷۴۷

موقعیت استثنائی

آپارتمانی ۲ خوابه در نارمک با تلفن و قیمتی مناسب فروشی
تلفن ۷۳۸۲۵۰

ساخت پوشش سالنهای کارخانجات
و نصب انواع ایزوله های رطوبتی
۸۳۲۰۵۰ ـ ۸۲۰۱۶۲

مطب آماده

درمجتمع پزشکی زکریا
برای چشم پزشک ـ زنان ـ گوش و حلق و بینی کودکان ـ قلب و غیره
تلفن ۶۴۹۷۶۵

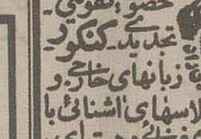

این مجتمع برای خواهران و برادران فعلا هر نوع ثبت نام دارد
حیاتی ـ نقشه کشی ـ خیاطی ـ ماشین نویسی ـ تایپ ـ کنکور ـ کلاسهای آشنائی با زبانهای خارجی و کلاسهای تقویتی ـ تجدید ـ کلاسهای دبیرستان و کارودانش
پس از آزمون وزارت کار، با مدرک دوره دیپلم دانشگاه
برای یادگیری امروز، آینده ساز فردای شماست
کریمخان ـ نبش حافظ ۸۹۴۴۹۸۴ ـ ۸۹۴۲۷۰۱

آگهی دعوت مجمع عمومی عادی و فوق العاده (تواما) شرکت سهامی خاص طبی و بهداشتی کلینیک ایرانشهر

نظر باینکه در جلسه اول مجمع فوق مورخ ۶۴/۱۱/۱۵ حدنصاب لازم حاصل نگردید باستناد ماده ۲۳ اساسنامه از کلیه سهامداران دعوت میشود در تاریخ ۶۴/۱۲/۶ در ساعت ۷ بعد از ظهر در محل: خیابان خالد اسلامبولی خیابان هفتم شماره ۷ طبقه هم کف در جلسه مجمع عمومی فوق الذکر حضور بهمرسانند. دستور جلسه ۱ ـ انتخاب مدیران شرکت ۲ ـ بحث در مورد مسائل شرکت

مدیر عامل

بسمه تعالی

آگهی مناقصه

شرکت داروسازی ابوریحان در نظر دارد پوشش قسمتی از سقف سالنهای خود را (حدود ۴۰۰ متر مربع) که از نوع دامپا میباشد به مناقصه گذارد

از موسسات و شرکتهائی که آمادگی اجرا، تحویل و نصب مورد یادشده را دارند دعوت میشود نمونه کالا، قیمت و شرایط خود را به آدرس شرکت واقع در تهران سه راه تهران پارس اول خیابان تیرانداز شماره ۱ قسمت مهندسی ارسال نمایند

بدیهی است شرکت در رد یا قبول هر یک از پیشنهادات مختار است

آگهی مزایده

شرکت حمل و نقل و بزرگ ایران در نظر دارد اقلام زیر را از طریق مزایده نقداً بفروش برساند.

۱ ـ کامیون تریلی کش بنز ۱۹۳۲ (۱۳ دستگاه)
۲ ـ شورولت بلیزر مدل ۷۸ (یکدستگاه)
۳ ـ لاستیک کامیون با رینگ ۲۰×۱۲ حدود ۲۰۰ حلقه
۴ ـ لاستیک مستعمل کامیون حدود ۶۰۰ حلقه
۵ ـ آهن آلات بغل کانتینر حدود ۴۰ تن

متقاضیان میتوانند از تاریخ درج این آگهی لغایت ۶۴/۱۱/۲۳ جهت رویت و دریافت شرایط مزایده و تسلیم پیشنهادات به محل ترمینال شرکت واقع در کیلومتر ۹ جاده قدیم کرج مراجعه نمایند

بسمه تعالی

استخدام

یك شرکت بزرگ تولیدی واقع در جاده مخصوص کرج جهت تعمیرات پرسهای ۵۰۰ تنی ضربه‌ای و هیدرولیك خود به چند نفر تکنیسین با شرایط ذیل نیاز دارد.

۱ ـ حداقل تحصیلات دیپلم فنی
۲ ـ حداقل ۴ سال تجربه در تعمیرات و نگهداری پرسها.

واجدین شرایط شرح مختصری از تجربیات خود را بهمراه مدارك تحصیلی و تجربی و یك قطعه عکس به صندوق پستی ۱۱۴ ـ ۱۴۵۱۵ آریاشهر تهران ارسال نمایند.

بسمه تعالی

آگهی استخدام

شرکت دولتی نیاز به تخصص های مشروحه زیر دارد.

۱ ـ مسئول فروش: تحصیلات لیسانس ترجیحاً مهندس متالوژی با حداقل دو سال سابقه کار
۲ ـ مکانیک ماشین آلات: تحصیلات دیپلم مکانیک با حداقل ۵ سال سابقه کار و آشنائی با سیستم های هیدرولیک
۳ ـ اپراتور پرس هیدرولیک: تحصیلات دیپلم آشنایی به زبان انگلیسی یا آلمانی

طالبین می توانند حداکثر تا ۶۴/۱۱/۲۱ با تلفن ۵۹۰۴۵۵ در ساعات اداری تماس حاصل نموده و یا مشخصات خود را با ذکر شماره تلفن به صندوق پستی ۳۶۵ ـ ۱۸۷۱۵ ارسال نمایند.

آگهی تغییرات در شرکت شهر صنعتی البرز سهامی خاص ثبت شده بشماره ۱۱۶۰۹ اداره کل ثبت شرکتها و مالکیت صنعتی و ثبت شده بشماره ۱۰۵۹ ثبت قزوین

طبق صورت جلسه مجمع عمومی عادی بطور فوق العاده مورخ ۶۴/۱۰/۱۷ تغییراتی بشرح ذیل در شرکت فوق بعمل آمده است

۱ ـ آقای عبدالحسین شیرازیان بجای آقای فرهاد بهروز بعضویت هیئت مدیره شرکت برای بقیه دوره تصدی هیئت مدیره و بعنوان نایب رئیس و آقای علی رحیمی بسمت رئیس هیئت مدیره و آقای حسین شهابی بعنوان دبیر جلسات انتخاب شدند

۲ ـ برابر صورت جلسه هیئت مدیره ۶۴/۱۰/۲۹ آقای فرهان پور آذری از سمت مدیرعاملی شرکت مستعفی و آقای حسین شهابی بعنوان مدیرعامل جدید انتخاب شدند

مسئول ثبت شرکتهای قزوین

نیازمندیهای اطلاعات
۸۳ الی ۳۱۱۰۷۱

۱۲۴ گمشده

دفترچه وانت نیسان بشماره شهربانی ۹۳۴۲۹ تهران الف گمشده و از درجه اعتبار ساقط می باشد.

دفترچه مالکیت پیکان بشماره شهربانی ۲۸۳۶۶ تهران س گمشده و از درجه اعتبار ساقط میباشد.
آ_۵۲۲۲

کارت موتور هوندا به شماره شهربانی ۶۷۸۳ تهران ۶۵ گم شده از اعتبار ساقط است
آ_۵۲۲۵

۱۳۱ فروش ماشین آلات

مولد برق از یك تا ۶۰۰ کیلووات موتور پمپ و آسیاب تلفن ۳۰۳۹۶۴ شجاعی

بیل مکانیکی فروشی تلفن ۶۵۲۷۲۶
آ_۴۱۵۱۴

۱۳۲ خرید ماشین آلات

موتور برق شما را خریداریم ۳۱۳۶۸۵ از ۶ بعد ۳۳۵۶۱۳
آ ـ ۴۰۸۶۴

خریدار موتور برق شمادر محل تلفن ۳۱۶۴۵۲
آ_۴۱۲۲۰

۱۳۳ ماشین آلات کرایه

پیمانکاری طرب انگیز کرایه بیلهای هیدرولیکی کمپرسورهای بتون کنی لوله گذاری لودر بولدوزر
خاکبرداری ۵۹۵۸۶۴
آ_۴۱۲۱۶

پرس هیدرولیك ۱۰۰ تن آماده کاربصورت مزدی ۵۶۱۱۶۲
آ_۴۱۵۵۷

۱۲۵ آگهی های گوناگون

دانشجوی کاردانی ماشین ابزار کد ۳۷۰ آموزشکده فنی یزد قبولی ۶۵_۶۴ مایل به جابجایی با دانشجوی همرشته خود در تهران تلفن ۲۲۰۵۴۰

ارز صادراتی خریداریم ۶۲۴۶۱۸_۱۹
آ ـ ۴۱۳۵۱

تعلیم شعبده بازی در ۵ دقیقه توسط پریستو ۳۸۵۳۳۸۳

ارز صادراتی خریداریم تلفن ۳۵۱۱۸۷

دستگاههای نان ماشینی و قنادی مرشدی
تلفن ۷۹۳۱۸۴

سازنده فرگردان رول کن خمیر برش نان سوخاری و آسیاب تهران_۴۶ متری غربی نارمك_روبروی درمانگاه خصوصی نارمك کدپستی ۱۶۴۷۶ صندوق پستی ۱۶۷۶۵۵۸۷

تالار آپادانا ۷۳۹۲۰۰
آ ـ ۳۹۷۳۸

پوست دوزی کارول خریدوفروش پوست مار ولزار همه رنگ ۶۴۱۱۳۹ امیراکرم ۱۵۸
آ_۴۱۰۴۴

قابل توجه مدیران بیمارستانها، شرکتها، ادارات

بام شیروانی ایرانیت سردخانه خود را با پلی ترمولیت و پلی کام مقاوم در مقابل ۱۲۰ درجه گرما و ۱۱۰ درجه سرما و تضمین ۱۲ ساله بیمه نمائید شرکت گروه نوآوران آریا تلفن ۸۶۲۳۴۲

مژده **مژده**

اهالی محترم رامسر ـ دکتر مفتح ـ سمیه ـ انقلاب فرصت ـ بهار و غیره

آژانس شبانه روزی کومه

با ماشین‌های امدرن در مدت ۲۴ ساعت از تاریخ ۶۴/۱۱/۱۹ افتتاح و در خدمت شماست تلفن ۸۲۸۷۴۳

ارز صادراتی

شرقی نیازمندیم تلفن ۱۹ و ۶۲۴۶۱۸

تحویل سوله فوری
۶۷۱۱۴۱-۴۲

آگهی مزایده

لودر کاترپیلار ۹۵۰

شرکتی تحت پوشش دولت یکدستگاه لودر کاترپیلار ۹۵۰ مدل ۷۵ خود را از طریق مزایده واگذار می‌نماید. متقاضیان میتوانند برای دریافت شرایط مزایده از تاریخ نشر آگهی بمدت ۱۰ روز به آدرس تهران ـ خیابان وصال شیرازی شماره ۱۲۸ مراجعه نمایند.

سازمانهای دولتی و ارگانهای انقلاب از اولویت برخوردار خواهند بود

قابل توجه کارگاههای کابینت سازی

درب فلزی کابینت پرس ابروئی
تلفن ۹۶۳۴۷۰

شرکت
مهیاگاز
(سهامی خاص)

تولید کننده بخاریهای گاز سوز و نفت سوز

تمام لعاب استاندارد شده با مزایای ذیل را عرضه مینماید

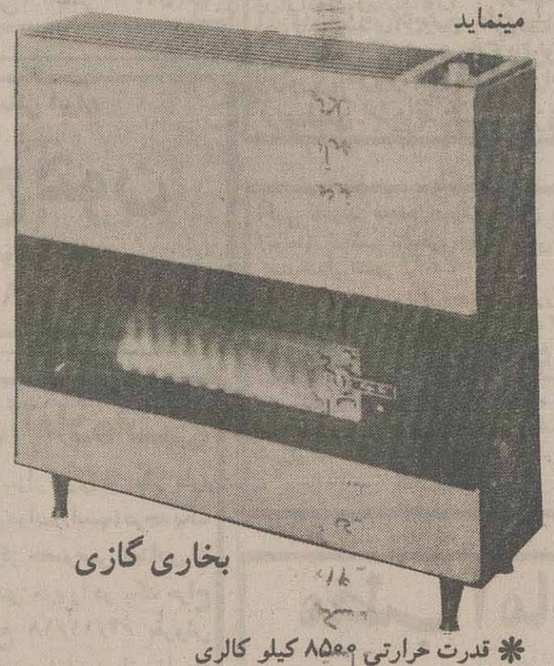

بخاری گازی

* قدرت حرارتی ۸۵۰۰ کیلو کالری
* مطمئن، بی بو و استاندارد
* با بدنه تمام لعاب از فولاد ۱ میلیمتری که رنگ آن در مقابل حرارت ثابت است
* با دو عدد شیشه سکوریت شده به ضخامت ۱۰ میلیمتر و به ابعاد ۱۴×۶۱ ـ ۱۴×۵۱
* کاربراتور بخاری گازی مهیا گاز دارای فندک پیلوت و ترموکوپل میباشد.
* شیشه های سکوریت بخاری مهیا گاز قابل تعویض بوده و بعلت آنکه قاب آنرا براحتی میتوان از بخاری بیرون آورد، شستشو و تمیز کردن آن بسیار آسان است

سرویس مجاز محصولات مهیاگاز:

* اصفهان: خیابان فردوسی، مقابل بانک مسکن تلفن ۲۸۴۹۵
* تهران: خیابان شهرآراء فروشگاه پرتو تلفن ۹۷۰۵۰۸
* مشهد: دروازه طلائی، فروشگاه فارسیان الکتریک تلفن ۲۰۵۷۹

بخاری نفتی

فروش بخاریهای مهیاگاز در فروشگاههای معتبر و شرکتهای تعاونی

فهرست تصحیح شده اسامی پذیرفته شدگان نهائی رشته‌های بهداشتکار دهان و دندان، مبارزه با بیماری‌ها و بهداشت خانواده وزارت بهداشت، درمان و آموزش پزشکی

((بسم‌الله الرحمن الرحیم))

نظر به اینکه در اعلام فهرست اسامی پذیرفته شدگان نهائی رشته‌های بهداشتکار دهان و دندان، مبارزه با بیماریها و بهداشت خانواده وزارت بهداشت، درمان و آموزش پزشکی (وزارت بهداری سابق) درسال تحصیلی ۶۵_۱۳۶۴ که در روزنامه اطلاعات روز سه شنبه مورخ ۶۴/۱۱/۸ به چاپ رسید متاسفانه مشخصات بعضی از پذیرفته شدگان براثر اشتباه چاپی به غلط درج شده بود، بدینوسیله مشخصات تصحیح شده این دسته از قبولشدگان بهمراه شماره شناسنامه آنان و به تفکیک استان مجددا چاپ می گردد.

نام و نام خانوادگی	شماره شناسنامه
مربوط به رشته بهداشت کاردهان و دندان	
استان: آذربایجان شرقی	
رضا رجبی خاصوان	۲۵۷
نقی صادقی	۲۳۳
سیدشهاب الدین عزیزی	۹
جعفر محمدی زاد	۳
مسیب بایرامی بابا کلک	۱۸۳
استان: آذربایجان غربی	
محمد پاشاپور پووالاری	۷۲۳
حسین افگنبدی	۶۴۴
هوشنگ روشن ساعتلو	۶۶۷
جمس انویه تکیه	۴۴۰
عزیز پروینی	۱۱۵
استان: اصفهان	
نصرت اله جزی	۴
سیدحسین موسوی آنارکی	۱۱۰
محمد ذوالفقاربیک	۲
استان: باختران	
سیدسهراب نوذرپور	۳۰۵۴
استان: چهارمحال بختیاری	
ذاکر کاظمی جله گاهی	۱
استان: خوزستان	
افروز ابدالی دهدزی	۵
استان: خراسان	
جواد اعلاالدین برغمد	۴
حسین فرحزاد	۵۲
غلامرضا کلاته رحمانی	۳۷۸
استان: زنجان	
یعقوب رحمنی	۱۹۲۳۴
کورش رحمنی	۱۰۱

نام و نام خانوادگی	شماره شناسنامه
استان: سیستان و بلوچستان	
سلطان کهخا	۱۴۳۴
استان: فارس	
رحمن گیلانی	۱۲۰
استان: کرمان	
موسی اعظمی ساردوئی	۳۱۹
استان: گیلان	
ایرج نیکروان گاوچراسری	۶
استان: لرستان	
اسماعیل زمزمی بناب	۲۲
استان: مرکزی	
ابراهیم حمیدی	۱۳
استان: مازندران	
سیدحبیب اله علوی روکش	۷۰۶
نازمحمد قابل اینج برون	۹۷
استان: همدان	
شمس الدین خزلی	۳
مربوط به رشته بهداشت خانواده	
استان: اصفهان	
فاطمه ارباب زاده زواره	۷۵
استان: بوشهر	
ملیحه عاشوری	۵۹۳
استان: زنجان	

نام نام خانوادگی	شماره شناسنامه
شهره قورچیان	۹۹
استان: خوزستان	
عفت جهانبانی ساره	۳۶۵۰
استان: فارس	
مهربانو اکبری	۴
فریده هوشمند سروستانی	۳۸۰۰
استان: کرمان	
هما جمعه زاده ماهانی	۶۶۶۵
مریم سلمانی آناری زاده	۳۵
استان: گیلان	
سیدربابه حسینی ضیایی	۲۰۵۸
استان: مازندران	
خدیجه معصومی جویباری	۲۳۰۱
فاطمه غفاری دلارستاقی	۳۳۹
مربوط به رشته مبارزه با بیماریها	
استان: زنجان	
رحمت ا...مقدم	۲۳۶۱
فرمان جمشیدی	۴۳۱
استان: خراسان	
مهدی خیرخواه	۴۹۱
عبدالعلی میرابی فشک	۳۰
محمودجغتائی	۳۰۶۹
محمدرحیم سلیمانی	۱۸
ابراهیم تیموری	۸۶۲
استان: خوزستان	
یارمحمد اسماعیل وندی	۳۰۰
اردشیرطهماسبی قرایی	۵
استان: سمنان	
سیدعلی ابوالحسنی	۲۵۳۲
استان: سیستان وبلوچستان	
برات دورگران	۱۲۰۴
غلیرضاسرابندی	۳۲۸۵
استان: فارس	
مرتضی ازدری	۳
ابوالفضل شهبازی نمدی	۲۴۸

نام نام خانوادگی	شماره شناسنامه
استان: کرمان	
علی جعفری گوکی	۴۶۹۶
احمدملائی اسماعیل آبادی	۴
استان: لرستان	
محمدگله بسیاری	۵۲۳
علی اصغر امانی	۵۳۴
استان: گیلان	
سیدصادق صادقی شال	۵
استان: آذربایجان شرقی	
غفار صدوق مغانلو	۶۲۸۳
استان: آذربایجان غربی	
سمیه سلیمانی	۱۳۸
استان: اصفهان	
محمدجمال عشینی	۴۴۷
استان: ایلام	
بهروز یاسمی	۵۱۰
استان: باختران	
علیجان کماسی	۴۲۹
حیدرمحمدی	۳۳۷
استان: چهارمحال بختیاری	
علی جمعه صادقی هفشجانی	۵۵۳۲
غضنفرباشام	۶
غلامعلی صادقی چرمینه	۲
استان: زنجان	
علی نوروزی	۱۱۸۶
قربانعلی کثیرلو	۹۳۳
نصرت ا...مصلی	۱۳۷۱
آیت ا...بیگدلو	۳۰۸۰
محمدکاظم خدابنده لو	۷۴۸
غلامرضا مقیم بیک لو	۴۴۲
محمدحسن رشوند	۶۹۴
بهرام نادری	۲۷۵۸
رحمان رضائی فرد	۳۴۴
حیدر رضائی	۲۷۸
جهانبخش رحمانی	۱۶۷
اصلان صادقی جهانی	۹۹۶
ابوالحسن صادقی جهانی	۹۹۴
استان: مازندران	
سیدعلی میری هریکندنی	۱۷۰
محمدابراهیم یخکشی	۱۴۴۹

جمهوری اسلامی ایران
شهرداری کرج
بسمه تعالی
شهرداری کرج آگهی
شهروندان عزیز

شهرداری کرج افتخار دارد عرضه کننده خدمات بیشتر شهری و عمرانی به جهت خدمت گذاری شما باشد اینك ضمن ابراز قدردانی و سپاس بی پایان از استقبال شایسته شما همشهری عزیز به لحاظ واریز عوارضهای سالیانه اتومبیل خود و اخذ برچسب از این شهرداری باطلاع آن عده از شهروندان گرامی که تا کنون موفق به اخذ مفاصا حساب نگردیده اند میرساند در تمام اوقات اداری با پرداخت عوارض سالیانه اتومبیل خود به حساب ۱۵۰۲۰۳ شهرداری نزد بانك ملی شعبه کرج همراه با فرم پرداختی جهت اخذ برچسب و مفاصاحساب به اداره درآمد شهرداری مراجعه فرمایند. بدیهیست این اقدام شما گامیست مثبت و آینده ساز در اجرای پروژه های عمرانی این شهر.

شهردار کرج ـ شهنازی

آگهی فروش تفاله ترسیلو شده

شرکت سهامی کشت و صنعت و دامپروری مغان جهت کمك به دامداران و پروار بندان سراسر کشور حدود چهار هزار تن تفاله ملاس دار سیلوئی درجه یک تولیدی مازاد بر مصرف خود را در سه سیلوی خاکی با ظرفیتهای ۲۵۰۰، ۱۰۰۰ و ۵۰۰ تنی (با حداقل ۱۵٪ملاس) به قیمت مناسب عرضه مینماید. خریداران محترم در صورت تمایل می توانند جهت بازدید سیلوها وعقد قرارداد به دفتر مرکزی شرکت واقع در پارس آباد مغان مراجعه فرمایند. در صورت نیاز به اطلاعات بیشتر با امور بازرگانی شرکت به شماره تلفن ۲۸۵۳۷ و یا دفاتر نمایندگی شرکت در تهران بشماره تلفن ۶۵۳۹۴۶، تبریز ۴۷۰۴۰ و اردبیل ۷۸۷۶ تماس حاصل فرمائید.

م الف ۲۷۶۲۳
شرکت سهامی کشت و صنعت و دامپروری مغان

آگهی مزایده

شرکت سهامی خاص تولیدی فنر چهاردستگاه کوره های برگشت مستعمل خود را از طریق مزایده بفروش میرساند.
جهت بازدید و دریافت اطلاعات بیشتر همه روزه به استثنای روزهای پنجشنبه و جمعه و تعطیلات به آدرس سراسیاب مهرآباد بین کارخانه کانادارای و پلاسکوکار خیابان شهیدابراهیم اردافی مراجعه فرمائید.
شرکت سهامی خاص تولیدی فنر

عکس بالا حسین بیگی فرزند موسی سن ۱۷ ساله از تاریخ ۶۴/۱۰/۲۰ از منزل خارج و تا کنون مراجعت نکرده است

صاحب عکس فریبا امیر خانی فرزند مرتضی ۴ساله ساکن روستای گیلانکشه در تاریخ ۶۴/۷/۲۱ ازمنزل خارج شده و تا کنون مراجعت نکرده است کسانیکه از نامبرده اطلاعی دارند به تهران ۹۶۸۶۱۹ عباس نوروزی و زنجان سپاه مهدی پناهی ۰۰۸۴ و ۰۰۸۲ و ۰۰۸۱ تماس بگیرند.

کسانیکه از نامبرده اطلاعی دارند لطفا با تلفن ۵۲۸۱۶۰ عبداله زعفری و یا به آدرس نعمت آباد ۱۲ متری طالقانی روبروی منبع آب آقای خانی تماس و خانواده اش را خوشحال سازند.
آ ـ ۵۲۱۱

بسمه تعالی
آگهی حراج

جهاد سازندگی هرمزگان درنظر دارد تعدادی ماشین آلات کشاورزی راه سازی و ابزار کارگاهی خود را در روزشنبه ساعت ۸ صبح مورخ ۶۴/۱۱/۲۶ بفروش برساند. متقاضیان‌می توانند با تلفن ۲۷۸۹۹_ تدارکات جهاد سازندگی هرمزگان تماس حاصل نمایند.

جهادسازندگی هرمزگان واحد فروش

آگهی مزایده ماشین سازی اراك

کارخانه ماشین سازی اراك درنظر دارد مقادیری از آهن‌آلات افت مازاد براحتیاج خود را از طریق مزایده بفروش برساند.
داوطلبین جهت کسب اطلاع بیشتر و رویت آهن‌آلات از تاریخ نشر آگهی همه روزه باستثنای ایام تعطیل به روابط‌عمومی کارخانه واقع در کیلومتر ۴ جاده اراك ـ قم مراجعه نمایند.

شرایط شرکت در مزایده

الف ـ به پیشنهاداتی ترتیب اثر داده خواهد شد که حداکثر تا تاریخ ۶۴/۱۱/۱۹ به این دفتر واصل گردد.
ب ـ واریز مبلغ ـ/۵۰۰۰۰۰ ریال بحساب جاری ۶۵۰ بانك ملت شعبه ماشین سازی اراك.
پ ـ پیشنهادات بایستی در پاکت دربسته بانضمام فیش بانکی و آدرس کامل متقاضی باشد.
ج ـ هزینه درج آگهی در روزنامه بعهده برنده مزایده خواهد بود.
د ـ کارخانه در رد یا قبول کلیه پیشنهادات مختار است.
هـ ـ دعوتنامه متقاضیان برنده بعد از بررسی در کمیسیون مربوطه جهت آنان ارسال خواهد شد.

روابط عمومی ماشین سازی اراك

مجله سیاسی، اجتماعی اطلاعات هفتگی امروز منتشر شد

ایام پربرکت دهه فجر و سالروز پیروزی انقلاب شکوهمند اسلامی بر ملت ایران و تمامی مستضعفان جهان مبارک باد.

شورای اسلامی صیادان سنتی استان گیلان
مرکز بندر انزلی

دهه مبارک فجر و...

بهمن

سالگرد شکوهمند پیروزی انقلاب اسلامی ایران مبارک باد

اتحادیه صنف
دارندگان دکان گوشت گوسفندی تهران

بهمن

یوم الله ۲۲ بهمن، طلوع فجر پیروزی انقلاب رهائی بخش اسلام بر امت شهید پرور ایران و تمامی پویندگان راه حق و آزادی گرامی باد

آژانس مسافرتی بلوکی - بندر عباس

یوم الله

۲۲ بهمن

طلوع فجر پیروزی انقلاب رهائی بخش اسلام بر امت شهید پرور ایران و تمامی پویندگان راه حق و آزادی گرامی باد.

فرمانداری - ژاندارمری - شهربانی - بندر لنگه

دهه مبارک فجر و سالگرد پیروزی انقلاب شکوهمند اسلامی را بملت قهرمان پرور ایران و رزمندگان جبهه های نبرد حق علیه باطل تبریک میگوئیم.

جمعیت هلال احمر شهرستان گنبد کاوس

بهمن

یوم الله ۲۲ بهمن، طلوع فجر پیروزی انقلاب رهائی بخش اسلام بر امت شهید پرور ایران و تمامی پویندگان راه حق و آزادی گرامی باد

حاج امیر ضابطی

دهه مبارک فجر و...

بهمن

سالگرد شکوهمند پیروزی انقلاب اسلامی ایران مبارک باد

مدیر و کارکنان کارخانه یخ سازی البرز
بندر عباس

---

۲۲ بهمن

دهه مبارک فجر و سالگرد پیروزی انقلاب شکوهمند اسلامی را تبریک میگوئیم

هیئت مدیره - مهندسین و کارکنان شرکت نساجی کاشان (سهامی خاص)

ایام پربرکت دهه فجر و سالروز پیروزی انقلاب شکوهمند اسلامی بر ملت ایران و تمامی مستضعفان جهان مبارک باد.

شرکت تعاونی فروشندگان
لوازم برقی استان هرمزگان

بهمن

یوم الله ۲۲ بهمن، طلوع فجر پیروزی انقلاب رهائی بخش اسلام بر امت شهید پرور ایران و تمامی پویندگان راه حق و آزادی گرامی باد

کمیته های امداد امام خمینی - گنبد - آزادشهر - مینودشت

دهه مبارک فجر و...

بهمن

سالگرد شکوهمند پیروزی انقلاب اسلامی ایران مبارک باد

علی اصغر فسنقری مسئول کارخانجات پنبه پاک کنی فجر - قدس کلاله - پنبه قابوس - صنعت چوب شمال - شرکت آرد وابسته به بنیاد مستضعفان گنبد کاووس

الله اکبر

الله اکبر

سالروز پیروزی انقلاب اسلامی و فرخنده ایام دهه فجر بر ملت بزرگ ایران و رزمندگان اسلام و تمامی مستضعفان جهان مبارک باد

بهمن

شرکت تعاونی درب و کرکره سازان شهرستان کرج و حومه از طرف هیئت مدیره و اعضاء تعاونی

دهه مبارک فجر و سالگرد پیروزی انقلاب شکوهمند اسلامی را بملت قهرمان پرور ایران و رزمندگان جبهه های نبرد حق علیه باطل تبریک میگوئیم.

کارکنان کارخانجات شرکت مخمل و ابریشم کاشان

بهمن

سالروز پیروزی انقلاب اسلامی و فرخنده ایام دهه فجر بر ملت قهرمان پرور ایران و رزمندگان کفرستیز اسلام و تمامی مستضعفان جهان مبارک باد.

شرکت تعاونی گزسازان شهر بلداجی

بهمن

یوم الله ۲۲ بهمن، طلوع فجر پیروزی انقلاب رهائی بخش اسلام بر امت شهید پرور ایران و تمامی پویندگان راه حق و آزادی گرامی باد

کارکنان شرکت سهامی عام نساجی قائم شهر

ایام پربرکت دهه فجر و سالروز پیروزی انقلاب شکوهمند اسلامی بر ملت ایران و تمامی مستضعفان جهان مبارک باد.

هیئت مدیره و کارکنان شرکت ریسندگی و بافندگی کاشان (سهامی عام)

بهمن

یوم الله ۲۲ بهمن، طلوع فجر پیروزی انقلاب رهائی بخش اسلام بر امت شهید پرور ایران و تمامی پویندگان راه حق و آزادی گرامی باد

کارخانه کالباس - سوسیس - همبرگر - گلهار مشهد

گزارش‌های سفر به ۵ کشور آسیایی و آفریقایی ۱۰

از میررحیم حسینی
خبرنگار سرویس سیاسی
روزنامه اطلاعات

ایران اسلامی در کنار مبارزان ضد نژادپرستی

حجت‌الاسلام خامنه‌ای رئیس جمهوری اسلامی ایران صبح روز شنبه ۲۸ دی ماه پس از انجام دومین دور مذاکرات خود با رئیس جمهوری تانزانیا، طی یک مراسم بدرقه رسمی، این کشور را به مقصد «ماپوتو» مرکز کشور موزامبیک ترک کرد.

این پرواز بیش از ۳ ساعت به طول می‌کشد و ساعت ۳ بعدازظهر به وقت تهران هواپیمای حامل خبرنگاران و عکاسان در فرودگاه «ماپوتو» به زمین می‌نشیند. اختلاف ساعت تهران و ماپوتو بیش از ۱/۵ ساعت است و ساعت در ماپوتو ۱/۵ بعدازظهر را نشان می‌دهد. لحظاتی از استقرار ما نمی‌گذرد که با فرود هواپیمای حامل ریاست جمهوری و هیات همراه در باند فرودگاه بین‌المللی ماپوتو، سفر یک روزه حجت‌الاسلام خامنه‌ای از کشور موزامبیک آغاز می‌شود.

موزامبیک به عنوان یکی از کشورهای عضو سازمان وحدت آفریقا، در خط مقدم جبهه مبارزه با رژیم نژادپرست آفریقای جنوبی مبارزه می‌کند.

موزامبیک با بیش از ۱۳ میلیون نفر جمعیت و ۷۹۹/۳۸۰ کیلومتر مربع وسعت در جنوب شرقی قاره آفریقا و در کنار تنگه موزامبیک قرار دارد.

به موزامبیک رسیده و از آن زمان استعمار این سرزمین آغاز شد که نزدیک به ۵ قرن ادامه یافت.

با توجه به منافع غنی و سرشار این کشور از نظر معادن آهن، مس و وجود زمین های مساعد کشاورزی، بزودی موزامبیک به عنوان مرکز تجمع نیروهای استعماری پرتغال درآمد.

از اواخر قرن نوزدهم مقاومت مردم این سرزمین بر علیه استعمار آغاز و به زودی به تمام مناطق اطراف این کشور گسترش یافت.

با آغاز دهه ۶۰ مبارزات مردم شکل تازه‌تری به خود گرفت و در سال ۱۹۶۲ جبهه آزادی بخش موزامبیک موسوم به «فره لیمو» توسط رهبران ملیون از جمله دکتر «موندلین» و «سامورا ماشل» بنیان نهاده شد که از همان آغاز مورد حمایت اکثریت مردم قرار گرفت.

از سال ۱۹۶۴ مبارزه مسلحانه این جبهه علیه قوای استعماری پرتغال آغاز شد و ارتش پرتغال نیز درپی انتقام، به قتل عام مردم دهها دهکده پرداخت.

در ژانویه سال ۱۹۷۰ دکتر «موندلین» رهبر اصلی حزب فره لیمو ترور شد و به قتل رسید. اما مبارزات سایر رزمندگان این جبهه افریقای جنوبی حمایت می‌شدند. حملات خود را به مراکز شهری آغاز کردند. همچنین از همان زمان مناطق جنوب غربی کشور همواره مورد حمله قوای نظامی آفریقای جنوبی قرار داشته است.

استقبال از رئیس جمهوری

ساعت ۳/۱۵ دقیقه بعدازظهر شنبه ۲۸ دی ماه، حجت‌الاسلام خامنه‌ای رئیس جمهوری در فرودگاه شهر «ماپوتو» مورد استقبال سامورا ماشل رئیس جمهوری موزامبیک، وزرا و جمعی از مقامات سیاسی، نظامی این کشور و سفرای کشورهای خارجی و هم چنین اعضای سفارت ایران در ماپوتو قرار می‌گیرد.

در مراسم استقبال، جمعیت زیادی از مردم ماپوتو از جمله گروههای مردمی و اسلامی در حالی که پرچم های جمهوری اسلامی ایران و تصاویری از امام امت و مقامات جمهوری اسلامی را در دست دارند به مناسبت ورود هیات جمهوری اسلامی ایران به شادی و پایکوبی می‌پردازند. مسلمانان اشعاری را به عربی میخواندند که اهالی مدینه منوره بهنگام ورود رسول گرامی اسلام (ص) در

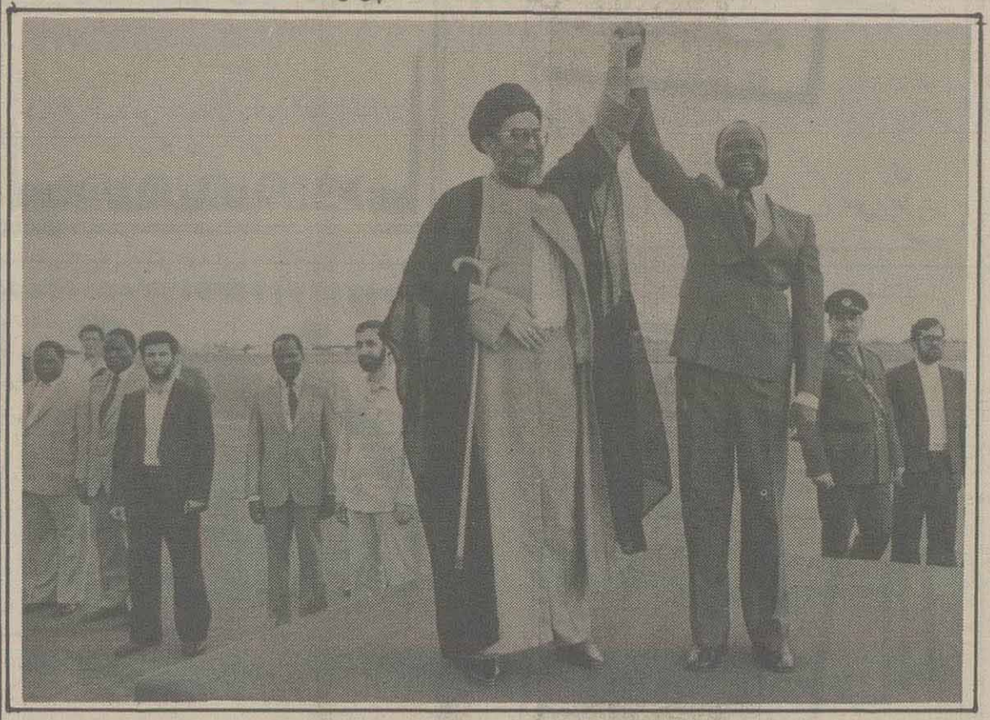

حجت‌الاسلام خامنه‌ای رئیس جمهوری:

ما از هر مبارزه‌ای علیه رژیم «پره توریا» حمایت می‌کنیم

یک پروتکل همکاری‌های نفتی، بازرگانی و کشاورزی به امضای طرفین رسید.

این پروتکل ابتدا توسط وزرای خارجه دو کشور تهیه و در دیدار نهایی رئیس جمهوری اسلامی ایران و رئیس جمهوری موزامبیک مطرح و به امضاء رسید.

پروتکل مزبور شامل احداث یک واحد واکسن سازی در موزامبیک، اعلام آمادگی ایران برای ارسال واکسن ساخته شده به این کشور، اعطای تعدادی اتوبوس جهت تسهیلات حمل و نقل شهری موزامبیک، ادامه همکاری در جهت اجرای قراردادهای نفتی گذشته و همکاری در بکارگیری نیروهای انسانی جهاد سازندگی در جهت توسعه خدمات روستایی

افزود: با حضور شما در موزامبیک من پیام سال ۱۹۷۹ خود را که پیام تحکیم هر چه بیشتر همبستگی دو ملت است، تجدید میکنم. مبارزه ملت شما به ما الهام داده که پیروزی مردم آفریقای جنوبی بر رژیم آن کشور نیز قطعی است. همچنان که مردم شما در مبارزه با رژیم شاه همه اسلحه‌ها را بی‌اثر کردند و پیروز شدند، مردم

خود توانستند با استبداد شاه و دخالت بیگانگان مبارزه کرده و پیروز شوند. هنگامی که مردم شما رژیم خودکامه شاه را سرنگون کردند، مردم ماخودرادراین پیروزی سهیم دانستند.

ساموراماشل خطاب به رئیس جمهوری کشور زمان

همبستگی شما با کشورهای جنوب آفریقا بویژه کشورهای خط مقدم جبهه، به معنای همبستگی شما با مردم آفریقا است.

آقای خامنه‌ای رئیس جمهوری کشورمان در پاسخ، با تشکر از میهمان

«سامورا ماشل» و مردم قهرمان موزامبیک اظهار

همسایگان این کشور از شمال تانزانیا، از جنوب سوازیلند و آفریقای جنوبی و از غرب مالاوی، زامبیا و زیمبابوه می‌باشند.

این کشور در سال ۱۹۷۵ از زیر سلطه استعمارگران پرتغالی خارج شد و به استقلال رسید. حکومت این کشور جمهوری سوسیالیستی خلق بوده و رئیس جمهور «سامورا ماشل» که رهبر حزب پیشتاز نیز می‌باشد، است.

قانون اساسی موجود در سال ۱۹۷۵ تدوین شده و مجلس قانونگذاری که به نام مجلس خلق نیز معروف است، با ۲۱۰ عضو تشکیل جلسه می‌دهد.

براساس آخرین تقسیمات کشوری، موزامبیک از ۱۰ استان اینیامبان، بیرا، تته، زامبزیا، کابو، دلگادو، گازوما، ماپوتو، نیاسا و ویلا شیمورد تشکیل گردیده که زیرنظر دولت مرکزی اداره می‌شوند.

فعالیت احزاب در موزامبیک محدود بوده و تنها حزب قانونی آن حزب پیشتاز نام دارد که در زمان قبل از استقلال جبهه آزادی بخش موزامبیک «فره لیمو» نامیده می‌شد.

نگاهی به تاریخ این کشور نشان می‌دهد، قبایل «بانتو» بعد از سال هزار میلادی بر این سرزمین سرازیر شده و در آن سکنی گزیدند. در اواخر قرن پانزدهم میلادی پرتغالی‌ها به سرپرستی کاشف معروف «واسکو دوگاما»،

* در پایان مذاکرات وزرای خارجه ایران و موزامبیک، یک پروتکل همکاری‌های نفتی، بازرگانی و کشاورزی به امضای طرفین رسید.

تحت رهبری «سامورا ماشل» ادامه یافت.

بدنبال اوج گیری مقاومت مردمی، پرتغال در سال ۱۹۷۴ به موزامبیک خود مختاری داد که درپی آن یک سال بعد یعنی در سال ۱۹۷۵، موزامبیک با نوع حکومت جمهوری به ریاست «سامورا ماشل» به استقلال رسید و دولت انقلابی وی نیز از سوی دول مترقی جهان به رسمیت شناخته شد.

دولت با وجود مشکلات و کمبودهای فراوان و از سویی مواجه حرکتهای گروههای ضدانقلابی، از همان روزهای اول بعد از استقلال دست به سازندگی در تمامی بخش های جامعه زد. یکی از اقدامات اولیه دولت، بازسازی دستگاه اداری متناسب با انقلاب بود.

دولت کنترل خود بر منابع مالی را برقرار و بازرگانی خارجی را ملی کرد، مالکیت خصوصی لغو گردید و تمام زمین های مزروعی و غیر مزروعی در اختیار دولت قرار گرفت. از همان روزهای اول تاسیس جمهوری خلق موزامبیک، گروههای ضد انقلابی که از سوی رژیم

استقبال از حضرتش قرائت می‌کردند.

رئیس جمهوری پس از ورود به فرودگاه ماپوتو در جایگاه مخصوص قرار می‌گیرد و در حالی که سرود ملی دو کشور نواخته می‌شد، ۲۱ گلوله توپ به احترام ایشان شلیک شد.

سپس حجت الاسلام خامنه‌ای از گارد احترام سان دیده و به ابراز احساسات مردم حاضر در مراسم پاسخ می‌دهند. در این هنگام پرزیدنت سامورا ماشل با حالتی که از شادمانی و ابتهاج زائدالوصفش حکایت می‌کرد دست حجةالاسلام خامنه‌ای را گرفته و به منظور ابراز اتحاد و دوستی بلند می‌کند.

رئیس جمهوری آنگاه در حالی که از سوی «سامورا ماشل» رئیس جمهوری موزامبیک همراهی می‌شد، فرودگاه ماپوتو را به مقصد محل اقامت خویش ترک نمود.

بلافاصله پس از ورود رئیس جمهوری و هیات همراه، مذاکرات وزرای خارجه دو کشور در محل وزارت خارجه موزامبیک آغاز شد.

در پایان این مذاکرات

* حجت‌الاسلام خامنه‌ای در بازدید خود از کشور موزامبیک، با حضور در میدان قهرمانان «ماپوتو»، تاج گلی نثار مقبره سرباز گمنام کرد.

۱۹۷۹ خود را که پیام تحکیم هر چه بیشتر همبستگی دو ملت است، تجدید میکنم. مبارزه ملت شما به ما الهام داده که پیروزی مردم آفریقای جنوبی بر رژیم آن کشور نیز قطعی است. همچنان که مردم شما در مبارزه با رژیم شاه همه اسلحه‌ها را بی‌اثر کردند و پیروز شدند، مردم

داشت: فاصله بسیار زیاد جغرافیائی بین ما و شما نمیتواند بر وجوه مشترکی که بین کشور و مردم ما با مردم و کشور شما وجود دارد، فائق آید. ما در روزگار سیاه اختناق، مبارزات طولانی مردم آفریقا بویژه شما و مردم آنگولا را دنبال می‌کردیم. اگر شما در پیروزی انقلاب

رژیم نژادپرست «پره توریا» جزء خط‌مشی‌های استراتژیک ملت ما است.

رئیس جمهور کشورمان تأکید کرد: ما از هرمبارزه‌ای علیه رژیم «پره توریا» حمایت می‌کنیم، ما نژادپرستی را پدیده‌ای نفرت‌انگیز و زشت می‌دانیم که مایه ننگ بشریت است و بهمین

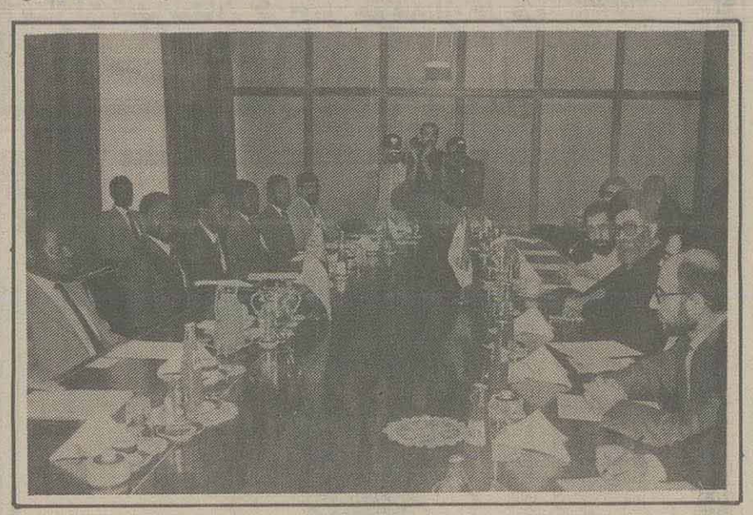

آفریقای جنوبی هم پیروزی را بدست خواهد آورد. آقای «ماشل» اضافه کرد: ایران و موزامبیک دو کشور ناوابسته هستند اما هر دو کشور به مقابله با امپریالیسم متعهدند. رئیس جمهوری موزامبیک در قسمت دیگری از سخنان خود با اشاره به مبارزات مردم کشورش تا پیروزی بر استعمار پرتغال و نیز ضمن تشریح جنایات امپریالیسم آمریکا در سرکوب ملتهای آزادیخواه جهان گفت: آمریکا امروز در خاورمیانه اسرائیل را و در آفریقای جنوبی رژیم

اسلامی ما شاد شدید، باید بگویم که ما هم از پیروزی شما احساس خرسندی کردیم. ملتهای ما هر دو در این جهت شریک هستند که شلاق استکبار و سلطه‌های زورگوئی جهانی راباهمه وجودشان حس کرده‌اند.ما ۱۵ سال مبارزه کردیم و بالاخره پیروز شدیم ولی کار خود را پایان یافته نمی‌دانیم. شاه رفت اما رژیم‌هائی مثل شاه در گوشه و کنار دنیا به ظلمهایی به همان شدت و با کمک همان کسانی که شاه را مورد حمایت قرار می‌دادند، ادامه می‌دهند

دلیل بلافاصله بعد از پیروزی انقلاب، اولین قدم ما برای مبارزه، قطع کامل روابطمان با این رژیم بود. ما در همه مجامع بین‌المللی، در همه بیانیه‌ها و درهمه مناسبتها، رژیم آفریقای جنوبی و روش‌های آن را شدیداً محکوم کردیم، ما به کشورهای خط مقدم جبهه آمده‌ایم تا مواضع قاطع خود را علیه سیاست تبعیض نژادی و حکومت «پره توریا» اعلام کنیم.

حجت الاسلام خامنه‌ای با اشاره به تشکیل اجلاس آینده جنبش عدم تعهد در «زیمبابوه» اظهار داشت: به

کشورمان با تأکید بر اهداف سفر خود به کشورهای خط مقدم جبهه و مبارزه با رژیم نژادپرست، خطاب به رئیس جمهوری کشور موزامبیک گفت:

ما با حمایت قاطع از مبارزه کشورهای خط مقدم جبهه آماده هستیم تا روابط خود را در زمینه‌های مختلف گسترش دهیم. ما مبارزه شما را مبارزه خودمان می‌دانیم و با اعتقاد بی‌پایان به حرکتهای مردمی، آماده هرگونه کمکی در جهت تقویت کشور شما هستیم.

در ادامه این جلسه وزرای امور خارجه دوکشور با تشکیل کمیته‌های جداگانه، راههای عملی پیشرفت مناسبات و گسترش روابط در زمینه‌های اقتصادی، همکاریهای نفتی، کمکهای آموزشی، خدمات پالایش، توسعه خدمات روستائی، توسعه خدمات پزشکی و بهداشتی را مورد بحث و بررسی قراردادند.

رؤسای جمهور دوکشور پس از این جلسه، در یک نشست دوساعته که وزرای خارجه ایران و موزامبیک نیز حضور داشتند، به گفتگو پرداختند.

را که به آرامی ولی بطور مستمر ایجاد شده‌اند تحکیم بخشند.

وی خاطرنشان کرد که موضع مردم ایران برمحکومیت سرکوب و تبعیض و حمایت از آزادی و برابری تأکید دارد.

رئیس جمهوری موزامبیک سپس با اشاره به جنایات و تجاوزات رژیم اشغالگر آفریقای جنوبی در این منطقه از جهان، حمایت مردم و دولت موزامبیک از مبارزات کنگره ملی آفریقا و دیگر نیروهایی که علیه رژیم آفریقای جنوبی و برای آزادی، برابری و عدالت مبارزه می‌کنند را اعلام کرد.

رئیس جمهوری موزامبیک همچنین تجاوزات اسرائیل علیه کشورهای عرب را محکوم کرد و گفت: از مبارزه سازمان آزادیبخش فلسطین جهت کسب حقوق مشروع و غیرقابل انکار فلسطینیان حمایت می‌کند.

آقای خامنه‌ای رئیس جمهوری اسلامی ایران در پاسخ، ضمن اظهار تشکر ازمیهمان‌نوازی دولت و ملت موزامبیک، گفت: ما معتقدیم که بدون مبارزه با

مبارزات قهرمانانه و خستگی‌ناپذیر مردم نامیبیا برای پاک کردن کشور خود از لوث وجود مزدوران حاکم بر آفریقای جنوبی حمایت می‌کنیم چرا که این امر یکی از اهداف انقلاب ماست.

رئیس جمهور در پایان گفت: رژیم عراق برای تضعیف و سرنگون ساختن حاکمیت اسلام و با حمایت ابرقدرتها مأموریت یافت تا با ۱۲ لشگر زرهی و پیاده به خاک اسلام حمله کند و اکنون که خود را در خطر می‌بیند مزورانه ناله صلح را سرداده است.

وی افزود: ولی امروز دیگر افکار عمومی جهان از آغازگری جنگ توسط رژیم عراق و نقض قراردادهای بین‌المللی از سوی این رژیم آگاه است و ما و دیگر ستم‌کشیدگان جهان معتقدیم که اجرای عدالت در برابر یک تجاوز تنها از طریق احقاق حق مردم مظلوم و تنبیه متجاوز و ریشه‌کن ساختن فتنه‌انگیز به دست می‌آید.

ترک موزامبیک

حجت الاسلام خامنه‌ای رئیس جمهوری و هیأت همراه ساعت ۸ صبح روز یکشنبه ۲۹ دی ماه در یک مراسم بدرقه رسمی، خاک موزامبیک را به مقصد کشور آنگولا ترک می‌کند.

ادامه دارد

* سامورا ماشل: ملت ایران مردمی هستند که با فرهنگ و تاریخ عمیق خود توانستند با استبداد شاه مبارزه کرده و پیروز شوند.

اعتقاد ما رژیم صهیونیستی پیوند ضیافت شام در «ماپوتو»

رژیم نژادپرست افریقای جنوبی، مبارزه علیه حامیان این رژیم و امپریالیسم آمریکا ممکن نیست. زیرا تجاوزات این وابستگان و دست‌نشاندگان آمریکا بدون حمایت دولت آمریکا امکان پذیر نیست.

آقای خامنه‌ای با اظهار خوشوقتی از افتتاح سفارت جمهوری اسلامی ایران در

مانند رژیم صهیونیستی و رژیم نژادپرست آفریقای جنوبی.

روزافزونی با رژیم آفریقای جنوبی دارد و درصدد نفوذ در آفریقا است. به اعتقاد ما آفریقای جنوبی، آمریکا و اسرائیل یک جوهرند ـ و یک عنصر در سه قالب و سه نام، لذا بایستی در جنبش عدم تعهد یک حرکت قوی و مشترک سیاسی علیه همه اینها انجام گیرد.

آقای «سامورا ماشل» رئیس جمهوری موزامبیک شنبه شب ۲۸ دی ماه ضیافت شامی به افتخار حجت‌الاسلام والمسلمین خامنه‌ای رئیس جمهوری اسلامی ایران، ترتیب داد. وی در این ضیافت ضمن خوشامدگوئی به آقای خامنه‌ای، از مردم و دولت ایران خواست که پیوندهای دوستی و همکاری دوکشور

«ماپوتو» و دیدارهای سیاسی در سطح وزرای خارجه گفت: اساسا جمهوری اسلامی ایران با الهام از مکتب اسلام و رهنمودهای امام خمینی پشتیبانی کامل روحی و سیاسی خویش رااز مبارزات کشورهای خط مقدم علیه رژیم نژادگرا و دست‌نشانده آفریقای جنوبی اعلام می‌دارد و از

فرهنگ و آموزش

سمینار بررسی مسائل زن در حسینیه ارشاد در سال ۱۳۵۱
قسمت دوم

سیدمرتضی شبستری

دکتر علی شریعتی

دکتر غلام عباس توسلی

حقوق متقابل زن و مرد در اسلام

دکتر علی شریعتی:

* اغلب علمای بزرگ اسلامی ما که فارغ‌التحصیل حوزه علمیه اسلامی هستند و بیش از ۹۰٪ آنان که در سطح اجتهاد و مرجعیت هستند و ما می‌توانیم از آنان نام ببریم، وابسته به قشر بسیار محروم و برآمده از روستاها هستند.

دکتر غلام عباس توسلی:

* اگر خانواده را یک جامعه کوچک و اجتماعی واحد در نظر بگیریم، نوعی تقسیم کار در آن صورت گرفته است. پرداخت بودجه این جامعه و پرداخت مال این جامعه بعهده مرد است و در برابرش از زن انتظاراتی می‌رود.
* در عصر جدید با تحولاتی که در جوامع شرقی بوجود آمده است، توسعه مهریه و بالا رفتن توقع زن از نظر سطح زندگی، منشاء غربی دارد.
* ما به جای اینکه مهر را به عنوان سمبل محبوبیت و روابط ملکوتی تلقی بکنیم، به عنوان یک عامل بازدارنده طلاق و نظیر اینها تلقی کرده‌ایم.
* در تعیین مهر پرستیژ اجتماعی، جنبه‌های اقتصادی مد نظر قرار می‌گیرد و تنها چیزی که وجود ندارد همان جنبه‌های انسانی و عشق و محبت حقیقی است.
* مساله مهر که اسلام خواسته از آن در بهترین جهت و در بهترین طریق استفاده اصولی بکند، در طریق ناروایی افتاده است

مرتضی شبستری

ـ قوانین اسلامی یاالزامی است یا اینکه افراد دربجا آوردن آن قانون صاحب امتثال یااراده می باشند. و آن قوانین را می توانند بامقتضیات زندگی خودشان تطبیق بدهند.

دراین مباحثی که عنوان می شود، قوانین الزامی انسان تماما براساس یك کلمه قرار گرفته و آن اینکه تمام مخارجی که درجامعه بشری هست، باید مرد تحصیل کند. ازمهر گرفته تا شیردادن بچه و پول معالجه و دوا و درمان زن و..... که همگی به عهده مرد است. بنابراین اسلام می خواهد زن را از تمام مشکلات تحصیل مخارج مصون دارد، تا او بتواند نقش بزرگش را درتشکیل خانواده و تربیت اولاد به جا بیاورد. درتمام شئون سنگینی که بار تحصیل مادی زندگی به عهده مرداست، مهر یك تکلیف الزامی نیست. اگر زنی گفت من مهر نمی خواهم، هیچ اشکالی ندارد. امااگر زنی درابتدای ازدواج، مهر نخواست ولی بعدا مطالبه مهر کرد، قانون مهرالمثل درقرآن معین شده است. که دراین صورت مهر حقی است بگردن مرد. حال می خواهد در جریان عقد و نکاح مبلغ مهر گفته شود و یا بعدا. اماهمانطور که مرد،مهر و مخارج زندگی زن را تامین می کند، ازنظر اجتماعی هم یك قیمومیتی برعهده اوست. اگر زن می خواهد مسافرت بکند، باید ازشوهرش اجازه بگیرد.

البته استثنائاتی هم هست. اگر زنی از مال خودش مستطیع شد و بخواهد به سفر حج برود و شوهرش به او اجازه ندهد، زن آزادانه می تواند به رفتن حج قیام بکند. درقاموس اسلام، زن هیچگونه حقی در دادن پول به شوهرش ندارد. این دین مالی همیشه بگردن مرد است و درمقابلش اطاعت زن ازمرد درامور اجتماعی و حفظ نوامیس واجب است. الرجال قوامون علی النساء بمافضل الله بعضهم علی بعض وبما انفقوا من اموالهم فالصالحات قانتات.

امین پور

ـ جناب آقای شبستری آیا درازدواج منقطع مهر، شرط صحت است؟

شبستری

ـ ازدواج منقطع، حکم اجاره داری دارد نه حکم زن داری. قرآن مجید کلمه اجاره را در آنجا بکار برده است. ازدواج منقطع، اجرت دارد.

امین پور

ـ ظاهرا شاید بعضی از تعبیرات درزبان عرب آن معنایی را که همان لفظ درزبان فارسی القاء می کند، القاء ننماید. مثلا درآیه‌ای که از قرآن درباره مهر روایت کردند، تعبیر به صدقات شده، ولی صدقه درزبان فارسی معنای ذلت آوری را القاء می کند. واین معنا درتعبیر عربی نیست، بنابراین نسبت به ازدواج منقطع اگر لفظ «اجورهن» بکار می رود، نباید از آن به اجرت تعبیر کنیم، بلکه باید تعبیر به مهر کنیم همانطور که در آیاتی، ازمهر تعبیر به صدقات شده است.

شبستری

ـ من هم عنوان کردم درازدواج موقت، مهر لازم است اما من عرض کردم حکم اجاره را دارد.

دکتر توسلی

در حدود مساله مهر که به تفصیل صحبت شد، فکر می کنم مساله‌ای دیگر باقی نمانده است. از نظر نصوص اسلامی مشخص شد که مهر یک ملاک و معیار است که جنبه مالیش زیاد مورد نظر نیست و همانطور که جناب بلاغی فرمودند، مهر نشاندهنده یک نوع میثاق و یک نوع قول و قراری است بین مرد و زن. با اینکه این قول و قرار به شکل مالی مطرح می‌شود.

اگر خانواده را یک جامعه کوچک و اجتماعی واحد در نظر بگیریم، نوعی تقسیم کار در آن صورت گرفته است. پرداخت بودجه این جامعه و پرداخت مال این جامعه، بعهده مرد است ودر برابرش از زن انتظاراتی می‌رود.

البته در اینجا پرداختن از یک طرف و پرداختن از طرف دیگر مطرح نیست. در اینجا صحبت از یک تقسیم کار شده است که تامین بودجه با مرداست و در برابر آن، زن مسئولیتهای خاص خودش را باید قبول کند. البته تعبیر آقای شبستری با آن مسائل فطری که در اینجا مطرح شد، درست در می‌آید و چون مرد از نظر فطری، قدرت کارش وبازده کارش بیشتر از زن است، بیشتر می تواند بودجه‌دار این خانواده و واحد اجتماعی باشد.

بنابراین اگر صحبت از پرداخت مهر است به جهت بودجه‌گذار بودن مرد در این اجتماع کوچک است وگرنه صحبت از افتراقی نیست که یکی پول می‌دهد و دیگری پولی نمی‌دهد. در برابر این پرداخت بودجه، زن هم مسئولیتها و حقوقی دارد که آقای شریعتی فرمودند و آن مساله ارث بود. که اگر مساله مالی هست، بلافاصله می‌بینیم که این مساله مطرح می‌شود که زن باید در ارث سهم کمتری ببرد، چرا که در زندگی مسئولیت بزرگتری به عهده مرد گذارده شده است. من فقط خواستم عرض بکنم که تساوی در اینجا برقرار هست.

صدر بلاغی

ـ من تذکری در ذیل فرمایشات سودمند جناب شبستری می‌خواستم به عرض برسانم. یک ملاک کلی از نظر اسلامی وجود دارد که اسلام به هیچ شرطی زن را ملزم به تامین مال و وسائل و عوامل اقتصادی زندگیش نکرده است. یعنی زن در جامعه اسلامی مکلف نیست که برای نان درآوردنش کار بکند. برای اینکه این زن تا وقتی که دختر است، در حضانت پدر است و پدر نباید به جهت احسان و تبرع زندگی دخترش را اداره کند، بلکه برپدر این امر واجب است. اگر پدری مسلمان هست باید زندگی دخترش را تامین کند. واگر این دختر، پدرنداشت، این وظیفه متوجه برادرهای دختر می‌شود. اگر دختر شوهر کرد این وظیفه متوجه شوهرش است. اگر شوهرش مرد یا طلاقش داد، این برنامه باید از طرف پدرش یا جانشین پدرش رعایت شود و اگر هیچکس در خانواده این زن نبود که شئون مالی او را تامین کند، این وظیفه به عهده حکومت و صندوق بیت‌المال اسلامی است.

یعنی حاکم اسلامی حق ندارد به یک زن بگوید تو که یک نان‌آور نداری، باید بروی کاری کنی مثلا سکرتر فلان آقا بشوی یا در فلان کارخانه یا موسسه با فلان مرد شانه به شانه بزنی. اسلام چون به عفت زن نظر بسیار دقیق و ظریف دارد، از این جهت هیچ وقت زن را مسئول ساختن زندگیش و مسئول درآوردن مال برای نان و برای سایر تکالیف معیشت خودش نمی‌داند و این مساله بسیار دقیقی است که مردم به آن توجهی ندارند.

دکتر توسلی

ـ بطور کلی افزایش مهریه در زندگی ما که به آن دچار هستیم چند منشا دارد. یکی از این منشاءها، به قبل از اسلام برمی گردد که در جامعه امروز وجود دارد. مساله مهر قبل از اسلام بطور نادرستی وجود داشته است. معنا و مفهوم مهر رازی است که در همان کلمه «نحله» نهفته شده است، در جوامع اسلامی همیشه گرایش بازگشت به عادات جاهلیت وجود داشته است. یعنی عادات و رفتارهایی که باید جنبه اسلامی داشته باشد با سنن و آداب ملی عجین شده است. باز من اینها را مهم نمی‌دانم، چون زندگی جدید ما شدیدا تحت تاثیر غرب قرار گرفته است. در عصر جدید با تحولاتی که در جوامع شرقی بوجود آمده است، توسعه مهریه وبالا رفتن توقع زن از نظر سطح زندگی، منشاء

سید صدرالدین بلاغی:

* اسلام به هیچ شرطی زن را ملزم به تامین مال و وسائل و عوامل اقتصادی زندگیش نکرده است. یعنی زن در جامعه اسلامی مکلف نیست که برای نان درآوردنش کار بکند.

غربی دارد. ولی متاسفانه این مساله مطرح است که ما همیشه از جهات منفی تحت تاثیر این مساله قرار گرفتیم. در اروپا مهر وجود ندارد و یا مثلا در یونان، مهر از طرف زن به مرد داده می‌شود. بنابراین در آنجا این مساله وجود ندارد و اگر زن امروز از هرجهت خود را متمدن و تحت تاثیر غرب می‌داند، ما از جهت افزایش مهریه‌ها به الگوی غربی تن درنداده است واین نشان می‌دهد که جنبه‌های انحرافی مساله همیشه برجنبه‌های اصیل آن می چربد. من اکنون خلاصه یک تحقیق را که در زمینه مهر انجام داده‌ام به عرضتان می‌رسانم، در شهر تهران در دو مقطع زمانی مختلف یعنی در ۸ سال، منحنی مهریه مرتبا بالا می‌رود. با اینکه زن امروز مدعی است نباید مورد خرید و فروش قرار بگیرد، ولی در این مورد درست در جهت عکس قدم گذاشته است. واین جنبه پاتولوژیک یعنی جنبه آسیب‌شناسی مساله است که باید به آن توجه کرد.

این دو منحنی کاملا نشان می‌دهد که مرتبا برمیزان مهریه‌ها افزوده شده است. این آمار در سال ۱۳۳۷ و دیگری در ۱۳۴۶ گرفته شده است که در ۱۳۳۷ ـ مهریه‌های کم، حدش پائین است، و مهریه‌های زیاد در حد معتدلی است. در سال ۱۳۴۴ میزان مهر بالا می‌رود.

بنابراین ما در حقیقت در یک خط صحیحی نیستیم ولی آنچه مسلم است جهت حرکت ما، حرکت اصولی نیست. در جامعه امروز ما ناایمنی زیاد شده است وما به جای اینکه مهر را به عنوان سمبل محبوبیت و روابط ملکوتی تلقی بکنیم، به عنوان یک عامل بازدارنده طلاق و نظیر اینها تلقی کرده‌ایم. پس معنا و مفهوم مهر از بین رفته است.

در تعیین مهر، رقابت، پرستیژ اجتماعی، جنبه‌های اقتصادی مدنظر قرار می‌گیرد و تنها چیزی که وجود ندارد، همان جنبه‌های انسانی و عشق و محبت حقیقی است. مهریه‌ها برحسب طبقات مختلف اجتماعی متفات شده است و رابطه مستقیمی پیدا کرده با سطح تحصیلات زن. هرچه میزان تحصیلات زن بالا می‌رود میزان مهریه‌ها هم بالا می‌رود. درست برخلاف آنچه که فکر می‌کنیم، تجدد، تحصیل درجهت سالم عمل می‌کند، خود تحصیل همیشه یک عامل پرستیژ و حیثیت است و برروی سایر عوامل تأثیر می‌گذارد.

و در این سیر کسی که بیسواد است دارای حداقل مهر است. و حداکثر «مهر» به تحصیلکرده‌ها می‌رسد که البته تحصیلکرده‌ها هم به دو دسته تقسیم می‌شوند، ۵۰ درصد با حداکثر مهر و ۵۰ درصد با حداقل مهر. بنا براین مساله، یک مساله حساس اجتماعی است، بنا براین مساله مهر که اسلام خواسته ازآن دربهترین جهت ودربهترین طریق استفاده اصولی بکند در طریق ناروایی افتاده است. مهمترین عاملی که موجب چنین امری شده است، نداشتن ایمان و مکشوف نگشتن حقیقت است. حتی کسانی که ایمان هم دارند، فکر نمی‌کنند که این مساله یک مساله حساس اجتماعی است و به این مساله جنبه شخصی و خانوادگی می‌دهند. و در نتیجه نتایج ناروایی به بار می‌آید. وحتی طبقات اجتماعی مختلف سنتهای خاص خودشان را دارند و هرکس به راه انفرادی و غیر اجتماعی و غیر اسلامی که خودش در پیش دارد، می‌رود.

دکتر علی شریعتی

از آقای دکتر توسلی یک سؤالی داشتم، آنچه که خودم از صحبتهای ایشان فهمیدم و نتیجه گرفتم، این است که خانواده در ایران از یک طرف به غرب گرایش پیدا می‌کند و از یک طرف به جاهلیت یعنی به عنوان تیپ اجتماعی ما غربزده می‌شویم و به عنوان سمبلهای جاهلی به جاهلیت بر می‌گردیم. و به فرمایش درست آقای بلاغی، هرکجا که جاهلیت وجود داشته باشد، ما بطرفش رانده می‌شویم. بهرحال از اسلام که دور بشویم، بهر طرف که برویم آزادیم. از نظر روابط اجتماعی و تیپ اجتماعی بسرعت غربزده می‌شویم و از لحاظ قومی و بومی به شکل جاهلی در می‌آییم. یعنی هم زن می‌خواهد به شکل اروپایی دربیاید و هم مبلغ گزافی مهریه می‌خواهد که این مبلغ گزاف مهریه به عنوان بهای خرید و فروش است که یادگار دوران بردگی زن است. اما مساله‌ای را که از نظر رابطه مهریه با میزان تحصیلات آقای دکتر عنوان کردند، برای من ایجاد سؤالی کرد. که این سؤال شاید نوعی تبرئه تحصیلکرده‌ها باشد. قبول این مساله بسیار مشکل است که چگونه رشد علمی و تحصیل مرد و زن با رشد یک سنت جاهلی هماهنگ شده است. همانطور که ایشان از یک تحقیق عینی در مورد مهریه در تهران، دریافتند که یک رابطه مستقیم نه معکوس بین افزایش تحصیلات و افزایش نرخ مهریه وجود دارد، این سؤال بوجود می‌آید که آیا علت افزوده شدن مهریه، افزوده شدن سطح تحصیلات و درجات تحصیل است یا برعکس! یک مساله اساسی در اینجا مطرح است و آن مساله تعلیم و تربیت است که تعلیم و تربیت است که تعلیم و تربیت آسلامی در قدیم در دست بنیاد اسلامی بود و اکنون در دست حوزه علمیه است.

در حوزه علمیه قدیم، یعنی در نظام تعلیم و تربیت اسلامی، چون تعلیم وتربیت باز وازاد است یعنی هرفردی با نداشتن هیچیک از شرایط ادامه تحصیل که حتی ادامه زندگی برایش مشکل است، وحتی نمی‌تواند به عنوان یک دهقان در ده زندگی کند، می‌تواند بسادگی و بدون هیچ گونه قید و شرطی وارد حوزه علمیه اسلامی بشود، و یک رشته‌ای را انتخاب کند و به میزان استعدادش تاهر درجه تکامل تحصیل که می‌تواند پیش برود و در آنجا حداقل بورس، یعنی خانه و شرایط تحصیل برای او وجوددارد. و با این شرایط می‌بینیم که اغلب علمای بزرگ اسلامی ما که فارغ‌التحصیل حوزه علمیه اسلامی بودند، ریشه روستایی دارند. یعنی بیش از ۹۰٪ علمای بزرگ که ما الان هم می‌توانیم از آنان اسم ببریم. و در سطح اجتهاد و مرجعیت هستند، وابسته به قشر بسیار محروم و برآمده از روستاها هستند. بچه یک دهقانی بودند که در حوزه آمدند و مجتهد و مرجع و عالم و فقیه بزرگ شدند و شخصیت بزرگی پیدا کردند. تحصیلات مدرن، دبیرستانی و دانشگاهی به خاطر قید و بندهای خاصی که در آن وجود دارد و یکی از آنها مشکلات مالی و پرداخت شهریه است، قید بزرگی را بوجود آورده است و اینک تحصیلات عالی یک مقدار مخارج سنگینی را در بر دارد که هرکس نمی‌تواند بپردازد. به همین خاطر مساله درجات تحصیل با درجات طبقات اقتصادی هم بسته شده است. فارغ‌التحصیلان دانشگاههای ایران و اروپا و اکثر اساتید دانشگاه، دکترها و مهندسین درست برعکس علمای بزرگ حوزه علمیه وابسته به طبقات بالا هستند. یعنی ۹۰٪ آنها فرزند بورژوارها و سرمایه داران شهری می‌باشند. و ۵ تا ۶ درصد آنها فرزند مالکین بزرگ روستا هستند. و بسیار کمند افرادی که از طبقات پایین روستایی توانسته باشند تحصیلات عالی مدرن و درجه

دکتر علی شریعتی:

* فارغ‌التحصیلان دانشگاههای ایران و اروپا و اکثر اساتید دانشگاه، دکترها و مهندسین درست برعکس علمای بزرگ حوزه علمیه وابسته به طبقات بالا هستند.

دکترا داشته باشند. اگر بالا بودن مهریه زن با بالا بودن درجه تحصیل مناسبت دارد، این مساله به علت رابطه درجه تحصیل و رابطه مهریه نیست، بلکه به علت رابطه درجه تحصیل و رابطه درجه طبقاتی اشرافیت اقتصادی است.

دکتر توسلی

فرمایشات دکتر شریعتی بنظر من کاملاً دقیق و درست است. اما مساله این است که ما اصولاً در چه جوی زندگی می‌کنیم. و اصولاً تحصیلات تا چه حد همگانی شده است؟ ولی جدول دیگری که من از همین تحقیق استخراج کردم، این است که این رابطه بین میزان مهریه مرد و میزان تحصیلاتش وجود ندارد. یعنی میزان تحصیلات مرد تاثیری در میزان مهریه نداشته است.

اما رابطه‌ای که بین تحصیل زن و مساله افزایش مهریه وجود دارد، بیشتر به خاطر پرستیژی است که زنها از تحصیل می‌گیرند. حتی اگر زنی از طبقات پایین بتواند به تحصیلات عالیه برسد، دیگر به مهر کم راضی نمی‌شود. در واقع مساله پرستیژ تحصیل به یک مساله طبقاتی اضافه شده است وحالت ثالثی رابوجود آورده است. درست است که سطح تحصیلات به سطح طبقات و مسائل دیگر اجتماعی ارتباط پیدا می‌کند، ولی در تمام این موارد، سطح تحصیل به عنوان عامل تعیین کننده است. حتی بر افرادی هم که از طبقات پایین به چنین مدارج تحصیلی پیدا کنند، از آن طبقه خودشان جدا می‌شوند. در واقع دلشان می‌خواهد با تحصیلاتشان یک شبه، بورژوا شوند. ولی من انتظار داشتم که مساله تحصیلات مانع بزرگی در جهت افزایش مهریه‌ها باشد. لااقل یک مانعی باشد در جهت جلوگیری از رشد مهریه‌ها. ولی اینطور نبوده است. صدر بلاغی ـ از سخنان سودمند دو دانشمند بزرگ و محترم جناب استاد دکتر علی شریعتی و جناب دکتر توسلی استفاده کردم. اما یک نکته مختصری به عنوان مکمل به این بحث اضافه می‌کنم، شاید تا جایی که ممکن است بحث ما جامع الاطراف انجام شده باشد.

به نظر من علت اصلی درافزایش مهریه‌ها، گرایش روزافزون ما به تمدن مادی غرب و ارزیابی تمام مسائل بر مقیاس دلار است و چون دیگر ان اکرمکم عندالله اتقیکم در جامعه ما مصداقی ندارد، افزایش مهریه‌ها در جامعه بروز کرده است. برای اینکه اساساً وضع زندگانی و تمدن و فرهنگ ما به تمام معنا مادی شده است.

و مساله دیگری که آقای دکتر عنوان کردند، مساله ناایمنی وضع زندگی خانمها هست. من این مطلب را می‌خواستم به عنوان تذکر عرض کنم که این اشتباه بزرگی است که گریبانگیر جامعه ما شده است که جمعی از بانوان تحصیلکرده اجتماع ما تصور می کنند اگر هر چه مهریه را زیادتر بگیرند، تعهد بیشتری برای مرد ایجاد می کنند. این طرز تفکر صد درصد غلط است. اگر فردی احساس کند که از عاطفه و علاقه او به دختری سوء استفاده شده است. و بخاطر علاقه دختر در تنگنا قرار گرفته است و به او می‌گویند که اگر می‌خواهی این دختر را به تو بدهند، باید یک میلیون پول بدهی و آن مرد چون تحت تاثیر فشار عشق و علاقه قرار می‌گیرد، این شرایط را می‌پذیرد، اما بعدها عکس العمل منفی نشان می‌دهد. چون می‌دانیم که مسائل عاطفی به قلب انسان مربوط می‌شود و قلب هم به معنای دگرگونی است و عاطفه انسان نیز مورد دگرگونی قرار می‌گیرد و مانند فکر و منطق ثبات ندارد.

بنابراین وقتی که مردی تحت تاثیر عشق و علاقه نسبت به دختری تن به یک چنین تعهدی خطیر و سنگین می‌دهد و چنین بار گرانی را به عنوان مهریه بر دوش می‌کشد. بعداز گذشت چند سال زندگی وقتی که درمی‌یابد قسمت عظیمی از این عاطفه او ساخته فهم و تخیلش بود، به واقعیت پی می‌برد. چون مسلماً کیفیت عاطفی دوران نامزدی که به همان شکل اولیه نمی‌ماند. مسلماً وقتی هم که خانم دو سه تا بچه آورد وام البنات والبنین شد دیگر آنوقت شدت عاطفه به آن حرارت باقی نمی‌ماند. و تأثیر عاطفی عشق فرو کاسته می‌شود و آتش عشق سرد می‌شود و رو به افسردگی می‌گذارد، آنوقت مردفکرمی کند که چرا مرا زیر بار مهرچنین سنگینی قرار دادند و از شدت عاطفه من سوء استفاده کردند و یک عکس العملی به عنوان عصیان در روح و فکر این مرد بوجود می‌آید و به فکر انتقام گرفتن می‌افتد. و می‌فهمد مجبور بوده است که چنین مهر سنگینی را تقبل کند و هر وقت که فکر می‌کند مثلاً ۱ میلیون تومان بابت مهریه به این خانم بدهکار است، بشدت عصبانی می‌شود و از آنجا که انسان ذاتاً طالب آزادی است و می‌خواهد خود را از این بند نجات بدهد. آنوقت شروع به بدرفتاری و نقشهای خلاف اخلاق و مروت می‌کند. زور گفتن به زن و بهانه جویی نسبت به زن شروع می‌شود و آن لطف و محبت که شرط اول و پایگاه مهم زندگی خانوادگی است از بین می‌رود، بنابراین چنین طرز فکری اشتباه است که مهر سنگین ضامن امنیت زن است. روایتی است از پیامبر بزرگوار که می‌فرماید: «نحوس المرأة فی غلاء مهرها» نحوست زندگی زن از گرانی مهرش شروع می‌شود. باز می‌فرماید: «اعظم النساء برکة ایسرهن معونة» مبارکترین زنها در زندگانی اجتماعی و خانواده آن زنی هست که معونه‌اش و بار اقتصادیش بر مرد سبکتر باشد.

دکتر کاظم سامی

در مورد نفقه که مرد باید نفقه و مخارج خانواده را تامین کند، این سئوال مطرح می‌شود که آیا زن می‌تواند بگوید که من نفقه نمی‌خواهم، و می‌خواهم دارای همان حقوقی که شوهرم دارد، بشوم؟ مرد در جامعه کار می‌کند، زن به این علت کار نمی‌کند که مخارجی از زندگی به عهده او نیست، وقتی مرد قرار شد بودجه گذار و تامین کننده زندگی باشد، زن احتیاجی به کار کردن ندارد. مرد کار می‌کند و زن از کار در جامعه معاف می‌شود. ولی در قبالش زن باید در منزل بماند و کار بزرگتر یعنی تربیت کودک و سازندگی انسان را به عهده بگیرد. چون می‌دانیم که دوران کودکی دوران تکوین شخصیت است. و وظیفه اساسی ساختن شخصیت کودک به عهده مادر است که درخانه هست.

نقش مادر، نقشی نیست که بشود کسی را جانشینش کرد. مرد در خارج از خانه کار می‌کند و تامین مال خانواده بعهده اوست. و زن تربیت کودک را به عهده می‌گیرد.

حال اگر زن بگوید هر دو کار را تقسیم کنیم. من نفقه نمی‌خواهم در قبال تامین نفقه، دراجتماع کار می‌کنم و وظیفه پرورش کودک نیز مشترکا انجام بشود. یعنی مرد و زن در تامین مسائل مالی نقش مشترک داشته باشند و هم در تربیت کودک این نقش را توامانجام دهند. با این وصف آیا حتی فارغ از مسائل مذهبی، می‌توان به تربیت درست کودک دست یازید.

از نظر علمی امروزه در دنیا ثابت شده است که نقش مادر در تربیت کودک نقش بدون جانشین است. یعنی نقش عاطفی زن در تربیت کودک جانشین پذیر نیست. حتی پرورشگاهها و موسساتی با پیشرفته ترین متدهای علمی قادر به تربیت کودک نیست، چون در منزل یک مادر عهده دار تربیت یک کودک (و البته در موارد استثنایی که بچه دو قلو یا سه قلو هست) است، اما در پرورشگاه یک پرورشگر عهده دار تربیت بچه‌های بسیاری است.

البته اگر در پرورشگاه بخواهیم که یک زن عهده دار تربیت یک کودک بشود، آنوقت چه سودی از نظر مالی عاید ما خواهد شد؟ ما مادری را از خانه بیرون بیاوریم و به کار اقتصادی درکارخانه یا اداره بگماریم و بعد زنی دیگر قرض کنیم تا او همان وظیفه‌ای را که مادر باید در خانه انجام دهد در پرورشگاه انجام بدهد.

ادامه دارد

مصاحبه با شیخ سعید شعبان روحانی برجسته اهل سنت و رهبر جنبش توحید اسلامی طرابلس

پیروزی مسلمانان لبنان و فلسطین در گرو وحدت آنهاست

اشاره:

مصاحبه‌ای را که در زیر می‌خوانید گوشه‌ای از نظرات شیخ سعید شعبان چهرهٔ مبارز، مستقل و محبوب لبنان در مورد انقلاب اسلامی، مسائل منطقه و مبارزه با استکبار جهانی و... است که از آخرین شمارهٔ مجله پاسدار اسلام گزینش شده است و بلحاظ این که مطالب آن از اهمیت ویژه‌ای برخوردار است روزنامه اطلاعات اقدام به چاپ آن کرده است.

***

* انقلاب اسلامی ایران، وحدت اسلامی را مهمترین و اساسی‌ترین عامل پیروزی مسلمانان می‌داند. نظر شما در بارهٔ وحدت قشرهای اسلامی چیست؟ و چه راه‌هائی را برای رسیدن به این وحدت، توصیه می‌کنید.

ـ وحدت اساس عقیدهٔ مسلمانان را تشکیل می‌دهد. وحدت برانگیخته از ایمان مسلمین به وحدانیت خداوند و هماهنگی نظام الهی در جهان است، و مردم جزئی از این ملکوت‌اند که خداوند آفریده و حرکتی منظم و منسجم در آن ایجاد کرده است. پس سزاوار است مسلمانان در مدار شریعت الهی حرکت کنند همانگونه که ستارگان در مدارهای خود به حرکتشان ادامه می‌دهند. و هر اختلاف و ناهماهنگی در چرخش شریعت، به بدبختی و فلاکت و هرج و مرج منجر می‌شود.

هنگامی که انسان با نظام زندگی به مخالفت می‌پردازد، نشانه‌ای از پراکندگی و جدائی خواهی تلقی می‌شود، و

* برای ما ثابت شده است که ملت ایران که برای یاری حق بر باطل شوریدند، انقلاب خود را نگه می‌دارند و از آن محافظت می‌کنند

چنین است انسان کافر و ملحد که نشانه‌ای از اختلاف و الگوئی از پراکندگی و تفرقه در این نظام جهان است که خداوند آن را آفریده و برای ما ترسیم نموده است. و همانا خداوند از آغاز پیدایش تاریخ، با نعمت هدایت بر بشریت منت نهادو انسان نخستین را به سوی حق و حقیقت رهنمون شد و به او فهماند که آفریدگارش همان خدای یکتا است و لازم است که تنها او را پرستش نماید و گرنه سزاوار کرامت انسانی نیست و حضرت آدم «علیه السلام» را در بهشت خود جای داد و فرشتگانش را برای او به سجده واداشت و او را گرامی و تکریم نمود و از او خواست که از شیطان پیروی و اطاعت نکند و امری را بر او ناروا دانست که به آن نیازی نداشت و تنها برای آزمایش و امتحان ایمانش او را نهی کرد ولی آدم «ع» به فریب شیطان گوش فرا داد و در نتیجه از جنت الهی خارج شد.

و چنین است شخص مسلمان که خداوند شریعتش را بر او فرستاد تا امر الهی را به او بشناساند، پس بر مسلمان واجب است که در داخل همین دائرهٔ امر الهی همگام با دیگر مسلمانان جهان بچرخد و به حرکتش ادامه دهد.

مسلمانان را کتابی است آسمانی که خدای بر آنان ارزانی داشت تا امر را از نهی و خیر را از شر تشخیص دهند، و قرآن گواه و حجت خدا بر آنان باشد، و همچنین پیامبری مهربان در میان آنان فرستاد تا به سوی حق هدایت و راهنمائیشان کند و عرب و عجم گرداگرد وجود مقدسش، با هم و در کنار هم زندگی کنند. مسلمانان نیز تا پیامبر بزرگ «صلی الله علیه و آله و سلم» در میانشان بود، به همان وحدت و انسجام ادامه می‌دادند، و پس از رحلت آن حضرت، اختلافی پیدا شد که هرگز روا نیست این اختلاف در تمام نسلها ادامه یابد.

و حال که ما درصدد آنیم، امت را بر اساسهای محکم شریعت استوار سازیم پس بر ما است به همان اصلی که پیامبر «ص» از آن حرکت خود را آغاز کرد، باز گردیم، چه در آن دوران، نام و نشانی از مذهبها و گروه‌های گوناگون نبود، و همان اسلام ناب دین مردم بود و بر جامعه حکمفرما که «ومن یبتغ غیر الاسلام دینا فلن یقبل منه و هوفی الآخرة من الخاسرین» ـ و هر کس بجز اسلام دینی بر گزیند، هرگز از او پذیرفته نخواهد شد و او در آخرت از زیانکاران است.

آری! آن زمان فرقه‌ها و گروه‌ها وجود نداشتند و هدایت تنها از نور محمدی بر انگیخته شد و به ما رسید و هم اکنون هر که خدا را به وجدانیت بشناسد و رسالت را تصدیق کند و قرآن را بپذیرد و در نمازش رو به قبله و در نیایشش، سر به آستان الهی بگذارد و ارکان اسلام و ایمان را باور داشته باشد، او را از امت، اسلامی می‌دانیم و یکایک افراد امت اسلامی را از اهل نجات می‌دانیم و سخن آنان که تنها خود را نجات یافته می‌دانند، نمی‌پذیریم. و گر چه روایتی از پیامبر اسلام «صلی الله علیه و آله و سلم» رسیده است که بر پراکندگی و انقسام امت به گروه‌های بسیار دلالت دارد ولی اینها جزء فرقه‌هائی نیستند که خدا را به وحدانیت باور دارند و به نبوت و قرآن گواهی می‌دهند. بلکه این گروه‌ها همانهائی هستند که از اسلام جدا

* ما معتقدیم تنها راه رهایی و آزادی سرزمین فلسطین همان راه وحدت اسلامی است.
* هنگامی که انقلاب ایران هویت اسلامی خود را اعلام کرد جنگ عراق علیه ایران آغاز شد و این جنگ از طرف تمامی دنیای کفر بر ایران تحمیل شده است

شدند مانند قادیانیت، بهائیت، درزی‌ها، کمونیست‌ها، ناسیونالیست‌ها (قومی‌ها) و دیگرانی که اسلام را رها کرده و با آن وداع گفتند.

و اما سنی‌ها و شیعیان و همه کسانی که برای خداوند متعال سربسجده می‌نهند و خدا را می‌پرستند و کتابش (قرآن) را برنامهٔ زندگی خود می‌دانند. ما همهٔ اینها را امت واحده و برادران خود می‌دانیم و جایز نیست که با آنان اختلاف داشته باشیم، بلکه باید آغازگر برخورد ما با آنها، حجم گسترده‌ای از مسائل مورد توافق باشد ـ که چه بسیار است ـ و آن عبارت از اصولی است که مسلمانان در آنها اختلاف ندارند.

از این روی، ما در لبنان، جنبش توحید را محوری برای استقبال و پذیرش تمام مسلمانان می‌دانیم و همه مسلمانان را دوست داریم، و به هر مسلمان موحدی (در نمازهایمان) اقتدا می‌کنیم و همدیگر را تکفیر نمی‌نمائیم؛ ما نه سنی‌ها را تکفیر می‌کنیم و نه شیعه‌ها را و نه هیچ گروهی از گروه‌ها که به اصول شرعی پایبند هستند.

ای کاش مسلمانان از کتاب خدا و سنت پیامبر «ص» پیروی می‌کردند تا اینکه خود را در برابر خدای متعال، هماهنگ و منسجم می‌یافتند و در آن صورت، همکاری و معاونت نه تنها ممکن که واجب می‌شد. آری! همکاری بین مسلمانان ـ شرعاً ـ برهمه واجب است. و لذا من از برادرانمان در ایران می‌خواهم دعوت به وحدت را تعمیم دهند همانگونه که انقلاب اسلامی با این شعار به میدان آمد ـ از این راه که همواره گروه‌هائی را از مسلمانان دعوت کنند و نمایندگانی را برای تبلیغ اعزام دارند و مسلمانان را به سوی خدا دعوت کنند و آنان را به لزوم همکاری در توحید صف اسلامی یادآور شوند.

ـ نقش آمریکا، شوروی و صهیونیسم بین‌الملل برای رودررونی و مبارزه با اسلام چیست؟ و وظیفه مسلمانان در مقابله با ابرقدرتها و اسرائیل اشغالگر چه می‌باشد؟

ـ دشمن کافر، چه آمریکائی باشد و چه روسی و چه اسرائیلی و چه قومی، از فرزندان خودمان باشند یا از بیگانگان، تفاوتی با هم ندارند چرا که کفار عرب مانند کفار عجم و مانند یهود و نصاری هستند و همانا خدای متعال در قرآن، این مطلب را بیان فرموده: «اکفار کم خیر من اولئکم ام لکم براءة فی الزبر» (۴۳ـ قمر) آیا کفار شما (ازقوم شما) بهترند از دیگر کافران یا اینکه برای شما در کتابهای آسمانی، براءتی (از عذاب الهی) وجود دارد؟ و در هر صورت آمریکا، اسرائیل، شوروی و دیگر دشمنان نمی‌توانند ما را به شکست وا دارند مگر اینکه ما آمادگی برای پذیرش فتنه‌ها و نیرنگهای آنان داشته باشیم پس اگر مسلمانان را یک نظر و یک رای بود و یک صف مرصوص را تشکیل می‌دادند، هرگز دشمن نمی‌توانست آزادانه در میهن اسلامی گشت و گذار داشته باشد و از فرزندان ما ارتشی بزرگ تشکیل دهد که اینان با امت خودشان به ستیز بپردازند مانند قومی‌ها (ناسیونالیست‌ها)، بعثی‌ها، کمونیست‌ها و دیگر ملحدانی که از اسلام شانه خالی کردند و به کفر گرویدند و از آن پس، خواه ناخواه بزرگترین ارتش را برای دشمن در خاک اسلامی تشکیل دادند.

آری! آمریکا و سایر کشورها بسیاری از وسایل ویرانی را در اختیار دارند ولی من بر این باورم که آنچه از سلاحهای آمریکائی ویرانی آفرین‌تر و کشنده‌تر است، همان اختلاف و نزاع داخلی است که منجر به شکست می‌شود همانگونه که خداوند خبر داده است: «ولا تنازعوا فتفشلوا و تذهب ریحکم» پس اگر ما بخواهیم با آمریکا، شوروی، اسرائیل و دیگر دشمنان مبارزه کنیم، می‌بایست صفوف خود را از لوث جاسوسان و دست نشاندگان، تصفیه کنیم و با نام خدا دست اخوت و برادری بهم دهیم و از آن پس، بی گمان خدای متعال ما را با نصرت خود یاری خواهد کرد چرا که خود وعده نصرت به آنان که خدا را یاری دهند، داده است «ان تنصروالله ینصرکم».

مسلمانان باید این حقیقت را درک کنند که ما هیچ ستون پنجمی از خودمان، در اسرائیل مشاهده نمی‌کنیم، در حالی که ستون‌های پنجم و ششم و دهم از فرزندان خودمان در میان ما وجود دارند که به نفع اسرائیل و یا روسیه کافر و یا آمریکای استعمارگر، فعالیت می‌کنند، پس ما پیش از آنکه آمریکا را دشنام دهیم، می‌بایست به این فرزندانمان که همکاری با اسرائیل می‌کنند، ناسزا بگوئیم و یا اینکه آنان را تذکر دهیم که به سوی خدا باز گردند و توبه کنند چرا که اخلاص و تعهد آنها نسبت به یهودیان بیش از خود یهودیان است.

ـ جنابعالی تنها راه نجات فلسطین و سرزمین‌های اشغالی و آزادی ملت فلسطین را در چه می‌دانید؟

ـ ملت فلسطین طرح قومی (ناسیونالیستی)، سوسیالیستی و ملی فلسطینی را تجربه کرده و سازمان آزادیبخش فلسطین، حل مشکل فلسطین را به عهده گرفته ولی از راه مادی و گاهی از دیدی ناسیونالیستی و از سال ۱۹۴۲ تاکنون، همواره ملت فلسطین عقب گرد کرده و از فلسطین (و آزادی آن) دورتر شده است و به اندازه یک وجب به آن نزدیک نشده است، و چندین بار توطئه‌ها برای از بین بردن ملت فلسطین به کار گرفته شده که گاهی توسط رژیمهای عربی و چندین بار هم بوسیله سازمانهای فلسطینی و گاهی بدست یهودیان استعمارگر انجام پذیرفته است.

ما معتقدیم تنها راه رهائی فلسطین و آزادی سرزمین فلسطین، همان راه وحدت اسلامی است و بر سازمان آزادیبخش است ـ اگر براستی نسبت به مردم فلسطین اخلاص دارد ـ که اسلامی بودن انقلابش را، نه ناسیونالیستی بودن آن، اعلام کند و میان ملت مسلمان فلسطین و جنبش اسلامی لبنان و انقلاب پیروزمند اسلامی ایران، و سایر مسلمانان ازاده جهان هماهنگی و انسجام پدید آورد.

بر انقلاب فلسطین است که هویت اسلامی خود را برملا سازد و جهاد در راه خدا را همگام با همه مسلمانان آزاده جهان اعلام نماید تا اینکه برنامه آزادی فلسطین آغاز شود. مسلمین هم کم نیستند و همه، مشکل فلسطین را مشکل خود می‌دانند پس چرا مشکل فلسطین را از مسلمانان دور نگهمیدارند و می‌گویند: سازمان آزادیبخش، تنها نماینده قانونی ملت فلسطین است!! در حالی که این سازمان نه آرمان ملت فلسطین و نه عقیده او را باور دارد. بلکه چه بسا در انقسام و جدائی افکندن میان مردم فلسطین، کوشش کرده باشد.

ما برای یاسر عرفات آرزوی هدایت داریم و امیدواریم او و دیگر رهبران فلسطینی به دیدار ایران بیایند و در اینجا دست در دست انقلاب اسلامی بگذارند، کما اینکه امیدواریم در آنجا نیز با جنبش اسلامی لبنان هماهنگ باشند و از آغوشهای آنان که با ضربه زدن به مسلمانان و مشکل فلسطین، در پی ایجاد راه حلی برای مشکل خاورمیانه! هستند، بیرون آیند چرا که آنان هرگز بیرون کردن و طرد دشمن اسرائیلی و توان دادن به آن و ثبت کردن فلسطین به نام یهودیان برای همیشه می‌باشد.

و اما راه حل، پشت پا زدن به کنفرانس‌های بین‌المللی و مخالفت کردن با قرار داد کمپ دیوید و آغاز پیکار و مبارزه‌ای جدی و سازش ناپذیر، ضمن پیروی از انقلاب اسلامی ـ با رژیمهای دست نشانده و ذلت بار و با یهودیان اشغالگر که سرزمین ما را اشغال و ملت ما را آواره کردند، می‌باشد.

ـ نظر جنابعالی راجع به جنگ ایران و عراق چیست؟

ـ این جنگ در ایام شاه بر ارتش ایران تحمیل نشد چراکه او دست نشانده آمریکا و ژاندارم منطقه به حساب می‌آمد، ولی هنگامی که انقلاب ایران، هویت اسلامی خود را اعلام کرد، جنگ آغاز شد و این جنگ از کل دنیای کفر بر ایران تحمیل شده است چه بلوک شرقی و چه بلوک غربی و همچنین چه از سوی اعراب و چه از سوی اسرائیل باشد و آن همه عِدة و عُدد که روانه جبهه (کفر) می‌شوند و آن همه تبلیغات مسموم علیه انقلاب پیروزمند اسلامی، دلیل قوت و نیرومندی انقلاب است نه ضعف آن، و اینها همه که برای شکست دادن به انقلاب دست بدست هم داده‌اند، قدرتی بالاتر از قدرت عصاها و بندهای ساحران فرعون ندارند که عصای حق، عصای موسی آنها را بلعید و اینچنین، انقلاب پیروزمند اسلامی که با عصای حق و

* راه حل مسأله فلسطین پشت پا زدن به کنفرانس‌های بین المللی و مخالفت با قرارداد کمپ دیوید و آغاز مبارزه‌ای جدی و سازش ناپذیر با رژیم‌های دست نشانده و صهیونیسم اشغالگر است

شمشیر حق مبارزه می‌کند، کل این سحرها و جادوها را که برخی از مردم خیال می‌کنند در این جنگ ظالمانه به پیروزی دست می‌یابد، خواهد بلعید و به کام خود فرو خواهد برد، و به خواست خداوند منتهی خواهد شد به انقلاب های بسیاری در سراسر نقاط جهان اسلام، و همانا خداوند وعده داده است که ارتش خود را پیروز خواهد کرد «وان جندنالهم الغالبون» و هان! ما منتظر وعده الهی هستیم «ویستلونک متی هوقل عسی ان یکون قریباً» ـ و از تو می‌پرسند: چه وقت خواهد بود؟ بگو: شاید وقت آن نزدیک باشد.

ـ درباره مسافرتتان به ایران و نتایجی که در این سفر بدست آوردید، آیا برای شما رضایتبخش و امیدوار کننده بوده است؟

ـ در هر دیداری که از ایران داشتیم، برای ما ثابت شد، این امتی که برای یاری حق بر باطل شوریدند، انقلاب خود را نگهمیدارد و از آن محافظت می‌کند. و همانا این انقلابی است اصیل و هرگز مانند انقلاب های دروغینی نیست که با مطرح نمودن شعارهای آزادیخواهانه آغاز می‌شوند و با خضوع و سربزیری در برابر بلوک شرق یا بلوک غرب پایان می‌پذیرند.

بیشتر انقلابهائی که در جهان پدید آمده است، به یکی از دو بلوک وابسته شده و آنچه راجع به کشورهای عدم تعهد گفته می‌شود، صورتی بیش نیست، چراکه همه آنها ـ چه بخواهند و چه نخواهند ـ وابسته‌اند زیرا در اصل، دارای مبانی آزادیخواهانه راستین نیستند.

اما در ایران، احساس می‌کنیم با اسلام قرآن و با اسلام پیامبر «ص» زندگی می‌کنیم نه اسلام مذهب‌ها و گرایش های گوناگون. بلکه همان اسلام ناب درخشانی که به صورت وحی از آسمان نازل شد و ما در اینجا محبت و اخوت و برادری و هماهنگی معنوی را در می‌یابیم. و هرچه بیشتر مسافرتمان به طول انجامد شیرین‌تر می‌شود و قلب‌ها روشن‌تر و روزها درخشنده‌تر می‌گردند و این دلیل صفای اهل انقلاب و صفای برادرانمان در ایران است، و این همان نعمت الهی است که درباره‌اش می‌فرماید: «و اذکروا نعمة الله علیکم اذاکنتم اعداء فألف بین قلوبکم فأصبحتم بنعمته اخواناً» ـ و به یاد آرید نعمت خدا را بر شما آنگاه که با هم دشمن بودید، پس او بین قلبهای شما الفت پدید آورد و در نتیجه این نعمت، با هم برادر شدید. و براستی که هیچ کس در جهان لذتی را مانند این لذت که برادران خداجوئی که در راه خدا و برای خدا با هم برادر شده‌اند، احساس می‌کنند نخواهند یافت. و از این روی ما اطمینان داریم خداوند قلبهای آکنده از عشق به او را نادیده نمی‌گیرد و تلاش سربازانی که با نثار خون و مال و فرزندان خویش در راه یاوری حق پیکار می‌کنند، ضایع نخواهد کرد چرا که خداوند کریم است و پاداش نیکوکاران را ضایع نمی‌کند «ان الله لایضع اجرمن احسن عملا».

ـ اینده حکومت در لبنان چیست و چه راهی برای محقق شدن حکومت اسلامی در لبنان وجود دارد؟

ـ ما بر این باوریم که مبارزه در لبنان طولانی خواهد بود، تا اینکه طرح اسلامی تکامل یابد. و به تحقیق، توان برقراری یک رژیم ملی در لبنان، بسیار دشوار است و اگر طرحی را به زور بخواهند بر مردم تحمیل کنند، پیروزی و دوام نخواهد داشت، و لذا ما معتقدیم بهترین فرصت‌ها برای برپائی حکومت الله در زمین، در این است که انقلاب اسلامی ایران، دست همکاری را به سوی مسلمانان لبنان دراز کند، تا اینکه طرح مسلمانان در این خطه از زمین و با این گروه از ملت مسلمان به تکامل رسد.

مسلمانان لبنان تاکنون وحدت خود را تکامل یافته نمی‌دانند و از این روی، باید مساعدت و همکاری را از انقلاب اسلامی دریابند تا اینکه به لزوم برقراری وحدت صفوف خویش مطمئن شوند، پیش از آنکه در اثر فتنه انگیزیهای برخی از رژیم‌ها و برخی از مستکبران، جنگ داخلی را بر آنها تحمیل کرده و آنان را به جان هم اندازند. و جنگهای دردناک بیروت، که بین لبنانی‌ها و فلسطینی‌ها یا بین سنی‌ها و شیعی‌ها، درگرفت، همان‌ها که حتی نام اسلام را بر خود نمی‌گذارند و تنها پیروی از برخی اهداف ملی گرایانهٔ تنگ‌بینانه می‌کنند، این جنگ‌ها تا اندازه‌ای طرح وحدت اسلامی را به تأخیر انداخت و بر برادران ما در تهران است که «جنبش امل» را نصیحت کنند تا در راه خدا با «حزب‌الله» همگام شود و ما هرگونه خصومت و دشمنی با حزب‌الله را بزرگترین فرصت استعماری برای از بین بردن وحدت اسلامی می‌دانیم.

نقش برادران ما در ایران این است که نگذارند برادران ما در امل و در حزب‌الله به لبنان بازگردند (نمایندگان امل و حزب‌الله) مگر اینکه با هم به وحدت رسیده باشند و اما آنانکه اصرار بر ایجاد شکاف در صف اسلامی دارند باید به وسیله‌ای کنار گذارده شوند، و این وسیله همان وحدت مخلصان است که سوداگران به نام اسلام و گروه گرایان را به انزوا می‌کشاند.

ـ لطفاً نظر خود را در مورد ملاقات با امام بیان فرمائید؟

ـ پیش از اینکه کسی با حضرت امام دیدار کند ممکن است تصور دیگری از ایشان داشته باشد ولی هنگامی که روبروی این انسان می‌نشیند می‌فهمد که خداوند سرش را در ضعیف‌ترین بندگانش قرار می‌دهد. من امام را انسانی ربانی و متواضع یافتم که چشم به رحمت خدا دوخته است، و همین تعلق و عشق او به الله است که خداوند او را که در غربت، آواره از وطن و دربدر می‌زیست همواره یاری داد. و خداوند با یاری دادن به امام به ما می‌فهماند که یاری خود را از هر کس که در راه امام گام برمی‌دارد ـ که همان راه راستین نبوت است ـ دریغ نخواهد داشت اینکه یک پیرمرد سالخورده بر کشورهای جهان پیروز گردد و آن سدی که از سوی استکبار جهانی بر ایران زده شده بود بشکند، این انسانی که نزدیک به ۹۰ سال عمر دارد و تمام بشریت را (بشریت مستکبر و ستمگر) به مبارزه می‌طلبد، به ما می‌فهماند که بی گمان او روح خدا است که نصرت خدا در شبانه روز با او همراه است، پس او امامی است که به حق پیوسته است و حق تعالی تأیید و نصرتش را از او برنخواهد داشت.

سزا است که مسلمانان ایران، قدر و منزلت امام خود را بشناسند و پیوسته همراه او باشند، رهنمودهایش را بشنوند و اطاعت کنند چرا که خداوند امر کرده است ما را که از الله و پیامبرش و اولی‌الامر پیروی و اطاعت کنیم و لازم است آنهاکه نسبت به ایشان بی‌تفاوت هستند، از خدا بترسند و همگام با علماء و مبارزان، در کنار آو باشند زیرا بدل از ایمان، کفر است و بدل از اسلام، شرک و بدل از امام، طاغوت. آیا می‌پذیرند که طغیان و ستم به ایران بازگردد و شاهی دیگر بیاید که برای حفظ منافع آمریکا حکومت کند؟! و بعد از حق چه می‌ماند غیر از گمراهی و باطل؟ «و ماذا بعدالحق الاالضلال».

از خداوند مسئلت می‌نمایم عمر این امام را که خدای تعالی بوسیلهٔ او، مسلمانان را پس از انتظاری زیاد، عزت بخشید، طولانی گرداند. و از خداوند می‌خواهیم به علمای ایران و ارتش و سپاه و تمام دست‌اندرکاران الهام کند که همواره در خدمت امام باشند و اوامر و دستوراتش را با جان و دل پذیرا گردند و از او اطاعت کنند که خداوند پاداش نیکوکاران را ضایع نمی‌کند «ان‌الله لایضیع اجرالمحسنین».

ـ با تشکر از شما که به عنوان یک حجت و یکی از برادران دانشمند اهل سنت، نقش عظیم و مهم خود را در این شرایط حساس تاریخ اسلام، به احسن وجه ایفا می‌کنید، و ما ضمن اینکه نمی‌توانیم احساس و علاقه و محبت خود را نسبت به شما توصیف کنیم، توفیقات روزافزون حضرتعالی و پیروزیهای پی‌درپی شما را در لبنان مظلوم، از خدای متعال خواستاریم.

ـ ما هم از شما استدعا داریم برادرانتان را با دعای خیر یاد کنید و آنها را یاری کنید که آنان مستضعف‌اند و کفر جهانی بر آنها همچنان ستم روا می‌دارد. ما همیشه به شما می‌نگریم همانگونه که هارون به موسی می‌نگریست. و خداوند بندهٔ خود را یاری می‌بخشد، مادام که او برادر مسلمانش را یاری می‌دهد.

والسلام علیکم.

«ورنی» بافته‌هنرمندانه ومنحصر به‌فرد در جهان

بقیه‌ازصفحه‌ه

دارد و راه سخت و مالرو آن از داخل کشتزارها و کوهستانها می‌گذرد. قشلاق شاملوی بزرگ ۵۰۰ نفر (حدود ۸۰ خانوار) جمعیت دارد. امسال یک مدرسه ابتدایی با ۳۵ دانش‌آموز تاسیس شده است که ۳ یا ۴ تفرشان دختر هستند. معلم مدرسه دیپلمش را از اهـر گرفته و از بچه‌های قشلاق خودمان است. یک معلم‌هم از دهات اطراف به کمک او می‌آید. دو دیپلمه دیگرهم داریم که فعلا در قشلاق، بیکارند!

از لطیف می‌خواهیم کسی‌رابه دنبالشان بفرستد. تنها «هاوار» است که می‌آید. او برادر لطیف است.در آستانه در، هر دو زانویش را روی گلیم‌می‌کوبدوچشم در چشم تکتک اعضای اکیپ می‌دوانند. چهره صمیمی و بشاشی دارد. می‌گوید: امشب برای جمع‌آوری‌سنگ به دره رفته بودم. اسمم «هاوار» است، به‌معنی‌فریادرس و فریادرسان. سال ۶۱ در کلیبر دیپلم گرفته‌ام. خدمت سربازی راهم گذرانده‌ام. مدتی در جبهه بوده‌ام. سال دیگر قصد دارم در کنکور شرکت کنم. رشته تجربـی خوانده‌ام و معدلم بالا است.به‌دندانپزشکی‌علاقه‌فراوانی دارم. با کوچ‌نشینی و رمه‌داری موافق نیستم. کار پر- زحمت و کم‌درآمدی است. من در شهر بوده‌ام.گو اینکه مردم آنجا در سایه، کار و زندگی می‌کنند اما زندگی‌در اینجاهم برایم دلچسب نیست. زنان ما «ورنی» می‌بافند و مردانمان دامداری‌وزراعت‌می‌کنند. وضع‌اقتصادی‌مان نسبت به قشلاق‌های اطراف، بدنیست. ورنی‌بافی هنر ارزشمندی است که تبدیل به یک حرفه شده‌است.حرکت سازمان صنایع دستی در منطقه مثبت بوده است و ورنی‌ها روز به روز از نظر کیفیت بهتر می‌شود. سهمیه قندمان کافی نیست. توزیع کننده شهری۲۰۰گرم از یک کیلو و ۲۰۰ گرم سهمیه سرانه تعیین شده رابه عنوان کرایه و دستمزد حمل آن به قشلاق برمی‌دارد. پارچه را از بازار آزاد تهیه می‌کنیم. هنگام بارندگی‌جز تراکتور هیچ وسیله دیگری قادر به حرکت در جاده‌ها نیست. ازدواج نکرده‌ام چون مشکلات فراوانی دارد. از اینجا به تبریز، تهران و شهرهای دیگر نیز مهاجرت کرده‌اند. مهاجرین، اکثرا نقاش، کارگر ساده ساختمانی و بنا هستند. آنها وضعشان به مراتب بهتر از ماست.

مهندس وقوفی می‌گوید:

ـ هدف سازمان از فعالیت در مناطق عشایری،رفع محرومیت است و به هیچوجه جنبه انتفاعی ندارد.

منطقه فاقد هرگونه امکانات زیربنایی مانند آب، راه و غیره است. ضمن اینکه تصور ایجاد و گسترش صنعت در این مناطق صحیح نیست. برای ایجاد درآمد و جلوگیری از مهاجرت روزافزون ساکنان مناطق عشایری، در موازات توجه به دامداری و کشاورزی، حمایت حساب شده و اصولی از صنایع دستی‌ضروری است. ما از نیمه دوم سال ۶۱ فعالیت خود را در منطقه «گرمادوز» محل استقرار ایل «جلیلیانلو» در شرایطـی آغاز کردیم که عشایر گرفتار سودجویی واسطه‌ها و سلفخرها بودند. دستمزد ناچیزی که آنها بابت ورنی بافی دریافت می‌کردند به‌هیچوجه با دستمزدی‌که‌امروز می‌گیرند قابل مقایسه نیست. در طول این‌مدت‌دستمزدها تا۳ برابر افزایش یافته است.

سفره را پهن می‌کنند و برای شام پیش می‌خزیم. صبح که از خواب برمی‌خیزیم تازه چشم‌مان به قشلاق و قلمرو گسترده آن می‌افتد. در دور دست چند زن‌به چالاکی تکه‌های بزرگ سنگ را ازداخل‌شریلریکتراکتور بیرون می‌ریزند. زیر پنجره ساختمان سنگی‌مان، دو نفر از زنان خانواده لطیف، سرگرم رنگ کردن تکمی نمد برای آلاچیق هستند. از ترس سگ‌ها جرات بیرون‌رفتن نداریم پس از صبحانه و خداحافظی با صاحبخانه، قشلاق شاملوی بزرگ را ترک مـی‌کنیم. از قشلاق «پیراحمدلو» می‌گذریم. در کنار این قشلاق چندباغ‌سیب قرار دارد و از نادر قشلاق‌هایی است که درخت درآن یافت می‌شود. نزدیک ظهر با ماشین به رود قره‌سو (دره‌اوت) مرز آبی شهرستانهای اهر و مغان می‌رسیم به این ترتیب شهرستان اهر و منطقه گرمادوز را ترک گفته و وارد شهرستان مغان می‌شویم. مقصدمان مغان غربی، از توابع بخش پارس‌آباد است. **ادامه دارد**

انقلاب فرهنگی ، دست‌آورد عظیم انقلاب اسلامی

بقیه از صفحه۶

پیاده کردن سیستم آموزش دانشگاهی غرب و همسان نبودن آن با وضع فکری دانشجوی ایرانی همه وهمه باعث گردیده بود که یک افت علمی در دانشگاهها محسوس شده و این روند همچنان تا انقلاب فرهنگی ادامه داشته باشد.

حال می‌توان به برخی از علل وقوع انقلاب‌فرهنگی پرداخت. انقلاب اسلامی در زمانی به پیروزی رسیدکه ایران و منطقه‌ی خاورمیانه در وضعیت خاصی بسر می‌برد. پیروزی مسلمانهای معتقد به پیاده کردن‌حکومت شریعت و احکام اسلامی، آنقدر تکان دهنده بود کـه ناظران آگاه به مسایل حاد منطقه و نقش انقلاب‌ایران در این خطه از جهان را برآن داشت که دست‌به‌تجزیه و تحلیلهای مختلف و گاه گوناگونی بزنند.

صرفنظر از تحلیل‌های ناهمگونی که در این‌زمینه ابراز می‌شد، آمریکا نیز به‌عناوین مختلف‌سعی‌درمتوقف کردن این روند از طریق اهرم‌های فشار خوددر داخل و خارج داشت. بدون شک یکی از این مراکز مـورد توجه واشنگتن، دانشگاه- با توجه به‌ترکیب گروههای سیاسی ناهمگونی که درآن وجودداشت- بود. گروه- هایی که به راحتی آلت دست قرار می‌گرفتندوبه‌سهولت در راستای اهداف آمریکا دست به اقدام می‌زدند.نمی- توان از این جناح‌ها و گروه‌ها انتظاری بیش از این داشت که آنها به لحاظ پیروی و استخدام یک سلسله عقاید غیرالهی و در نهایت مادی و الحادی‌هرنوع‌عملی را برای بمزانو درآوردن یک حکومت اسلامی مجاز می‌دانستند که بازی سیاسی و مانورهای بجا و نابجا از جمله اقدامات این گروهها در سطح دانشگاه‌هابود. به عبارت دیگر باید گفت که این گروه‌ها، خود را بـه شکلی، سخنگوی به‌اصطلاح خلق‌های ایران می‌دانستند و در سطح دانشگاه‌های محلی تبلیغاتی برای شـوجیه مهره‌های منحرفی که به تبعیت از امپریالیسم در بین‌این مردم دست به شورش و خرابکاری می‌زدند شده‌بود. نوعی خرابکاری که به تعبیر گروه‌ها احقاق حق بودو تلاش برای کسب خودمختاری و حقوق از دست رفته بود! درست تا دو سال بعد از انقلاب، بر درو دیوار دانشگاه‌ها اعلامیه‌هایی مبنی بر دفاع‌ازبه‌اصطلاح‌خلق‌ها نصب بود.

همین‌گونه اقدامات و حـرکات، و تبدیل شدن دانشگاه‌ها به جولانگاه گروه‌های‌شارو‌گروه‌های‌ملحد، دانشجویان صبور و دلسوز مسلمان را برآن داشت‌تا در یک اقدام هم‌آهنگ و جدی، برای اولین‌بار درتاریخ معاصر ایران دست این گروه‌ها را از سر دانشگاه‌قطع کنند و خود براساس یک سری معیارهای اسلامی، شروع به بازسازی آن نمایند. حرکت جدی مسلمان‌ها باعث گردید که گروه‌ها با توجه به کارنامه‌ی گذشته‌ی خود و اینکه هیچ دلیلی برای اقامه کردن نداشتند میدان را خالی کرده و بگریزند.

بی‌تفاوتی دانشگاه نسبت به مذهب در طول رژیم سلطنت، دور افتادن آنها از مسائل و مشکلات مردم، محصور شدن آنها در اطاق‌های دربسته و بحث‌های خشک و ایدئولوژی‌های بسته‌ای که‌اصلادر میان‌مردم پایگاه نداشت- همه و همه را می‌توان از علل بـروز انقلاب فرهنگی در سال ۱۳۵۹ قلمداد کرد.

باید که این نظام در آموزش عالی با یک حرکت گسترده فرو می‌ریخت و نیز لازم بودکه‌حرکتی‌براساس ایدئولوژی در آن آغاز می‌شد و سال ۱۳۵۹، سال اجرای این ضرورت گردید. **منیعور قادری**

پاسداران کمیته انقلاب اسلامی شهر هایم وزرند :

طی۵معامله‌صوری باقاچاقچیان ۲۳ کیلوگرم‌شیره تریاک‌بدست‌آمد

سرویس حوادث: باپی‌گیری پاسداران‌کمیته‌انقلاب اسلامی شهرهای بم ، زرند، قبرین و مشیه از چندین سوداگر مرگ ۲۸ کیلوگرم مواد مخدر کشف شد.

سخنگوی ستاد مرکزی کمیته انقلاب اسلامی طی تماسی با خبرنگار ما اعـلام کرد: پاسداران کمیته انقلاب اسلامی شهرستانهای بم وزرند طی ۵ معامله صوری از ۹ نفر قاچاقچی وسوداگر مرگ مقدار ۲۳ کیلوگرم‌شیره تریاک ودو قبضه کلت کمری کشف کردند.

همچنین برادران پاسدار کمیته انقلاب اسلامی تبریز طی چند عملیات و تعقیب و مراقبتهای مختلف، موفق به دستگیری سه نفر از اشاعه دهندگان فساد شدند که از این عده تعداد ۴۷۳ عدد نوار غیر مجاز کاست، ویدئو ، ۲۲۰ عدد عکسهای مبتذل خوانندگان طاغوت، ۶دستگاه آکاردئون ،۲۷ بطر مشروب الکلی بدست‌آمد.

براساس همین گزارش باتلاش پاسداران انقلاب اسلامی مشهد پس از تعقیب ومراقبتهای پی‌درپی از ۷ توزیع کننده مواد مخدر مقدار ۵ کیلوگرم تریاک کشف شد.

درهمین رابطه تعداد سه دستگاه خودرو و مبلغ ۲۳۰ هزار ریال وجه‌نقد که متعلق به این سوداگران مرگ بود توقیف گردید.

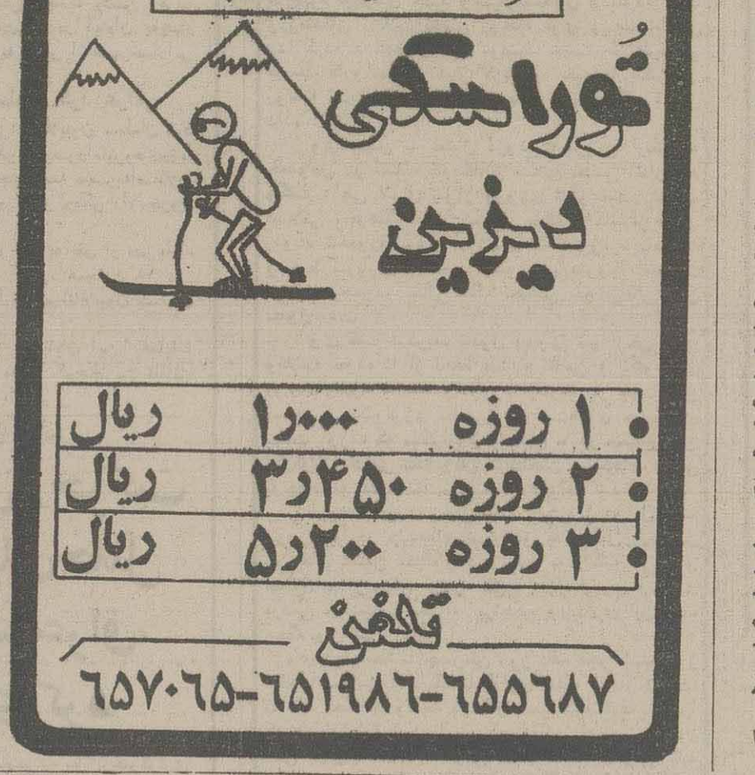

برنامه فوق‌العاده امروز سینماهای
سپیده ـ سروش ـ شاهد
(دیانا سابق) (مولن‌روژ سابق) موناکوی‌سابق
رودکی (متروپل سابق)

مرگ در رودخانه

شوش دانیال ـ خبرنگار اطلاعات : پسر ۱۵ ساله‌ای به‌نام تاثر گاوری از روی پل مخروبه‌ی شوش به رودخانه‌ی شاهور سقوط کرد و براثر خفگی در آب جانسپرد .

لازم به یادآوری است که این پل دو منطقه‌ی پـر جمعیت شوش را به یکدیگر متصل می‌کند و تنها وسیله‌ی ارتباط دو منطقه‌ی شوش دانیال است .

متهم به‌قتل یکـروستائی دستگیر شد

ساری: خبرنگاراطلاعات: ۴۸ ساعت پس از کشف‌جسد مردی به‌نام علی نودهی در روستای استخدان ساری یک نفر به نام کریم اسماعیلی به اتهام قتل وی شناسائی و دستگیر شد .

کریم پس از دستگیری به قتل علی نودهی اعترافکرد. انگیزه قتل ربودن پول‌های مقتول توسط متهم‌گزارش شده است .

دستگیری متهم توسط ماموران آگاهی ساری‌انجام گرفت و متهم بـه همراه پرونده تحویل مقامات‌قضائی ساری شد .

از امروز برنامه سینماهای
سعدی (مازستیک سابق)
آرام ـ نادر
پاسیفیک سابق

هفت تنها

رنگی- ایستمن کالر
باشرکت:
استوارت پیرسون

رشدیه‌بار
(مجهز و پیشرفته ترازهمه جا)
کامیونهای کانتینردار و مسقف
جهت جابجایی موبلمان منازل و ادارات
۹۲۵۳۳۴

فویل آلمینیوم
کیسه فریزر- کیسه زباله موجود
است تلفن: ۲۹۶۷۵۴

عکس بالا سیروس‌کریمی فـرزند مطلب سن ۲۲ ۲۳ روز پیش ازمنزل‌خارج و تاکنون مراجعت نکـرده است کسانیکه از نامبرده اطلاعی دارند لطفا با تلفن ۳۱۰۷۹۲ و یا به آدرس خیابـان دلاوران خیابـان آزادگان کوچه سوم‌مرکزی پـلاک ۱ر۴۹ تمـاس و خانواده‌اش را خوشحال سازند.

اطلاعات هفتگی
امروزمنتشرشد

پشت دربسته
محصول: آذربایجانفیلم
رنگی- ایستمن کالر
از امروز در سینماهای اروپا ـ شهلا

برنامه امروز سینماهای
بخش فرهنگی بنیاد مستضعفان

★ جعبه عوضی
آفریقا (۸۹۷۱۷۱) ۱۱ ـ ۱ـ ۳ـ۵ـ۷
انقـلاب (۸۲۹۷۸۱) ۱۰ ـ ۱۱ر۳۰ ـ ۱ـ ۲ر۳۰ ـ ۴ ـ ۵ر۳۰ ـ ۷
★ تشریفات ـ باشرکت : مهدی فخیزاده
استقلال (امپایر ۸۹۳۹۴۲) شروع ۵ بعد از ظهر
۱۰ر۳۰ ـ ۱۲ر۳۰ ـ ۲ر۳۰ ـ ۴ر۳۰ـ ۶ر۳۰
لاله (رکس ۳۱۸۲۴۲)
۸ـ ۱۰ـ ۱۲ـ ۲ ـ۴ـ۶
★ آخرین تک شاخ
کوچ (میدان نامجـو ۷۵۹۶۲۴) ۱۰ـ۱۲ ـ۲ ـ۴ـ۶
★ تشریفات ـ باشرکت : مهدی فخیزاده
استقلال (امپایر ۸۹۳۹۴۲) شروع ۵ بعد از ظهر
قیام (سینه موند۶۴۸۳۲۱) ۱۱ـ۱۲ر۳۰ ـ ۲ـ ۳ر۳۰ ـ ۵ـ۶ر۳۰
★ کمال‌الملک
شهرقصه (۶۲۷۲۹۰)۴۵ر۱۰ـ ۱ـ ۱۵ر۳ـ ۳۰ر۵ـ ۷ر۳۰
★ دنیای موشها
پیام (۸۲۹۶۴۱) ۹ ـ۱۱ـ ۱ـ۳ـ۵ـ۷
★ شهر دیوانه
گلریز یوسف‌آباد بـالا (۶۲۸۷۱۳)۱۱ـ ۱۲ر۳۰ ـ۲ـ ۳ر۳۰ ـ ۵ـ ۶ر۳۰
★ تعطیلات آقای هالند
مرکزی (سانترال۹۲۸۶۸۶) ۱۰ـ۱۲ـ۲ـ۴ـ۶
جمهوری (نیاگارا۶۶۵۳۰۷) ۱۰ر۳۰ ـ ۱۲ـ ۱ر۳۰ ـ ۳ـ ۴ر۳۰ ـ ۶ر۳۰
صحرا (ریولی ۷۵۷۷۷۷) ۱۰ر۳۰ـ ۱۲ ـ ۱۵ر۱ـ۲ر۳۰ـ ۴ـ ۱۵ر۵ـ ۳۰ر۶
حافظ (۳۹۱۰۱۴) ۱۰ـ ۱۲ـ ۲ـ۴ـ۶
رنگین کمان (۲۴۶۷۶۰)
۳۰ر۹ـ ۳۰ر۱۱ ـ ۱ر۳۰ ـ ۱ر۳۰ـ ۳۰ر۵ـ ۳۰ر۶
★ هفت تنها
آرام (پاسفیک ۷۵۳۳۱۱)
۳۰ر۱۰ـ ۱۲ ـ ۱ر۳۰ ـ ۳ ـ ۴ر۳۰ـ ۶
★ تشریفات ـ با شرکت: مهدی فخیزاده
پیوند (میدان خـراسان آستارا (تجریش۲۷۴۰۲۲) ۱۰ـ۱۲ـ۲ـ۴ـ۶ (۳۵۴۰۴۰) ۹ـ ۱۰ر۳۰ ـ ۱۲ ـ ۱ر۳۰ـ ۳ـ ۴ر۳۰ـ ۶ تهران (میامی ۷۵۴۳۲۹) ۹ـ ۱۰ر۳۰ـ ۱۲ـ ۱ر۳۰ـ ۳ـ ۴ر۳۰ ـ ۶ر۳۰
ایـران (۳۱۶۳۵۴) ۱۰ ـ ۱۱ر۳۰ـ ۱ـ ۲ر۳۰ ـ ۴ـ ۵ر۳۰ ـ ۷
سایه (۳۵۲۴۴۲) ۹ـ۱۱ـ ۱ـ ۳ـ۵ـ۷
تیسفـون (۵۴۱۸۸۲) ۹ـ۱۱ـ۱ـ۳ـ۵ـ ۶ر۳۰
ملت (۳۱۳۷۱۸) ۱۰ـ۱۲ـ ۲ـ۴ـ۶
شهرهنر (۳۸۵۳۸۴۶) ۹ر۳۰ ـ ۱۱ر۱۵ ـ ۱ر۱۵ ـ ۳ ـ ۵ـ ۶ر۴۵
ماندانا (۷۹۰۹۸۲) ۹ر۳۰ـ ۱۱ر۳۰ ـ ۱ر۳۰ ـ ۳ر۳۰ ـ ۷ر۳۰ـ ۷
آسیا (۶۴۲۹۰۹) ۱۰ر۳۰ـ ۱۲ر۳۰ ـ ۲ر۳۰ ـ ۴ر۳۰ ـ ۶ر۳۰
★ سیرک بزرگ
مـرهنگسرای نیـاوران (۲ـ۲۸۷۰۸۱) شروع ۵ بعد از ظهر
★ آخریـن تک شـاخ (کارتون رنگی)
گلریز کوچک(یوسف‌آبادبالا ۶۲۸۷۱۳) ۱۰ر۳۰ ـ ۱۲ ـ ۱ر۳۰ـ ۳ـ ۴ر۳۰ـ ۶
★ فستیوال فیلم
کریستال (۳۱۷۶۷۵) ۹ ـ ۱۱ر۳۰ـ۲ـ ۴ر۳۰ـ ۷
★ دیوانه‌ها باز میگردند
برلیان (۳۹۳۵۳۵) ۹ ـ ۱۱ـ ۱ـ۳ـ ۵ـ۷
★ خاک و خون
آرش (۵۳۸۰۶۶) ۸ـ۱۰ـ ۱۲ـ۲ـ۴ـ۶
★ تفنگ شکسته
شهـرتماشا (۹۲۲۰۴۸) ۹ر۳۰ـ ۱۱ر۱۵ـ۱ـ۲ر۴۵ـ ۱۰ـ ۱۱ر۳۰ـ ۱ـ ۲ر۳۰ـ ۴ ـ ۵ر۳۰ـ ۷
★ پنت دربسته
اروپا (۳۰۳۱۷۹) ۱۰ـ ۱۲ـ ۲ـ۴ـ ۶ر۱۵
نادر (۳۱۴۷۹۵) ۸ر۳۰ـ ۱۰ـ ۱۱ر۳۰ـ ۱ـ ۲ر۳۰ـ ۴ـ ۵ر۳۰ـ ۷
★ نبرد تگریفت
سپیده (دیانا ۶۴۷۳۶۵) ۳۰ر۱۰ـ ۱۲ ـ ۱ر۳۰ ـ ۳ـ ۴ر۳۰ـ ۶ر۱۵
شهدا (۵۵۰۰۹۳) ۱۰ـ ۱۱ر۳۰ ـ ۱ـ ۲ر۳۰ـ ۴ ـ ۵ر۳۰ـ ۷
رودکی (متروپل۳۱۹۴۱۰) ۹ـ۱۱ـ۱ـ۳ـ۵ـ۷
سـروش (مـولن‌روژ ۷۵۲۹۲۹) ۳۰ر۱۰ـ ۱۲ ـ ۱ر۳۰ـ ۳ـ ۴ر۳۰ـ ۶
شاهد (موناکو ۷۳۵۰۷۶) ۱۰ـ۱۲ـ۲ـ۴ـ۶
★ شهر دیوانه
گلریز یوسف‌آباد بـالا (۶۲۸۷۱۳)۱۱ـ ۱۲ر۳۰ ـ۲ـ ۳ر۳۰ـ ۵ـ ۶ر۳۰
★ تعطیلات آقای هالند
مرکزی (سانترال۹۲۸۶۸۶) ۱۰ـ۱۲ـ۲ـ۴ـ۶
جمهوری (نیاگارا۶۶۵۳۰۷) ۱۰ر۳۰ ـ ۱۲ـ ۱ر۳۰ ـ ۳ـ ۴ر۳۰ـ ۶ر۳۰
صحرا (ریولی ۷۵۷۷۷۷) ۱۰ر۳۰ـ ۱۲ ـ ۱۵ر۱ـ۲ر۳۰ـ ۴ـ ۱۵ر۵ـ ۳۰ر۶
حافظ (۳۹۱۰۱۴) ۱۰ـ ۱۲ـ ۲ـ۴ـ۶
رنگین کمان (۲۴۶۷۶۰)
۳۰ر۹ـ ۳۰ر۱۱ ـ ۱ر۳۰ ـ ۱ر۳۰ـ ۳۰ر۵ـ ۳۰ر۶
★ هفت تنها
آرام (پاسفیک ۷۵۳۳۱۱)
۳۰ر۱۰ـ ۱۲ ـ ۱ر۳۰ ـ ۳ ـ ۴ر۳۰ـ ۶

بسمه تعالی

نظر به اینکه در اعلام فهرست اسامی پذیرفته شدگان سری دوم رشته‌های مختلف تحصیلی دانشگاهها و مؤسسات آموزش عالی کشور در سال تحصیلی ۶۵ـ۱۳۶۴ که در این روزنامه در روز پنجشنبه مورخ ۱۳۶۴/۱۱/۱۰ به چاپ رسید متأسفانه مشخصات بعضی از پذیرفته شدگان براثر اشتباه چاپی به غلط درج شده بود که بدین وسیله مشخصات تصحیح شده این دسته از قبولشدگان بهمراه کد رشته قبولی و شماره شناسنامه آنان مجدداً چاپ میگردد.

موارد اصلاحی قبولشدگان سری دوم

کدقبولی- نام خانوادگی نام	شماره شناسنامه
۴۰۴ـ ابراهیم زاده احمد	۱۲۶۷
۲۳۰ـ ابسواران احمد	۲۸۷
۳۳۵ـ ابوسباکاظمینی سیدمحمدتقی	۱۴۷۱
۵۴۹ـ ابهری رها فریبا	۱۰۵۳
۵۵۱ـ احمدی محمدرضا	۲۶۷۵۹
۶۲۱ـ احمدی املی نفیسه	۱۷۹۵۹
۳۷۲ـ احمدی بفرونی اکبر	۵۵۲۴
۷۱۸ـ احمدی رودسری سیده مدینه	۴۶
۷۵۵ـ ارایش طبیعت رضائیه زیبا	۱۳۳۰
۷۲۶ـ ارجمندی محمد	۴۲۷
۴۰۷ـ اریس تربزق اکبر	۴
۷۰۳ـ اریش گیتی	۱۱۶
۷۵۴ـ ازموده لطف آبادی رضـ	۱۵۳
۷۳۳ـ اسدکرمی منیژه	۱۹۳۹۹
۶۱۵ـ اسعدی مجید	۳۰۸۵۸
۰۰۰ـ اسکندری محمدمهدی	۴۲۷۴
۷۰۷ـ اسکندری فرشته	۲۶۵۴
۰۰۰ـ اسماعیلی فشکلپشته علی	۶
۷۱۳ـ اشرفیان اصفهان معصومه	۴۱۷۸
۴۲۳ـ اصفرنژاد مسعود	۴۷۰
۷۰۲ـ اصغری کردلر علی	۳۲۷
۹۳۸ـ اصلحی شهری سیدحسین	۵۸
۴۳۷ـ افرنده علی	۶۸۲۰۵
۵۴۷ـ افشاری محمدحسین	۱۸۳۹۱
۶۶۵ـ اکبری دیزگاه قاسم	۹
۴۳۲ـ ال خمیس حامد	۱۸۹
۱۵۷ـ امینی جهانگیر	۱۸۸
۳۱۰ـ امینی مصلح آبادی غلامعباس	۱۶
۳۸۵ـ انتظاری نیری عادل	۴۰۰۴
۳۲۰ـ انصار صادق	۴۰۰۰۴
۵۹۳ـ بخشی زاد شهین	۵۷۸
۷۵۳ـ بصری عطار نسرین	۵۵۴۳
۳۶۵ـ بقال سیدعلی محمد	۵۵۱۵۷
۹۳۶ـ بلابادیون حسین	۶۲
۴۳۰ـ بلالی غلامرضا	۶۶
۳۹۹ـ پرستار جمال	۱۱۹۷۰
۷۲۹ـ پرویزی نهتون	۵۹
۷۵۸ـ پورکاظمی لطفعلی	۲۲۸۶
۳۲۱ـ پویا گهر انسیه سادات	۴۸۲۸
۳۸۹ـ پویان راد سعید	۶۰۴۷
۸۲۷ـ پیشوای لاکانی آذر	۴۷۹
۷۳۳ـ پیله ور زواره فاطمه	۸۶
۵۲۰ـ جعفرزاده کنارسری فاطمه	۹۷۶
۶۵۶ـ جعفرزاده لاله دشتی کبری	۹۷۲

کدقبولی- نام خانوادگی نام	شماره شناسنامه
۳۶۷ـ حاج رسولیها مجید	۴۹۸
۱۵۵ـ حسینی اعظم	۲۵۴۰
۸۸۰ـ حسینی رستمی سیدعزیز	۱۴۲۲۹
۶۲۸ـ حقگویان جهرمی فرح انگیز	۵۱۵
۶۳۱ـ حقیری لیموده‌ی فاطمه	۵۰۳۴
۸۴۰ـ خاکی محمد جواد	۵
۰۰۰ـ دادیور حسن	۱۹۷
۶۸۳ـ داودی فراتیا	۷۱۸۶۴
۳۹۸ـ رحمن نیای چمچائی مرتضی	۵۵۱
۷۵۸ـ رئیسی دهکردی محسن	۴۷۹
۶۳۷ـ رضائی تزنگی لیلا	۲۱۷۲
۷۰۷ـ رضائی کارگرشتی نرجس	۱۵۱
۷۱۷ـ رضوی نسترن	۲۰۵۱
۹۳۸ـ رمضانی دارابی عیسی	۲۲۵۲
۳۴۶ـ رنجبرالوار مجید	۴۸۵
۳۹۲ـ روحی عبدالمجید	۴۴۸
۰۰۰ـ رودگرزکه محمدرضا	۲۲۴۶
۴۱۸ـ روفچائی حسین	۱۳۶
۵۳۸ـ زاهدنیا رقیه	۲۸۴
۵۹۳ـ ستوده زاده کرانی علیرضا	۱۸۳۵
۵۶۳ـ سجودی غمناک شهلا	۵۰۰
۶۹۸ـ سحاب زهرا	۴۸۴
۶۹۸ـ سحاب معصومه	۴۸۳
۷۰۳ـ سحرخیز اعظم	۴۴۴۸
۷۱۱ـ سحری لفمجانی نرجس	۴۶۶
۶۵۴ـ سخائی شراره	۷۸
۶۹۱ـ سخایی سیدمحمد مسعود	۱۵۱۵
۵۷۹ـ سخی دل سعید	۲۵۰
۹۶۴ـ سخی طبع زهرا	۱۶۸۰
۶۹۸ـ سرابی فرشته	۱۳۲۸۴
۴۲۳ـ سرابی مهدی	۴۵۱
۷۰۵ـ سراج زهره	۱۶
۳۷۷ـ سراجفردنژاد سیدمنصور	۱۴۹۰
۳۲۸ـ سراجی اقدم سیامند	۷۳۷
۷۱۷ـ سرائی محمد	۲۶۲۶۶
۴۱۳ـ سرافراز رحیم	۱۰
۴۳۶ـ سرافراز یوسف	۱۴۶
۰۰۰ـ سرخوش فقی بیگلر ژودکس	۳۳۱
۸۷۵ـ سعادت مقدم ام البنین	۴۸۵
۶۹۶ـ سفید حمیدرضا	۷
۳۷۵ـ سلمانی شورغینی محمدحسین	۴۸۶۴۲
۱۲۳ـ سن سبلی نورالدین	۳۱۹
۹۰۳ـ سیاح طرفی یاسمین	۱۶۵

بسمه‌تعالی

آگهی کشف جسد مجهول‌الهویه

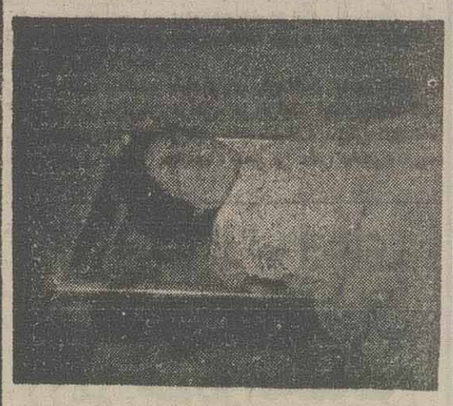

در تاریخ ۳۰ر۱۰ر۶۴ جسد زن مجهول‌الهویـه در نزدیک قریه نرجه واقع در ۱۰ کیلومتری جنوب پاسگاه مرکزی بمشخصات زیر سن حدود ۲۰ ساله قد حدود ۱۶۰ سانتیمتر ـ روسری آبی شطرنجی بارنگهای سفید ـ شلوار لی آبی و مانتو آبی و سرمه‌ای ـ ژاکت سرمه‌ای ـ ابروان قهوه‌ای ـ موهای سرکوتاه مشکی و صاف ـ چشمهـای درشت قهوه‌ای ـ کفش مشکی بوسیله طناب سفید رنگخفه گردیده کشف شده بدین وسیله مراتب در اجرای ماده ۸۸ قانون آئین‌دادرسی کیفری آگهی میگردد تاکلیه اولیاء دم مقتوله ویا اشخاصی که از هویت نامبرده اطلاعی دارند جهت ادای توضیحات دربازپرسی تاکستان حضوربهمرسانند. ۲۷۹۵۰ رم‌الف

بازپرس دادسرای عمومی تاکستان ـ محمدبیگی

آـ ۲۳۸۷۵

بسمه‌تعالی

آگهی کشف جسد مجهول‌الهویه

در تاریخ ۲۹ر۱۰ر۶۴ جسد دختری در حـدود ۸ کیلومتری پاسگاه مرکزی بمشخصات زیر :

سن حدود ۲۵ ساله ـ چادر مشکی ـ موی سرمشکی صاف ـ قد متوسط ژاکت دست بافت سرمه‌ای رنسنگ ـ دامن مشکی راه راه ـ جوراب مشکی نازک ـ کفش مشکی- ممویت گندمی ـ چشمها مشکی بوسیله طناب‌سبزرنگ‌خفه گردیده کشف شده بدین وسیله مراتب دراجرای ماده ۸۸ قانون آئین‌دادرسی کیفری آگهی‌میگردد تاکلیه اولیاء دم مقتوله ویا اشخاصی که ازهویت نامبرده اطلاعی دارند جهت ادای توضیحات در بازپرسی تاکستان حضور بهـم رسانند .

۲۷۹۵۱ رم‌الف

بازپرس دادسرای عمومی تاکستان ـ محمدبیگی

با آتش ظفرمندان سپاه اسلام :

یکانهای تانک دشمن در منطقه حسینیه به‌شدت خسارت دید

در غرب اروندرود ، یك‌دستگاه تانك ، دو موضع توپخانه ، یك سنگر تیربار ، ۵ دستگاه لودر و ٤ سنگر نفرات دشمن منهدم‌شد

★ سرویس سیاسی : دلیر مردان سپاه توحید، روز گذشته با اجرای آتش موثر خود ودر ادامه‌ی رزمهای‌امان علیه متجاوزین کافر عراقی ، به یکان های تانک دشمن در حسینیه خساراتی سنگین‌وارد کردند و آتش تانک های آنان را خاموش ساختند .

همچنین در غرب اروندرود ، یک دستگاه‌تانک، دو موضوع توپخانه ، یک سنگر تیربار ، ۵ دستگاه لودر و کمپرسی و ٤ سنگر نفرات دشمن را منهدم کردند .

برپایه ی گزارش های رسیده ، همچنین باآتش دقیق رزمندگان اسلام ، از جابجایی یک ستون از خودرو های دشمن در منطقه‌ی سومار ، جلوگیری شد .

★★★

اطلاعیه‌ی ستاد ارتش

اطلاعیه‌ی شماره‌ی ۲۳۷۱ ستاد مشترک ارتش جمهوری اسلامی ایران عصر دیروز به شرح زیر منتشر شد :

بسمه تعالی

در جبهه های زمینی غرب کشور رزم‌آوران قدرتمند اسلام با به آتش کشیدن و انهدام بخش هایی از مواضع اجتماعی و پست های دیده‌بانی دشمن ، بیش از ۱۵ نفر از نیرو های آنان را به هلاکت رسانیده و یا زخمی کردند .

در منطقه‌ی « هلاله» نیرو های ما ضمن شناسایی‌فعالیت های دشمن در زمینه های تقویت نیرو ، احداث خاکریز و استحکامات دفاعی با اجرای آتش از فعالیت آنان جلوگیری به عمل آورده و در منطقه‌ی «چنگوله» نیز حرکت یک ستون سنگین موتوری نیرو های صدامی را تحت کنترل دقیق داشتند .

در جبهه های شمال غرب تبادل آتش بطور پراکنده جریان داشت . در منطقه‌ی عملیاتی حسینیه از جبهه‌ی‌جنوب آتش سنگین توپخانه‌ی رزم‌آوران اسلام روانه‌ی یکان های فعال تانک دشمن شد که ضمن خاموش شدن آتش تانک‌های عراقی ، ضایعات و تلفاتی به آنان وارد آمد .

سلحشوران ژاندارمری در منطقه‌ی عملیاتی« زیبدات» مواضع پیاده و راه های تدارکاتی نیرو های عراقی را زیر آتش مداوم خود داشتند و در منطقه‌ی عملیاتی دهلران نیز با اعزام گروه های گشتی ، فعالیت‌های‌عملیاتی و مهندسی دشمن را شناسایی کردند .

در تبادل آتش جبهه های جنوبی کشور ، جزایرمجنون از شدت تبادل آتش بیشتری برخوردار بود .

روز گذشته براثر آتش توپخانه‌ی دشمن به چندساختمان در آبادان خسارت وارد آمد .

ستاد مشترک ارتش جمهوری اسلامی ایران

ازحرکت یک ستون ازخودروهای دشمن‌در منطقه‌ی سومار جلوگیری شد

با اجرای آتش دقیق و موثر رزمندگان اسلام‌از حرکت یك ستون از خودروهای دشمن در منطقهٔ سومار جلوگیری شد و دو دستگاه خودرو به آتش کشیده شد.

به گزارش خبرگزاری جمهوری اسلامی، سلحشوران اسلام طی شبانه‌روز گذشته در جبهه‌های باختران و ایلام، ضمن پیدافند از مناطق واگذاری بااجرای آتش سلاحهای سنگین توپخانه و خمپاره‌انداز برروی مواضع استحکامات و محورهای تدارکاتی دشمن، موفق‌شدند با جلوگیری از هرگونه نقل و انتقالات نظامی صدامیان دو سنگر انفرادی و اجتماعی و سه پست دیده‌بانی را منهدم کنند و ۱۵ نفر از نظامیان مزدور یعنی عراق را به هلاکت برسانند و یا مجروح کنند.

مقابله‌ی نیروهای ایرانی وعراقی در دوسوی اروندرود

تبادل آتش در دو سوی اروندرود بین نیروهای توانمند اسلام و قوای کفر صدامی طی شبانه‌روز گذشته، همچنان ادامه داشت.

به گزارش خبرنگار خبرگزاری جمهوری اسلامی، رزمندگان کفرستیز اسلام بااجرای آتش‌پرحجم‌سلاحهای سنگین خود برروی مواضع و استحکامات دشمن، ضمن جلوگیری از فعالیت مهندسی رزمی و تدارکاتی آنان در غرب اروندرود، یك دستگاه تانك، دو موضع توپخانه، یك سنگر تیربار، ۵لودر و کمپرسی و٤سنگر نفرات دشمن را منهدم کردند و بیش از ۱۳ نفر از قوای کفر صدامی را به هلاکت رساندند.

برپایهٔاین گزارش شهرهای مقاوم آبادان‌وخرمشهر طی ۲٤ ساعت گذشته زیر آتش توپخانهٔ دشمن قرار گرفت که براثر این عمل وحشیانه در آبادان به‌چهار واحد مسکونی و در خرمشهر به نقاطی از شهرخساراتی وارد آمد.

عملیات انقلابیون مسلمان کرد عراقی

تهران ـ واحد مرکزی خبر: انقلابیون مسلمان‌کرد عراقی،در روزهای‌اخیربا کمین کردن‌برسرراه‌نیروهای‌رژیم عراق موفق شدند، پنج نفر از جمله سه عنصربه‌اصطلاح امنیتی را به هلاکت رسانده و ٦نفر دیگر را مجروح سازند.

به گزارش واحد مرکزی خبر به نقل از نشریهٔراه کربلا، در جریان اجرای این کمین، همچنین ۱۸ نفر از اعضای جیش‌الشعبی، خود را تسلیم انقلابیون مسلمان کرد کردند.

این گزارش می‌افزاید: در پایان این عملیات موفقیت‌آمیز، کردان مسلمان، بدون کوچکترین تلفاتی به پایگاه خود مراجعت کردند.

فرمانده نیروی زمینی ارتش جمهوری اسلامی ایران :

عزیمت کاروانهای راهیان کربلا به جبهه‌ها انگیزه و روحیه‌جدیدی را به مسئولان و رزمندگان داده است

امروزه ارتش‌ما در جهت ابداع اسلحه و تکنولوژی نظامی موقعیت‌های چشمگیری بدست آورده است

زاهدان ـ سرهنگ صیاد شیرازی فرمانده نیروی زمینی ارتش جمهوری اسلامی اعلام کرد : ماامروز آماده هستیم که درصورت لزوم با یک نبرد بی‌امان به قلب دشمن بتازیم و پیروزی رابرای ملت قهرمان و خداجوی خود و مستضعفین به‌ارمغان آوریم .

سرهنگ صیاد شیرازی فرمانده نیروی زمینی که بمنظور شرکت در مراسم تودیع فرمانده قدیم لشگر۸۸ زرهی زاهدان و معرفی فرمانده جدید این لشگر به زاهدان سفر کرده است، درگفتگوئی باخبرگزاری جمهوری اسلامی همچنین اظهار داشت: امروز جبهه های‌نبرد چهره‌ای جدید وبسیار متحول پیداکرده است ورزمندگان اسلام آنچنان روحیه قوی و بانشاطی پیدا کرده‌اند که‌هرگز قابل توصیف نیست. از طرفی عزیمت کاروانهای راهیان کربلا به جبهه‌ها انگیزه و روحیه جدیدی رابه مسئولان جنگ و رزمندگان قدیمی داده است .

وی سپس به تحول درونی وبیرونی ارتش به خصوص در مسئله خودکفائی صنایع نظامی اشاره‌کرد وگفت : طی ۷سال پس‌از پیروزی شکوهمند انقلاب اسلامی ، فرهنگ‌غلط و شیطانی طاغوت کاملاز ارتش زدوده شده‌وروزبروز ارزشهای اسلامی‌وارد پادگانها ومحیط سربازی ماشده‌و میشودو پایداری‌و استقامت ارتش درحدود٦ سال جنگ تحمیلی خودبیانگر این تحول است

وی گفت : دربعد تحول بیرونی نیز ارتش سعی وتلاش نموده تا از لحاظ صنایع نظامی و تکنولوژی روی پای‌خود بایستد وامروزه ارتش‌ما در جهت‌ابداع اسلحه و تکنولوژی نظامی موفقیت‌های چشمگیری بدست آورده که مبتکران و محققان ما در صنایع دفاع دگرگونی خوبی بخصوص درساختن سلاحهای نظامی بوجود آورده‌اند که درآینده‌اعلام‌خواهد شد.

فرمانده نیروی زمینی گفت : یکی از عوامل مهم پیروزی ما در جبهه‌های نبرد حق علیه باطل درمقابل نیروهای دشمن متجاوز،بد واحده بودن‌کلیه نیروهای مسلح اعم از سپاه، ارتش، بسیج ، ژاندارمری ونیروی مردمی میباشد. وسعی ما برتحکیم و پایداری این صف محکم و آهنین است .

وی در رابطه با چهارمین روز دهه فجر که روز انقلاب اسلامی و جنگ نامگذاری شده، اظهار داشت: ما باید احساس وظیفه کرده و سعی کنیم‌تکلیف خودرا که همانا ادامه نبرد تا پیروزی نهائی بادشمن متجاوز یعنی عراق است ، به‌خوبی انجام دهیم. بنابراین باید دردهه پربرکت فجرهمگی مادرپیشگاه خداوند تجدید عهد کرده و مهیاتر ازگذشته خود رابرای ادامه نبرد بادشمن متجاوز آماده کنیم .

به ابتکار جهاد دانشگاهی دانشکده‌ی دندانپزشکی دانشگاه تهران :

۱۵۰ نفرازاسرای‌عراقی درشش بخش تخصصی دانشکده‌دندانپزشکی تحت‌معاینه‌ومعالجه قرارگرفتند

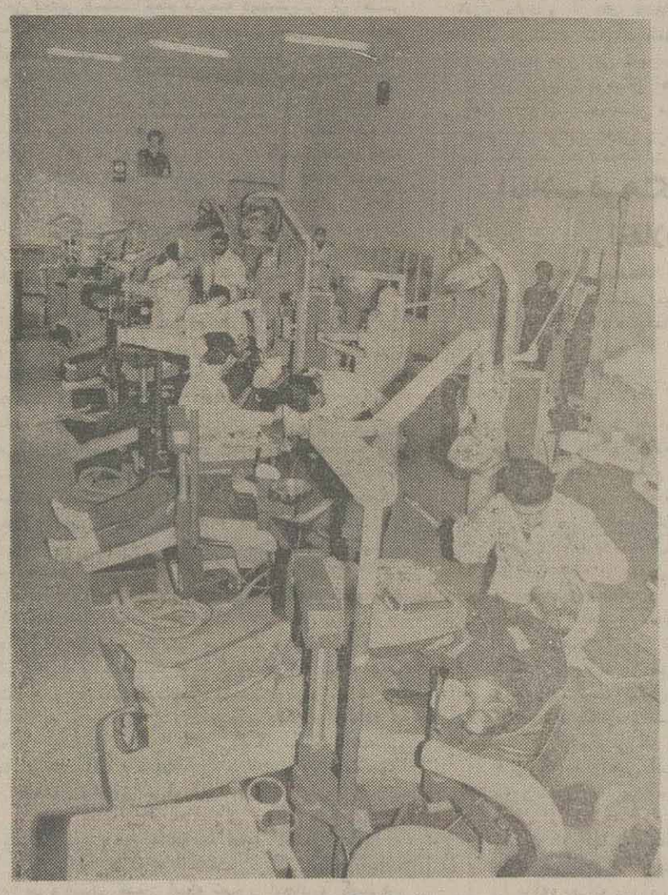

● یکصدوپنجاه نفر از اسرای عراقی مستقر در اردوگاه‌های تهران دیروز در دانشکده‌ی دندان‌پزشکی دانشگاه تهران حضوریافتند و درشش بخش تخصصی این دانشکده مورد معاینه ومداوا قرار گرفتند.

به گزارش خبرگزاری جمهوری اسلامی، به ابتکار دفترجهاد دانشگاهی‌دانشکده دندان‌پزشکی دانشگاه تهران و همکاری مدیریت این دانشکده در چهارمین روز از دهه فجر که به نام روز (انقلاب و جنگ) نامگذاری شده است ، یکصدو پنجاه نفر از اسرای عراقی که ناراحتی‌هایی از نظردندان ولثه داشتند به این‌دانشکده دعوت شدو ابتدا دربخش تشخیص دانشکده مورد معاینه قرار گرفتند و سپس برحسب نیاز ، هریک از اسرای عراقی‌به یکی ازشش بخش تخصصی ـ ترمیمی جهت معالجه تاج‌دندان ، اندو، معالجه ریشه‌دندان ، تریو، معالجه لثه ،جراحی، جرمگیری و رادیولوژی معرفی شدند که از سوی اعضای‌هیات‌علمی‌دانشکده‌ی دندان‌پزشکی ، دانشجویان تخصصی و دانشجویان انترن این دانشکده تحت درمان آنان ادامه خواهد یافت .

یکی از مسئولین جهاد دانشگاهی این دانشکده ضمن تاکید برادامه‌ی جنگ تاپیروزی نهایی گفت : بنابر همین‌گزارش‌اسرای عراقی‌ضمن‌ابراز خوشحالی از اقدام انسانی جمهوری اسلامی ایران از پزشکان و دست‌اندرکاران این‌دانشکده تشکر و قدردانی کردند.

دادستان کل کشور در مراسم صبحگاه مشترک نیروهای مسلح مستقر در زاهدان :

امروزارتش جمهوری اسلامی درقلوب امت مسلمان ایران وملل محروم ومستضعف جهان جای دارد

★ سرهنگ زمان‌فر به‌سمت فرمانده جدید لشکر ۸۸زرهی زاهدان منصوب شد .

زاهدان ـ حجت‌الاسلام والمسلمین موسوی‌خوئینی‌ها دادستان کل کشور که به منظور بررسی مسائل‌ومشکلات قضائی استان سیستان و بلوچستان به زاهدان سفر کرده است، از حوزه علمیه اهل تشیع دیدن کرد و با جامعه روحانیت و طلاب این حوزه از نزدیك به گفتگو پرداخت.

به گزارش خبرگزاری جمهوری اسلامی در این دیدار ابتدایکی از روحانیون پارەای از مسائل‌ومشکلات قوه قضائیه در این استان را برشمرد و از دادستان کل کشور خواست تا جهت رفع نواقص و خلاء قوه‌قضائیه در سیستان و بلوچستان اقدام نمایند. آنگاه دادستان کل کشور بایبان این مطلب که این نهضت با رهبری روحانیتو حرکت یکپارچه امت حزب‌الله به‌وجود آمده و همچنان ادامه خواهد داشت، خطاب به طلاب حوزه علمیه گفت:چون در این برهه از زمان روحانیت‌مسئولیت سنگینی‌بردوش دارولذاآنان‌بایدهوشیارانه وعلاقمندانه‌قر از قبل به فراگیری علوم دینی بپردازند وبه مسائل قضائی آشنائی کامل پیدا کنند.

حجت‌الاسلام موسوی خوئینی‌ها همچنین به اتفاق همراهان در مراسم صبحگاه مشترك نیروهای مسلح مستقر در زاهدان که باحضور سرهنگ صیاد شیرازی فرمانده نیروی زمینی ارتش جمهوری اسلامی ایران و به منظور معرفی فرمانده جدید لشکر ۸۸ زرهی این شهرستان برگزار شد، شرکت کرد.

در این مراسم ابتدا فرمانده نیروی زمینی‌سرهنگ زمان‌فر را به عنوان فرمانده جدید لشکر ۸۸ زرهی زاهدان معرفی کرد و از خدمات ارزنده سرهنگ‌همتی فرمانده سابق این لشکر تقدیر کرد.

آنگاه دادستان کل کشور طی سخنانی ضمن تبریك سالگرد پیروزی انقلاب اسلامی با اشاره به‌نقش ارتش در قبل و بعد از پیروزی انقلاب اظهار داشت:

اکثر نیروهای ارتش جمهوری اسلامی را برخلاف گذشته اقشار مستضعف جامعه تشکیل می‌دهند و همین ارتش بود که ضربه‌های مهلکی برپیکر رژیم ستمشاهی وارد کرد.

وی افزود: انقلاب اسلامی فرهنگ اصیل اسلامی و آزادی را برای ارتشیان به ارمغان آورد و آنان رااز زیر یوغ استکبار جهانی به ویژه آمریکای جنایتکار نجات داد.

وی همچنین گفت: امروز ارتش جمهوری اسلامی واقعا آزاد شده و چون در خدمت انقلاب اسلامی ومردم گام برمی‌دارد، در قلوب امت مسلمان ایران و حتی ملل محروم و مستضعف جهان جای دارد.

وزیر فرهنگ و آموزش عالی در مراسم دهه فجر

دانشگاهها باید پشتوانه‌ی علمی جنگ باشند

● دکتر فرهادی وزیر فرهنگ و آموزش‌عالی در مراسمی که‌به مناسبت دهه‌ی‌فجر ازسوی انجمن‌اسلامی وزارت فرهنگ و آموزش‌عالی در محل این‌وزارتخانه تشکیل شد،گفت:باید دانشگاهها‌و موسسات‌آموزش‌عالی کشور از نظر علمی و تخصصی پشتوانه‌ی خوبی‌برای جنگ باشند.

وی اظهار امیدواری کرد با تلاش استادان دانشگاهها و فعالیت های جهاددانشگاهی که تاکنون خدمات علمی قابل‌توجهی برای جنگ ارائه کرده‌اند ، بیش‌ازپیش رزمندگان رادر جبهه‌های جنگ‌تحمیلی یاری کنند.

به‌گزارش خبرنگار خبرگزاری جمهوری اسلامی‌در پایان این مراسم، ضمن تجلیل از مقام شهداء هدایایی‌به خانواده های معظم شهدای این وزارتخانه اهداء شد.

رژیم‌عراق۱۵تن ازمخالفین خودرا اعدام کرد

بغداد ـخبرگزاری فرانسه ـ علی حسن‌المجیدرئیس سازمان امنیت عراق روز سه‌شنبه فاش کرد که به تازگی ۱۵ نفربااتهام شرکت در سوء قصد ها یا استفاده از اتومبیل های‌حامل مواد منفجره اعدام شده‌اند .

وی بدون ذکرنام‌اعدام شدگان گفت این پانزده نفر که یازده نفرشان عراقی و چهار تن‌دیگر ایرانی بودند در یک روز در برابر ساکنین مناطق محل سکونتشان اعدام شده‌اند.

«المجید» در گفتگوئی با «الفباء» اضافه کرده است این پانزده نفر با چهار نفرخارکبار عراقی که در سوریه آموزش دیده و با یک اتومبیل حامل مقادیر زیادی مواد منفجره از مرز سوریه ـ عراق‌عبور کرده بودند همکاری داشته‌اند .

وی گفت این موادمنفجره در یک سری سوء قصد با اتومبیل مورد استفاده قرار گرفته است .

رئیس سازمان امنیت عراق توضیح داد که این پانزده‌نفر به سوی یک واحد امنیتی عراق که قصد دستگیری آنها را داشت آتش گشوده و دو نفر از آنها را کشته بودند.

رئیس و گروهی از اساتید و تکنیسین های دانشکده دامپزشکی دانشگاه تهران عازم مناطق جنگی کشور شدند

در ادامه‌ی‌حرکت امکانات و نیرو های دانشگاهی در خدمت جنگ رئیس و گروهی از اساتید و تکنیسین های دانشکده دامپزشکی دانشگاه تهران دیروز عازم مناطق جنگی کشور شدند . این گروه از نیرو های متخصص دانشگاهی تاپایان بهمن ماه جاری در شهرها و روستا های مناطق‌جنگ‌زده به ارائه‌ی خدمات دامپزشکی و بهداشت دام خواهند پرداخت

گزارش بازدیدمیهمانان خارجی دهه‌فجر ازجنایات‌رژیم صدام‌درهویزه‌وسوسنگرد

خبرنگاراعزامی‌اطلاعات ـ اهواز

● گروهی از میهمانان خارجی دهه‌ی فجر که به منظور بازدید از جنایات صدامیان به استان خوزستان سفر کرده‌اند، پیش از ظهر دیروز، ضمن حضور در شهرهای مقاوم سوسنگرد و هویزه ومشاهده‌ی ویرانیهای ناشی از تجاوزات مزدوران رژیم بعث عراق، تنفر خود را از این اعمال وحشیانه، ابراز داشتند.

به هنگام ورود میهمانان به شهر سوسنگرد، مردم همیشه در صحنه‌ی این شهر با شعارهای کوبنده‌ی مرگ بر آمریکا، مرگ بر صدام، لاشرقیه، لاغربیه، جمهوریه اسلامیه، مقدم آنان را گرامی داشتند.

میهمانان خارجی نیز با حضور در یکی از خیابانهای شهر که آثار ویرانگری‌های رژیم صدام در آن مشهود بود و لاشه‌ی سوخته‌ی تانکهای مزدوران بعثی که سند گویایی از تجاوزگری آنان بشمار می‌رود، مشاهده می‌شد، با مردم این شهر قهرمان به گفتگو پرداختند و مردم حکایت تلخ تجاوز و اشغال شهرستان را برای میهمانان بازگو کردند.

میهمانان خارجی نیز که به شدت تحت تاثیر قرار گرفته بودند، به مردم سوسنگرد اطمینان دادند که مظلومیت این شهر و حقایق موجود را به گوش مردم کشورهایشان برسانند.

براساس این گزارش، رمضان‌محمدحسین یکی از میهمانان کنیایی پس از دیدار از شهر سوسنگرد و مشاهده‌ی وحدت و انسجام مردم این شهر، به خبرنگار اعزامی اطلاعات گفت: من خسارات زیادی را که به این شهر وارد شده‌است، مشاهده کردم. به عقیده‌ی من، هدف عراق از این جنگ، نابودی اسلام بوده‌است. وی از رزمندگان خواست با جدیت‌به جنگ ادامه دهند و کار صدام را یکسره کنند.

در جریان این بازدید، یکی از خواهران مهاجر عراقی مقیم‌دشت‌آزادگان طی‌سخنانی درجمع میهمانان، خواستار محکومیت صدام از سوی مجامع جهانی‌شد. وی اظهار داشت: صدام باید حقوق از دست رفته‌ی مسلمانان عراق رابه آنها بازگرداند.

وی از مجامع بین‌المللی خواست،صدام وعوامل حزب بعث عراق را بخاطر این جنایات‌به‌محاکمه‌بکشانند و از رزمندگان اسلام‌نیز خواست ضربه‌ی‌نهایی‌راهرچه زودتر برپیکر فرسوده‌ی ارتش عراق وارد سازند.

در ادامه‌ی این بازدید، یکی از میهمانان آفریقایی به نمایندگی از طرف سایر میهمانان اظهار داشت: به شما مردم مسلمان ایران قول می‌دهیم که پس‌ازبازگشت، جنایات صدام را افشاء نمائیم زیرا ما مسلمانیم و این را یک وظیفه‌ی شرعی می‌دانیم.

وی افزود: انقلاب شما، امتداد انقلاب حضرت محمد (ص) است و همانند انقلاب آن حضرت به تمام دنیا صادر خواهد شد و در این جنگ‌نیز بیشک‌پیروزی از آن شما خواهد بود.

در پایان این بازدید، میهمانان خارجی در میان بدرقه‌ی گرم و شعارهای کوبنده‌ی مردم، این شهر را ترک کردند.

سپس میهمانان آفریقایی، آسیایی و اروپایی شرکت‌کننده در مراسم بزرگداشت سالگردپیروزی‌انقلاب اسلامی، ضمن بازدید از شهر نوساز هویزه وویرانه‌های بجای مانده از شهر قدیمی، با ددمنشی‌های رژیم بعثی ـ صهیونیستی صدام آشنا شدند.

در این بازدید، میهمانان خارجی، شهر قدیمی هویزه را که در جریان تجاوز رژیم صدام بطور کامل ویران شده و جز تلی از خاک چیزی‌ازاین‌شهرتاریخی باقی نمانده است، بطور کامل مشاهده کردند و سپس‌از شهر نوساز که در جوار شهر ویران شده‌ی هویزه‌بنا گردیده است، دیدن نمودند.

در جریان این بازدید، فرماندار دشت آزادگان‌طی سخنانی به نیابت از سوی مردم دشت آزادگان ورود میهمانان خارجی را به این خطه‌ی خونین، خیرمقدم گفت و اظهار داشت: قدم به قدم این سرزمین، جایگاه خونهای پاک شهدایی است که برای حفظ استقلال‌و شرف میهن اسلامی، جان باختند و شماامروزباحضور برروی این ویرانه‌ها با شهدایی که خون پاکشان‌به زمین ریخته است پیمان می‌بندید.

وی ضمن ارائه‌ی گزارشی از ویرانه‌های این منطقه، گفت: صدام که خود را مدعی دفاع از حقوق اعراب می‌داند، منطقه‌ی صد درصد عربی دشت‌آزادگان را مورد حمله قرار داد و شهر هویزه را با ۱۲ هزار نفر جمعیت با خاک یکسان کرد. همچنین‌علاوه‌برویران کردن ۳هزار خانه‌ی مسکونی در شهر سوسنگرد،۱۵۰ روستااز ۲۰۰ روستای این منطقه را بصورت خاکریز درآورد. وی از میهمانان خواست بعنوان نمایندگان ملت‌های مسلمان، همانطور که امروز براین ویرانه‌ها حاضر شدند، تمام حقایقی را که مشاهده کرده‌اند،برای مردم کشورشان بازگو کنند.

فرماندار دشت آزادگان در پایان تاکید کرد: اگر چه صدام جنایتکار شهرهای ما را ویران کرد، اما ما با همت و تلاش کارگران و کشاورزان این ویرانه‌ها را بهتر از گذشته آباد کرده و خواهیم کرد.

سپس دکتر ابراهیم‌پاشا از کشور غنابه‌نمایندگی‌از سوی دیگر میهمانان اظهار داشت: من از طرف‌برادرانم که از آقصی نقاط دنیا به اینجا آمده‌اند، باید عرض کنم که قلبهای ما از دیدن این همه ظلم که بر شما رفته است، به درد آمد.

وی افزود: خبرگزاریهای استکباری هیچگونه خبری از ویرانیها نمی دهند، اما در اینجا فقط ویرانی مشاهد می‌کنیم.

وی تاکید کرد: ما شجاعت شما را در بازسازی شهرها تحسین می‌کنیم و مطمئن باشید که پیام شمارا به مردم دنیا خواهیم رساند.

وی در پایان، ضمن تجلیل از ایثارگریهای‌رزمندگان اسلام و حماسهٔ مقاومت مردم مسلمان ایران، گفت:تمام شهدای شما برای همیشه در قلب ماجای خواهند داشت.

در پایان این بازدید، «لوسنی ماساکوی» یکی از وکلای برجستهٔ کشور سیرالئون پس از بازدید هویزه، در زمینهٔ مشاهداتش گفت: من در طول مسیر، خرابیهای زیادی دیده‌ام. اما به نظر من، ویرانیهای هویزه و سوسنگرد، خیلی زیاد بود و در میان ویرانه‌ها آنچه که مرا بیش ازهرچیز ناراحت کرد، مسجدی بود که در سوسنگرد ویران‌شده بود.

وی افزود: برای ما در سیرالئون ویران شدن‌یك مسجد بسیار وحشتناك است. بنابر این من به عنوان‌یك مسلمان، صدام و حامیانش را محکوم می‌کنم و معتقدم صدام نه تنها دشمن ایران، بلکه دشمن اسلام است.

وی اضافه کرد: براساس مشاهدات من، صدام حقوق بین‌المللی را در هویزه نقض کرده است واولین گام در جهت نابودی رژیم بعث عراق، محکوم کردن جنایات صدام است و گام دیگر این است که از سازمانهای بین‌المللی و سازمان ملل بخواهیم که‌مانع از کمکهای خارجی به صدام شوند. زیرا او متکی به کمکهای شرق و غرب است و اگر این کمکها قطع شود، شکست خواهد خورد.

براساس این گزارش، میهمانان خارجی دهۀ فجر در ادامۀ بازدید خود از استان خوزستان، نماز ظهر و عصر را در یکی از یادگانهای جنوب اقامه کردند. در بین دو نماز، یکی از میهمانان آفریقایی، طی سخنانی اظهار داشت:

این جنك، جنك بین ایران و عراق نیست بلکه جنك‌بین‌اسلام و کفر است و سربازان جمهوری‌اسلامی نمایندۀ سربازان مسلمان جهان هستند و صدام نمایندۀ کفر در جهان است.

وی در پایان خطاب به رزمندگان اسلام گفت: برای اهداف مقدس اسلام می‌جنگید و باید این جنگ را تا پیروزی کامل ادامه دهید.

دربرخورد با گرانفروشان و سودجویان :

رژیم عراق مالیاتهای تازه‌ای برای بازاریان برقرار کرد

★ تهران ـ واحد مرکزی خبر:

رژیم عراق، درپی مواجهه باکمبود منابع مالی کسبه واصناف را موظف کرد ماهانه مبالغی را در اختیار عاملان این رژیم قرار دهند.

گزارش واحد مرکزی خبر بنقل از مجلس اعلای انقلاب اسلامی عراق، حاکی است: این مبلغ کمتر از ۵۰ دینار عراقی در ماه نخواهد بود و افرادیکه از پرداخت‌این وجه خودداری کنند، مورد انواع تضییقات قرار خواهند گرفت.

منبع یادشده بایادآوری بازداشت منجر به‌اعدام ٤۰نفرتن از بازاریان عراقی، می‌افزاید: اینگونه حرکات رژیم بعث و اخاذی از قشرهای مختلف، تازگی نداشته، لیکن اکنون بمرور جنبه‌ی رسمی و علنی به‌خود می‌گیرد.

---

۲۲ لشکر از نیروهای رزمنده‌در کرج، توان رزمی خودرا به‌نمایش گذاشتند

کرج ـ خبرنگار اطلاعات: ۲۲ لشکر از برادران سپاهی، کمیته و بسیج از بخشهای مختلف شهرستان کرج، شهریار، ساوجبلاغ، نظرآباد، هشتگرد، طالقان در شهرستان کرج از مقابل کلام‌الله مجید و تمثال حضرت امام راهپیمائی کردند.

در این راهپیمائی که باحضور حجت‌الاسلام‌محلاتی نماینده امام در سپاه پاسداران و کلیه مقامات‌لشکری‌و کشوری این‌شهرستان انجام شد، راهپیمایان‌با شعارهای کوبنده «جنك ، جنك تاپیروزی» قدرت رزمی خود رابه نمایش گذاشتند.

جمهوری اسلامی ایران از دبیر کل سازمان ملل خواست استعمال اخیر سلاح شیمیایی توسط رژیم بعثی را محکوم کند

تهران ـ خبرگزاری جمهوری اسلامی: سعید رجایی خراسانی نماینده ایران در سازمان ملل در نامه‌ای که برای پرزدوکوئیار دبیر کل سازمان ملل فرستاده اظهار داشت: تویخانه رژیم عراق در بمباران اواخر ماه گذشته منطقه جنوب غربی ایران از گلوله‌های شیمیایی استفاده نموده‌است. وی همچنین از جامعه بین‌المللی خواست که این عمل را محکوم نموده و اقدامات ضروری جهت جلوگیری‌از تکرار نقض کنوانسیون ۱۹۲۵ ژنو به عمل آورند.

درحالیکه‌استفاده رژیم صدام از سلاحهای شیمیایی درجنك تحمیلی، آشکارا توسط مجامع بین‌المللی از جمله سازمان ملل محکوم شده است، نماینده رژیم‌عراق در سازمان ملل این بار نیز به تبعیت از حکام بعثی مدعی شد عراق از سلاحهای شیمیایی استفاده نکرده است.

آگهی مجمع عمومی عادی بطور فوق‌العاده شرکت بیمارستان ۵دائن با مسئولیت محدود

بدینوسیله به استحضار صاحبان سهم‌الشرکه میرساند که مجمع عمومی عادی بطور فوق‌العاده شرکت درتاریخ ٤ اسفند ماه ٦٤ ساعت ۹٫۵ بعداز ظهر در محل شرکت منعقد خواهد گردید از صاحبان سهم‌الشرکه دعوت می‌شود که در جلسه مذکور حضور بهمرسانند .

دستور جلسه :

عبارتست از گزارش هیات مدیره در خصوص بیدگی و اتخاذ تصمیم لازم در مورد اختلافات حاصله امین شرکاء باتوجه به مفاد اساسنامه شرکت

هیات مدیره

آ ـ ۱۲۸۱۸

مجالس ترحیم

بازگشت همه بسوی خداست

بانهایت تاسف و تاثر درگذشت برادر عزیزمان ابوالقاسم کیا راباطلاع دوستان و آشنایان میرساندمجلس‌ختم‌مردانه و زنانه آن عزیز از دست رفته در روز شنبه ۱۹ر۱۱ر۶۴ از ساعت ۳تا۵ بعدازظهر در مسجد فخر واقع در دروازه شمیران منعقد میگردد.

برادران: حاج محمود و حاج رجب کیا وکلیه‌وابستگان و خانواده‌کیا

آ ـ ۵۲۴۰

بانهایت تاسف و تاثر درگذشت مرحوم‌محمود جاوید بزرگ خاندان جاوید را باطلاع دوستان‌و همشهریان‌محترم میرساند مجلس ختم نامبرده روز جمعه ۱۸ر۱۱ر۶۴ازساعت ۲ر۵ الی ۴ر۵ در مسجد شبستریها منعقد میباشدبا تشریف‌فرمائی خود روح آن مرحوم را شاد فرمائید

از طرف خانواده‌های: اصلانیان ـ خاطری ـ روح‌زنده‌ـ عابدین‌زاده ـ جعفری ـ مختاری‌ـ جاهد‌ـ صابری ـعامری‌ـ قضائی ـ غفارزاده ـ واضحگو ـ خاکی‌نماد.

آ ـ ۵۱۸۶

بنام خدا

بانهایت تاثر و تاسف درگذشت عزیز از دست‌رفته‌مان خانم می‌می‌آیرم (معصومه هنکانی) راباطلاع‌اقوام‌ودوستان و آشنایان میرساند مجلس یادبود آنمرحومه ازساعت۱۰تا ۱۲ روزجمعه۱۸ر۱۱ر۶۴درمحل‌دارالتبلیغ امیرالمومنین(ع) (خانقاه صفی علیشاه سابق) منعقد میباشد.

کورس‌آیرم ـ سپهرتوکلی ـ آرزوآیرم (دورینگ) ـ امید آیرم ـ علی آیرم ـ فرانسوادورینگ ـ پوران‌صارمی‌ـ شبنم اسفندیاری

آ ـ ۵۲۲۴

بنام خدا

بانهایت تاثر و تاسف درگذشت خانم می‌می‌آیرم(معصومه هنکانی) راباطلاع اقوام، دوستان و آشنایان‌میرساندمجلس یادبود آن مرحومه از ساعت۱۰تا ۱۲روزجمعه۱۸ر۱۱ر۶۴ در محل دارالتبلیغ امیرالمومنین (ع) (خانقاه صفی‌علیشاه سابق) منعقد میباشد.

خانواده‌های: هنکانی ـ آیرم ـ توکلی ـ دورینگ ـ صارمی ـ اسفندیاری ـ خمامی‌اسدی ـ خمامی‌زاده ـ جلالی ـ موبد‌ـ آیرملو‌ـ کریملو‌ـ افخمی‌مهاجر‌ـاشتوداخ‌ـ نخجوان ـ رخشانی ـ دبیرمنش ـ آق‌اولی ـ ریاضی ـ گیلانشاه ـ صدری ـ حصیری‌ـ وهابزادگان‌ـ سیدتوکلی‌ـ نبوی ـ نکیشائیان ـ کشاورز ـ مهاجری‌ـ کریمی ـ شعاع‌ـ سلطانی و سایر اقوام و دوستان و آشنایان

آ ـ ۵۲۲۴

بنام خدا

باکمال تاسف درگذشت شادروان عبدالله سعیدی در نیشابور باطلاع خویشاوندان و دوستان و همشهریان میرسد مجلس ترحیم فقید سعید از طرف‌همسرنصرت‌سعیدی و فرزندان وی سعید ـ فرید و نوید سعیدی روز جمعه ۱۸ر۱۱ر۶۴ از ساعت ۱۰ صبح تا ۶ بعد از ظهر در مجتمع مسکونی بهجت‌آباد برج ۱۲ طبقه ۶ آپارتمان شماره ۳۲۳ منعقد خواهد بود.

خانواده‌های: سعیدی ـ قرشی ـ سلطانی

آ ـ ۱۸۱۷

اناللهو اناالیه‌راجعون

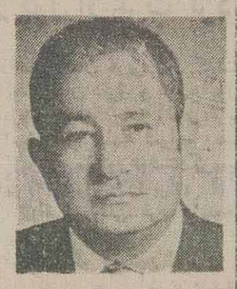

باکمال تاسف و تاثر درگذشت شادروان مرحوم محمدتقی رفعتی (بزرگ خاندان رفعتی) را در اثر سانحه اتومبیل باستحضار دوستان و فامیل محترم میرساند بمناسبت سومین روز درگذشت آن‌فقیدسعید مجلس ختمی در مسجدامام زمان (عج) واقع درخیابان آزادی نبش خیابان‌بهبودی از ساعت ۳تا۵ بعدازظهر روز پنجشنبه ۱۷ر۱۱ر۶۴ منعقد می‌گردد.

خانواده‌های : رفعتی ـ حسینی‌صالح ـ بهرامیان ـ رئوف ـ دلاوری ـ رضائی‌اختیار ـ بهرامی ـ عظیمی ـ ماکپور ـ ضیاء ـ کریمی ـ سهرابی ـ طوسیان ـ صدری ماسوله ـ مژدهی ـ بیده ـ رضائی ـ طهماسب ـ اقبالی‌ـ جهان بیگلری ـ کارور ـ شجاعی ـ رمضانپور ـ بهروزی‌ـ شریفی‌نژاد ـ تقی‌پور و سایر وابستگان

آ ـ ۲۴۰۷۰

در تحسر از دست رفتن مادر عزیز و فداکارمان‌بانو محترم پهلوانی‌پور در اندوه بی‌پایانیم مجلس ترحیم آن مرحومه فقید از ساعت ۱تا۳ بعدازظهرروزجمعه۱۸ر۱۱ر۶۴ در مسجدالجواد واقع در میدان هفتم‌تیر منعقد میباشد.

هما ـ هوشنگ‌ـ فرنگیس ـ جمشید ـ منوچهر‌ـ بیژن شیخ‌الاسلامی

مسجدالجواد از ورود بانوان بدون چادر ضخیم یا حجاب کامل اسلامی شدیدا جلوگیری مینماید.

آ ـ ۵۲۳۰

بانهایت تاثر و اندوه فراوان درگذشت شادروان‌بانو محترم پهلوانی‌پور راباطلاع اقوام و بستگان و دوستان میرسانند. مجلس ختم آن مرحومه از ساعت ۱تا۳بعدازظهر روز جمعه ۱۸ر۱۱ر۶۴ در مسجدالجواد واقع در میدان هفتم‌تیر برگزار میشود. با شرکت در مراسم یادبود آن‌عزیز از دست رفته خاطر خود را تسلی خواهیم داد.

خانواده‌های: پهلوانی‌پور‌ـ شیخ‌الاسلامی ـ علی‌اکبری‌ـ آذرفر ـ مصاحب ـ شریفیان‌ـ هاشمی‌ـ قاضی‌ـ علیرضائی‌ـ صنایعی ـ اکبرپور ـ حسن‌قاجار‌ـ اعتمادی‌نژاد‌ـ چنگیزی‌ـ شادرو ـ یلتقیان ـ قطبی ـ موحدفرد ـ محسنی‌ـ معاونی‌ـ فرحبخش ـ لشگری ـ عبدلی ـ بازرگانی.

قابل توجه: مسجدالجواد از ورود بانوان بدون چادر ضخیم یاحجاب کامل اسلامی شدیدا جلوگیری مینماید.

آ ـ ۵۲۳۰

بازگشت همه به سوی اوست

در عین بهت و اندوه درگذشت همسر، پدرومعلم‌خود زنده‌یاد محمدحمیدی رابه‌اطلاع بستگان‌ودوستان‌می‌رسانیم. مجلس یادبود آن عزیز از ساعت ۳ر۵ تا ۵ر۵ بعداز ظهر چهارشنبه۱۶ر۱۱ر۶۴امروز در مسجد حضرت ابوالفضل (ع) خیابان ستارخان منعقد است.

همسر و فرزندان آن مرحوم

خانواده‌های: حمیدی ـ لطفی‌زاده ـ قانعی ـ جلوه‌ـ علوی‌کیا ـ همدانی‌ـ صنوبری‌ـ غفوریان‌ـ وارسه‌ـ غمامی‌ـ قادریان ـ رضوی ـ سوداگر ـ صادقیان ـ عقیقی ـ افتخاری ـ صمدی ـ عزیزی ـ اردلان ـ جهانگیری و خاندانهای وابسته

انالله وانااليه راجعون

بانهایت تاسف و تالم درگذشت مرحومه مغفوره بانو سلبی عودباشی را به استحضار اقوام و آشنایان گرامی می‌رساند :

بهمین مناسبت مجلس ترحیمی جهت بزرگداشت خاطره آن مرحومه روز پنجشنبه ۱۷ر۱۱ر۶۴ از ساعت ۳ الی ۵ بعداز ظهر در مسجد صاحب‌الزمان (عج) واقع در ۲۲ کیلومتری جاده ساوه ـ اسلامشهر جنب پمپ‌بنزین شهرک ایرانشهر (باغ نرده سابق) منعقد می‌باشد .

ضمنا مراسم شب هفت آن مرحومه روز یکشنبه ۲۰ر۱۱ر۶۴ برمزارش واقع در بهشت‌زهرا قطعه ۱۰۶ ردیف ۱۲۳ برگزار می‌گردد .

وسیله ایاب و ذهاب راس ساعت ۲ بعداز ظهر از مقابل منزل متوفی واقع در آدرس فوق‌الذکر گلستان ۶ پلاک ۳۲ آماده حرکت می‌باشد .

امید است با حضور خود روح آن مرحومه را شاد و تسلی خاطر بازماندگان را فراهم آورید .

محمداسماعیل حاصلی و خانواده های : عودباشی ـ احمدی‌خواه ـ باغچه‌ای ـ محمدی ـ بابائی ـ تقوی‌طلب ـ خرمنیا ـ زارع ـ خدابنده‌لو و سایر بستگان .

اطلاعات : مصیبت وارده را به خانواده های عزادار بویژه همکاران گرامی آقایان عودباشی تسلیت می‌دهد .

آ ـ ۲۴۱۰۰

بازگشت همه بسوی خداست

بانهایت تاسف‌و تاثر درگذشت همسر و مادر عزیز و گرامیمان سعیده حاجیه بانو اختر خسروی کامرانی(بهکام) را باستحضار بستگان و دوستان میرساند مجلس یادبود آنمرحومه از ساعت ۳تا۵ بعدازظهر روز پنجشنبه هفدهم بهمن ماه در منزل شخصی واقع در خیابان خردمندشمالی خیابان ۱۰ پلاک ۱۴ برگزار خواهد شد.

احمد بهکام ـ ایرج بهکام ـ پریوش بهکام ـ تورج بهکام ـ همایون بهکام ـ عبدالرضا بهکام

بازگشت همه بسوی خداست

بانهایت تاسف و تاثر درگذشت یگانه خواهر عزیز و گرامیمان بانو اختر خسروی کامرانی (بهکام) راباستحضار دوستان و آشنایان میرساند مجلس یاد بود آن سعیده‌فقیده از ساعت ۳ تا۵ بعدازظهر روز پنجشنبه هفدهم بهمن ماه در منزل شخصی برگزار خواهد شد.

نصرالله خسروی کامرانی ـ عزیزالله خسروی‌کامرانی‌ـ عبدالله خسروی کامرانی و خانواده‌های وابسته

هو الباقی

درگذشت مرحومه علویه صغری بیگم بحرالعلومی‌متعلقه مرحوم حجت‌الاسلام سید مرتضی بحرالعلومی رابه‌اطلاع می‌رساند مجلس ترحیم زنانه و مردانه ساعت۳تا۵بعدازظهر روز شانزدهم بهمن‌ماه درمسجدامیرالمومنین(ع) واقع در خیابان کارگر شمالی برگزار می‌شود

خانواده‌های: بحرالعلومی ـ یزدانیان ـ طبیب‌زاده ـ احمدی ـ عطاءالله عطائی ـ شاهپورآبادی‌ـ نجفی‌ـ قادری‌ـ بصیر ـ تابش تابشیان ـ شریفی ـ عابدی‌ـ زابلی‌ـ شفیعی‌ـ تفضلی ـ عظیمی و خانواده‌های وابسته

هو الباقی

مادرم درگذشت روز شانزدهم بهمن ماه ساعت ۳تا۵ بعدازظهر مجلس ترحیم مردانه وزنانه‌درمسجد امیرالمومنین (ع) برگزار می‌شود

دکتر حسین بحرالعلومی

انالله وانااليه راجعون

بانهایت تاثر و تاسف درگذشت نابهنگام مرحومه زهرا همتی همسر ومادر گرامیمان رابه اطلاع کلیه بستگان و آشنایان می‌رسانیم .

به همین مناسبت مجلس ختم مردانه و زنانه آن مرحومه روز ۱۶ر۱۱ر۶۴ از ساعت ۱ الی ۳ بعداز ظهر در مسجد امام زمان (عج) واقع در خیابان آزادی نبش خیابان بهبودی منعقد می‌باشد .

ضمنا شب هفت آن مرحومه روز شنبه ۱۹ر۱۱ر۶۴ از ساعت ۲ر۵ الی ۴ بعداز ظهر در شبستان شماره ۴ بهشت زهرا (س) برگزار می‌گردد. وسیله ایاب و ذهاب راس ساعت ۱ از خیابان آزادی ۲۱ متری جی نرسیده به طوس روبروی نمایشگاه موسوی پلاک ۱۴۹ آماده حرکت می‌باشد .

با تشریف فرمائی خود روح آن مرحومه را شاد و تسلی خاطر بازماندگان گردید .

خانواده های : سادەخو ـ همتی ـ فتوحی ـ احدی ـ فیروزی‌ـ کربلائی ـ اصلیان ـ حمیدیان ـ نجفی‌ـ واعظی ـ انصاری ـ سلیمی و دیگر وابستگان .

آ ـ ۱۲۷۶۹

بسمه تعالی

با اندوه فراوان فوت ناگهانی مادر بزرگ عزیزمان گلین شکوفه‌نژاد رابه‌اطلاع بستگان و دوستان و آشنایان میرسانیم.

فرزندان آن مرحومه قاسم ـ کاظم ـ ناصر ـ علی ـ منصوره‌اکرم ـ اقدس ـ عفت ـ اعظم و اشرف شکوفه‌نژاد

باکمال تاسف و تاثر درگذشت مادر بزرگ عزیزمان مرحومه مغفوره بانو حاجیه گلین شکوفه‌نژاد بزرگ‌خاندان رابه‌اطلاع فامیل و دوستان محترم میرساند مجلس ترحیم مردانه و زنانه آن مرحومه روز۱۶ر۱۱ر۶۴ امروز ساعت ۳تا۵ بعدازظهر در مسجد شیشه واقع در خیابان حافظ خیابان جامی خیابان شیخ هادی منعقد میباشد.

شکوفه‌نژاد ـ شکیب ـ شمیرانی ـ شکوفه‌ـ هنرکار‌ـ منبتی ـ قربانی‌اعتماد ـ پگاه ـ اسماعیلی ـ هاشمیان ـ هاشمی‌ـ محمدی‌ـ شیرازی‌ـ میهن‌گل‌ـ مقدم‌ـ حاجی‌رجبی‌ـ شرفجهان ـ سپاهی ـ تدین ـ سجادی ـ نوری‌ـ رضایت‌ـ امیرقاسمی ـ نوذری ـ فنی‌پور ـ عطاکیش ـ حسین‌پور ـ بنی‌هاشمی ـ سمیعی ـ شمس‌بد ـ نیک‌پور ـ صادقی ـ مطهری ـ باستانی ـ سرایداران

آ ـ ۲۳۹۹۲

اناللهو اناالیه‌راجعون

بانهایت تاسف فوت مرحوم مغفور آقای حاج‌اسدالله نیازی (فخار) راباطلاع دوستان و آشنایان و خویشاوندان میرساند مجلس ترحیم آنمرحوم از ساعت ۳تا۵ بعدازظهر ۱۶ر۱۱ر۶۴ امروز در مسجدفخر(فخرالدوله‌سابق) واقع در دروازه شمیران منعقد می‌باشد شرکت شماموجب شادی روح آنمرحوم و تسلیت به بازماندگان خواهدبود ضمنا شب هفت آنمرحوم در تاریخ پنجشنبه ۱۷ر۱۱ر۶۴در حسینیه بنی‌فاطمه (سرچشمه) از ساعت ۶الی۹ بعدازظهر برقرار خواهد بود.

خانواده‌های: حاجی نیازی ـ نورانی ـ افضلی ـ اسفندیاری ـ فرهومند ـ هاشمی ـ همباز تهرانی ـ حاج قاسمی ـ جوهری ـ کاشانی ـ اسحاقی ـ نوید‌ـ کواکبی‌ـ قاسمی ـ کبریت‌چی ـ گودرزی ـ میرشفیعی ـ تهرانی ـ خوشنویس ـ رضائی و خانواده‌های وابسته

آ ـ ۵۱۹۹

بسمه تعالی

بانهایت تاثر و تاسف فوت مرحوم حاج‌اسدالله‌نیازی راباطلاع کلیه همکاران میرساند

ضمن عرض تسلیت به‌آقای حاج اصغر افضلی نایب رئیس اتحادیه صنف فخار مجلس ترحیم آنمرحوم روز ۱۶ر۱۱ر۶۴ از ساعت ۳تا۵ بعدازظهر در مسجد فخر (فخرالدوله سابق) واقع در دروازه شمیران منعقد میباشد

برای شادی روح آنمرحوم و تسلی‌خاطربازماندگانش در مجلس ترحیم شرکت فرمائید

اتحادیه و شرکت تعاونی صنف فخار

آ ـ ۲۳۸۸۴

شهید شمع تاریخ است

شهادت افتخار آفرین سرباز اسلام مجید کامکار که در نبرد با صدامیان‌کافر در دشت هلاله به درجه رفیع شهادت نائل آمد رابه اطلاع کلیه بستگان و آشنایان می‌رساند

به همین مناسبت مجلس ختمی امروز ۱۶ر۱۱ر۶۴ ازساعت۳الی۵ بعدازظهر در مسجدولیعصر واقع در انتهای پیروزی بلوار ابوذر بین پل چهارم و پنجم برگزار می‌شود ضمنا شب هفت آن شهید روز جمعه ۱۸ر۱۱ر۶۴ برسر مزارش منعقد می‌گردد

وسیله ایاب و ذهاب راس ساعت ۲ از مقابل منزل آن شهید واقع در انتهای پیروزی بلوار ابوذر پل چهارم‌نقشه ۱۵ خیابان مسلم کوچه ۳۶ آماده حرکت می‌باشد

خانواده شهید

آ ـ ۱۲۷۶۶

بسمرب‌الشهداء والصدیقین

بدینوسیله شهادت افتخارآفرین امیرهوشنگ خسروی را که در جبهه های حق علیه باطل به فیض شهادت نائل آمد و به لقاء الله پیوست را به اطلاع کلیه اقوام ودوستان می‌رساند به همین مناسبت مجلس ختمی روز پنجشنبه ۱۷ر۱۱ر۶۴ از ساعت ۳ الی ۵ بعداز ظهر درمسجد حضرت ابوالفضل (ع) واقع در خیابان رباط کریم اصلی جنب کمیته ۱۲ برگزار می‌شود ضمنا مراسم شب هفت روز یکشنبه ۲۰ر۱۱ر۶۴ از ساعت ۱ الی ۲ در همان مسجد واز آنجا به سوی مزارش به بهشت زهرا (س) می‌رویم .

وسیله ایاب و ذهاب در مقابل مسجد فوق آماده حرکت می‌باشد .

با تشریف فرمائی خود روح آن شهید را شاد وتسلی خاطر بازماندگان خواهید بود .

خانواده شهید

آ ـ ۱۲۸۲۱

انالله وانااليه راجعون

بانهایت تاسف درگذشت مادری فداکار شادروان بانوحاجیه بتول منظوری (خوشنویس) همسر مرحوم حاجی میرزاعلی خوشنویس و مادر گرامی آقای حاجی جواد خوشنویس را به استحضار اقوام و آشنایان می‌رساند . به همین مناسبت مجلس ختم زنانه و مردانه آن مرحومه در روز پنجشنبه ۱۷ر۱۱ر۶۴ از ساعت ۲ر۵ الی ۴ر۵ بعداز ظهر در مسجد طالقانی واقع در شمیران زعفرانیه خیابان مقدس اردبیلی برگزار می‌شود .

تشریف فرمائی اقوام و آشنایان در این مجلس سبب شادی روح آن مرحومه و تسلی خاطر بازماندگان خواهد بود .

خانواده های : خوشنویس ـ منظوری ـ انصاری ـ شکروی ـ فردانش ـ کاشانی ـ اتفاق ـ خداداد ـ مسیح تهرانی ـ علاءالدینی ـ اکبری ـ شراره ـ بنکدار ـ مرادیان ـ رزادگو ـ شاه‌محمدی ـ مسعودی ـ وفا ـ عبدالحسینی ـ کاشانی‌نسب ـ خواجه پیری ـ وثوقی ـ هراتی ـ عابدینی و خانواده های وابسته .

آ ـ ۱۲۸۲۲

با کمال تاسف و تاثر درگذشت شادروان سرهنگ بازنشسته محمد شریفی رابه‌اطلاع میرسانیم. مجلس ترحیم زنانه و مردانه آن مرحوم از ساعت ۹ر۳۰ الی۱۱ر۳۰صبح روز جمعه ۱۸ر۱۱ر۶۴ در مسجدالجواد واقع در میدان هفتم‌تیر (۲۵ شهریور سابق) منعقد میگردد.

همسر و فرزندان: مریم شریفی (محققی) ـ میترا ـ ماندانا ـ مژگان و محمدرضا شریفی

خانواده‌های : شریفی ـ محققی ـ افطسی‌ـ سیاهپوش‌ـ امیرسعیدی ـ امیری ـ سعیدی‌مقدم ـ طباطبائی‌مدنی ـ ریاحی ـ معزی ـ معزی‌مدنی ـ مصداقی ـ سیاح‌ـ رئیسی‌ـ انصاری ـ سعیدی ـ خواجه‌امیری ـ عامری ـ توکلی ـ جمعه‌ای ـ مدرسی ـ صفری ـ شریفی مقدم ـ عابدی

مسجدالجواد از ورود بانوان بدون چادر ضخیم‌و یا حجاب کامل اسلامی جلوگیری می‌نماید

آ ـ ۲۴۱۰۶

بانهایت تاسف وتاثر درگذشت مرحوم سرهنگ بازنشسته محمد شریفی پدر همسر مهربان‌و عروس‌عزیزمان رابه اطلاع کلیه بستگان و آشنایان میرساند مجلس ترحیم زنانه و مردانه آن مرحوم از ساعت ۹ر۳۰ الی ۱۱ر۳۰ صبح روز جمعه ۱۸ر۱۱ر۶۴ در مسجد الجواد برگزار می‌گردد.

کاوه افطسی و خانواده‌های افطسی‌ـ ادیب سمیعی‌ـ نجد سمیعی

مسجد الجواد از ورود بانوان بدون چادر ضخیم ویا حجاب کامل اسلامی جلوگیری می‌نماید.

آ ـ ۲۴۱۰۵

به مناسبت درگذشت دوست گرامی مرحوم مغفور جناب سرهنگ محمد شریفی مجلس ترحیمی از ساعت ۹ر۳۰ الی ۱۱ر۳۰ صبح روز جمعه ۱۸ر۱۱ر۶۴ در مسجد الجواد منعقد می‌گردد.

حاج شیخ زین‌العابدین انصاری‌ـ دکتر سید محسن ابطحی‌ـ مهندس عباس شیخ‌ـ محمود پریور‌ـ دکتر عبدالحسین شیخ‌ـ مهندس اصغر ابطحی‌ـ جمشید بهدین.

آ ـ ۲۴۱۰۴

هو

۱۱۰

بانهایت تاسف درگذشت سلاله السادات عالم ربانی وعارف صمدانی حاج سید مرتضی زاهد (میر مظفرعلیشاه) رابه اطلاع کلیه اخوان طریقت میرساند به همین مناسبت مجلس بزرگداشتی در روز جمعه ۱۸ر۱۱ر۶۴ از ساعت ۲الی۵ بعدازظهر در مسجد اعظم تکیه پائین تجریش منعقد می‌باشد.

از طرف دوستان حضرت زاهد

آ ـ ۱۲۸۲۳

هو

۱۱۰

فوت مرحوم حاج سید مرتضی احمدی کاشانی (زاهد) رابه اطلاع بستگان و آشنایان میرساند به همین مناسبت مجلس ختمی در روز جمعه ۱۸ر۱۱ر۶۴ از ساعت ۲ الی ۵ بعداز ظهر در مسجد اعظم تکیه پائین تجریش منعقد می‌گردد و ضمنا مجلس ختم زنانه در همان روز و ساعت در تجریش خیابان تابش پلاک ۸۲ منعقد می‌گردد.

خانواده‌های: احمدی کاشانی‌ـ صادقی جورابچی‌ـ سلحشور‌ـ نیکخواه‌ـ دکتر حق شناس‌ـ دکتر گودرزی ـ وقایع نگار‌ـ درائی‌ـ آل یاسین‌ـ رضوی زاده‌ـ احمدی تورشیزی‌ـشاه‌آبادی‌ـکاظمی‌ـ سعادتمند‌ـ متشرعی‌ـصیرفی‌ـ پروین‌ـحاج معینی‌ـ لطفی‌ـ افشار‌ـ گرامی‌ـ منعمیان‌ـحسین علی‌پور‌ـ دکتر رستمی‌ـ لسانی و خانواده‌های وابسته.

آ ـ ۱۲۸۲۴

یادبود

چهارسال از عروج خونین پاسدار رشید اسلام محمد حسین زمردیان می‌گذرد به همین مناسبت مجلس بزرگداشتی روز پنجشنبه ۱۷ر۱۱ر۶۴ بعداز نمازمغرب و عشا در مسجد جامع ضرابخانه خیابان پاسداران نگارستان هشتم برقرار می‌باشد .

خانواده شهید

آ ـ ۵۲۳۸

بسمه تعالی

بمناسبت دومین سالگرد شهادت پاسداران قرآن‌شهید محمد اعرابی و شهید محمدجواد طاهری مطلق که‌درتاریخ ۱۲ر۵ر۶۲ بدرجه رفیع شهادت نایل شدند مجلس‌یادبودی از ساعت ۲ر۵ الی۵ بعدازظهر پنجشنبه ۱۷ر۱۱ر۶۴ در مسجد چهارمردان واقع در خیابان انقلاب قم منعقدمیباشد با حضور خود ضمن تجدید میثاق با خون پاکشان‌یادشان را گرامی میداریم

قم خانواده شهیدان

آ ـ ۱۲۸۰۷

بمناسبت اولین سالگرد درگذشت مرحوم حاج‌علی اکبر نوبهار شبستری‌مجلس یادبودی از ساعت ۶بعداز ظهرروزسه‌شنبه ۲۲ر۱۱ر۶۴ در منزل آنمرحوم واقع‌در میدان توحید اول خیابان ستارخان کوثر یکم (نمازی اول) پلاک ۱ر۳۷ برگزار خواهد شد وضمناهمانروز برسر مزارش در قطعه ۱۲ بهشت‌زهرا جمع شده یاد عزیزش را گرامی خواهیم داشت وسیله ایاب و ذهاب‌راس ساعت ۲½ در مقابل منزل آن فقید سعید آماده‌حرکت‌میباشد شرکت دوستان و آشنایان در مراسم مذکور موجب شادی روح آنمرحوم و تسلی‌خاطر بازماندگانش خواهد بود.

خانواده‌های نوبهارشبستری و وابستگان

آ ـ ۵۱۹۵

اناللهو اناالیه‌راجعون

بانهایت تاسف و تاثر چهلمین روزدرگذشت‌شادروان محمدصادق قاسمی پدر بزرگوارمان رابه‌اطلاع کلیه‌دوستان و آشنایان میرسانیم به همین مناسبت مجلس یادبودی‌روز پنجشنبه ۱۷ر۱۱ر۶۴ از ساعت ۲ الی ۴ بعدازظهر درمسجد صاحب‌الزمان شهرستان خوانسار منعقد میباشد.باتشریف‌فرمائی خود موجب تسلی خاطر بازماندگان‌و شادی روح آن مرحوم خواهد بود.

از طرف خانواده‌های: قاسمی‌ـ شریفی وکلیه‌بستگان

آ ـ ۲۳۸۹۹

کل من‌علیهافان

رفتی و همچنان به گمان من اندری
گوئی که در برابر چشمم مصوری

برای تجدید میثاق و گرامی‌داشت‌خاطره‌درگذشت معصومانه نورچشم عزیزمان آرش زرگری در چهلمین روز عروجش راس ساعت ۳ بعدازظهر روز پنجشنبه مورخ ۱۷ر۱۱ر۶۴ گردهم آمده تابا حضور در امامزاده عبدالله گرگان تربتش را با آب دیده شستشو نمائیم

پدر داغدار

گرگان ـ رحمت‌الله زرگری

عموها: غلامرضا ـ حجت‌الله‌ـ نعمت‌الله وحشمت‌الله زرگری

رفتی و رفتن تو داغی نهاد بردل
از کاروان چه ماند جز آتشی به‌منزل

نوزدهم بهمن یادآور خاطره مرگ غم‌انگیز و جدائی جانگدازشادروان‌مرحوم محمود خان‌رحیمی‌کارمندبازنشسته گمرک ایران همسر، پدر و برادر ارجمندمان‌میباشد هرروز که میگذرد کمبود وجود با ارزشش بیشتر احساس‌میشود بیاد آن مظهر انسانیت و صفا که مایه افتخار خانواده‌ما بود در نخستین سالگرد مرگش صبح روزجمعه۱۸ر۱۱ر۶۴ برتربت پاکش گردهم‌می‌آئیم و اشک حسرت می‌باریم

مرحمت ـ علی ـ حسین ـ خسرو ـ مهین ـ بدری‌ـ مهری ـ فریده ـ فیروزه‌ـ احمد‌ـ نصرت‌ـ بهار ـ رحیمی‌و رحیمزاده و خانواده‌های وابسته

وسیله ایاب و ذهاب راس ساعت ۸ر۳۰صبح درجلو منزل آنمرحوم واقع در خیابان شهیدکلاهدوز(دولت‌سابق) سه راه نشاط کوچه رازفر

آ ـ ۵۱۸۹

بسمه تعالی

انالله و انااليه راجعون

چهل روز از رفتن بدون بازگشت همسر، مادر و خواهر عزیزمان بانو عالمتاج خواجیان می‌گذرد و مادر میان بهت و ناباوری با اندوهی بی‌پایان و غمی جانکاه نبودنش را تحمل کرده وتسلیم مشیت الهی هستیم به همین مناسبت در روز پنجشنبه مورخ ۱۷ر۱۱ر۶۴ از ساعت ۲ر۳۰ تا ۴ بعداز ظهر در سالن شماره ۴ گلستان بهشت زهرا گرد هم‌آمده ویادش‌را گرامی می‌داریم وسیله ایاب و ذهاب در ساعت ۱ر۳۰ از مقابل منزل آن مرحومه واقع درتهران ویلاشرقی خیابان چهارم (شهید حمید صفویان) شماره ۶۴ آماده خواهد بود.

خانواده‌های: بهپور حاجیانی‌ـ خواجیان‌ـ وسایر وابستگان

هو الباقی

بانهایت تاسف و تاثر درگذشت مادرعزیزم رابه‌اطلاع میرساند مراسم شب هفت آن مرحومه از ساعت ۳الی۵روز پنجشنبه ۱۷ بهمن ماه در قم مسجد محمدیه واقع‌درسه‌راه موزه و همچنین مجلس ختم زنانه در همان ساعت درمنزل مرحوم آقای حاج سید محمد آقازاده واقع در خیابان ارم کوی آقازاده منعقد است

قم‌ـ سید مرتضی آقازاده

آ ـ ۱۲۸۱۰

بسمه تعالی

قال رسول ا... (ص) الجنه تحت الاقدام الامهات

این راز آن حدیث که نقل از پیامبر است جنت نهاده زیر قدمهای مادر است یکسال از فقدان شادروان مرحومه محترم آزاد خانی (رضوانی فائزی‌فر) مادری مهربان که وجودش سرشار از مهرو صفا و دلسوزی و فداکاری بود می‌گذرد واز موهبت هستی‌اش محرومیم حسرت زده در فراقش می‌سوزیم واشک غم می‌ریزیم و گذشت زمان یادش رادر قلب ما از بین نبرده و فراموشش نخواهیم کرد بمناسبت سالگردش از ساعت ۱۸ تا ۲۲روز ۵شنبه ۱۷ر۱۱ر۱۳۶۴ درمنزل خیابان سیمتری نیروی‌هوایی ایستگاه مدرسه بهشتی خیابان ۶ر۳۷ (شهید نهاوندی)پلاک ۶۲و ۶۴ به سوگ می‌نشینیم ویادش را گرامی می‌داریم شرکت دوستان و آشنایان را انتظار داریم.

رضا رضوانی فائزی‌فر

بمناسبت چهلمین روز درگذشت شادروان محمد مهدی (زمان) معافی مجلس بزرگداشتی در شهرستان قزوین خیابان نواب‌مسجد محمدخان‌بگ روز پنجشنبه ۱۷ر۱۱ر۶۴ از ساعت۲الی ۴½ منعقد می‌باشدامیداست با تشریف فرمائی خود شادی روح آن مرحوم و تسلی بخش بازماندگان باشید.

قزوین خانواده‌های مهدیخانی ـ معافی و سایر خانواده‌های وابسته

آ ـ ۵۱۷۰

تسلیت

برادران و همکاران عزیز آقایان

احمد و اسماعیل عودباشی

باکمال تاسف مصیبت وارده را تسلیت عرض نموده خود را در غم شما شریک میدانیم.

دفتر فنی موسسه اطلاعات و شرکت‌ایرانچاپ

آقایان اسماعیل و احمد عودباشی

مصیبت وارده را به آن همکاران عزیز و خانواده محترم تسلیت عرض نموده، شادی روح آنمرحوم و طول عمر بازماندگان را آرزو داریم.

سازمان پخش موسسه اطلاعات

بسمه‌تعالی

خواهر شهلا گلابگیران

مصیبت فوت پدر عزیزتان را به شما و خانواده‌محترم شما تسلیت عرض می‌نمائیم

از طرف همکاران شمادبستان تختی

آ ـ ۲۴۰۴۸

پزشکان و کارکنان بیمارستان آبان

درگذشت مادر همکار گرامی آقای دکتر فهیمی رابه خانواده محترم فهیمی بالاخص آقای دکتر فهیمی تسلیت میگویند.

آ ـ ۲۴۰۹۸

جناب آقای دکتر اکبر لطفی

رحلت عالم ربانی مفسر قرآن حضرت آیت‌الله حاج شیخ علی‌اصغر محی‌الدین بناب را به جنابعالی و خانواده محترم تسلیت عرض می‌نمائیم

تبریز ـ دکتر غلامعلی مقدم ـ دکتر مجتبی‌شهنازی

آ ـ ۱۲۸۰۸

بسمه تعالی

برادر محمود آقازیارتی

مدیر محترم دبستان شهید باهنر منطقه یک تجریش

هرکه در این درگه مقربتر است
جام بلا بیشترش میدهند

مصیبت‌های وارده درگذشت ناگهانی ابوی محترم و درگذشت همشیره همسر محترمه جنابعالی را تسلیت عرض نموده و امیدواریم خداوند متعال آنان را در جواررحمت خود قرار داده و به بازماندگان صبر عنایت فرماید.

انجمن اولیاء ومربیان دبستان شهیدباهنرتجریش

آ ـ ۵۱۹۲

حاج‌آقا محمود خداپرست و حسن خداپرست

درگذشت مادر گرامیتان را تسلیت می‌گویم.

مهدی حریری

آ ـ ۵۲۱۲

جناب آقای مسعود فهیمی

مصیبت وارده را به شما و خانواده گرامیتان تسلیت عرض نموده بقای عمر بازماندگان را ازدرگاه خداوندمتعال خواستارم .

اصفهان ـ سیاوش شرافتی

آ ـ ۱۲۸۱۹

خانواده محترم لوا

مصیبت وارده را از صمیم قلب به شما تسلیت عرض نموده و خود را در غم شما شریک می‌دانم .

مشهد ـ علی پورعلی

آ ـ ۱۲۸۱۷

دوست و همکار گرامی جناب آقای جواد اخلاق‌پسند

مصیبت وارده را به شما و خانواده محترمتان تسلیت عرض نموده و خود را درغم شما شریک می‌دانیم.

ذبیحیان ـ وثیق ـ سیفی‌نیا ـ آذری ـ رحمانی ـ حیدری ـ حسنی .

آ ـ ۱۲۸۲۵

همکار عزیز آقای دکتر محسن فامیلی

درگذشت پدر گرامیتان را به‌شماو خانواده‌محترمتان تسلیت وما را درغم خود شریک بدانید.

دکتر فیلی‌ـ دکتر نیری‌ـ دکتر کاظمی‌ـ دکتر بدوحی‌ـ دکتر نیک‌عهد‌ـ دکتر ملک‌محمدی‌ـ دکتر تاج‌الدینی‌ـ دکتر جلالی‌ـ دکتر توفیق‌ـ دکتر معماری .

آ ـ ۵۲۳۶

جناب آقای مهندس عبدالله خسروی کامرانی

بانهایت تاسف درگذشت خواهر گرامیتان را به جنابعالی تسلیت عرض نموده ضمن آرزوی صبر برای شماو خانواده محترمتان، آمرزش آن شادروان رامسئلت می‌نماید.

شرکت عمران و نوسازی منظریه تبریز

آ ـ ۲۴۱۰۷

بسمه تعالی

همکار عزیز آقای محمد رحیم خداپرست

باعرض تسلیت درگذشت مادر گرامیتان موجب تاثر همگان شد از خدای بزرگ صبر و طول عمر برای کلیه بازماندگان و عفو و رحمت برای آن مرحومه خواستاریم

کارکنان آموزشگاه کودکان استثنائی باغچه‌بان کازرون

آ ـ ۱۲۸۰۹

همکار محترم جناب آقای نقابت

مصیبت وارده را بشما و خانواده محترمتان تسلیت عرض نموده و ضمن همدردی، سلامت و صبر برای بازماندگان آن مرحوم از خداوند متعال خواهانیم.

کارکنان دفتر برنامه عمران ملل متحد

آ ـ ۵۲۳۱

اطلاعات

سال ششتم
محل اداره: خیابان خیام
ساختمان اطلاعات
تهران کد پستی ۱۱۱۴۴
تلگرافی: اطلاعات
تلکس ۲۱۲۳۳۶
تلفن ۳۲۸۱

تقویم اطلاعات

ساعات شرعی
استخراج مرکزتقویم موسسه‌ژئوفیزیک دانشگاه‌تهران
چهارشنبه ۱۶ بهمن ماه ۱۳۶٤
۲۵ جمادی‌الاول ۱٤۰٦ ـ ۵ فوریه ۱۹۸٦

غروب آفتاب ۵و۳۵ دقیقه و۲٤ ثانیه
اذان مغرب ۵و۵٦ دقیقه و۱۵ ثانیه
اذان صبح (فردا) ۵و۲٦ دقیقه و۵۹ ثانیه
طلوع آفتاب (فردا) ۷و٤٦ ثانیه ـ
ظهر شرعی (فردا) ۱۲و۱۸ دقیقه و۲۳ ثانیه

رئیس پارلمان لبنان تقاضای جمیل برای ارجاع متن توافقنامه‌ی دمشق به‌این پارلمان را رد کرد

★ شبه نظامیان مسیحی و مسلمان در بیروت و جنوب لبنان با یکدیگر درگیر شدند .

بیروت ـ یونایتدپرس : شبه نظامیان‌مسیحی و مسلمان روز گذشته‌در بیروت‌وجنوب لبنان علیه یکدیگر وارد نبرد شده و رییس پارلمان لبنان ، راه را بر پیشنهاد امین جمیل رییس جمهوری لبنان برای طفره رفتن از قبول توافق صلح شبه‌نظامیان بست .

در اردوگاه آوارگان شتیلا در غرب بیروت ، مردان‌مسلح فلسطینی و شبه نظامیان‌شیعه بامداد روز گذشته با یکدیگر به زد و خورد پرداختند ودر جریان درگیری های آنان دو مامور پلیس و یک سرباز مجروح شدند .

در پی آرام گرفتن درگیری در بیروت ، کماندو ها به یک واحد گشتی شبه نظامیان ارتش جنوب‌لبنان که‌از سوی اسراییل حمایت‌میشوند ،حمله کردند .

در جریان این حمله‌بنابگفته‌ی منابع نظامی ، دوتن ازکماندو ها جان خود را از دست دادند .

کماندو ها گفتند : همچنین به یک واحد گشتی اسرائیل حمله بردند و در جریان آن شماری از سربازان اسراییل مجروح شدند . هنوزاسراییل اظهار نظری در مورد این‌ادعا به عمل نیاورده است .

بنا به گفته‌ی منابع‌نظامی، حمله‌ی کماندو ها به واحد گشتی ارتش‌جنوب لبنان‌ظاهرا موجب درگیری‌های چندساعته بین شبه‌نظامیان مسیحی ارتش جنوب لبنان که از سوی اسراییل حمایت میشوند و نیرو های مسلمان‌درنیمه‌های شرق بندرصیدا شد .

منابع نظامی افزودند : در این درگیریها از خمپاره و مسلسل استفاده شده است.

روزنامه النهار چاپ‌بیروت روز گذشته به نقل از عبدالحلیم خدام معاون رئیس جمهوری سوریه نوشت:سوریه به وفاداران جمیل در اطراف بیروت حمله نخواهد کرد.

لیکن مانع از حمله‌ی متحدان شبه نظامی لبنانی خود به آنان نخواهد شد.

از سوی دیگر به گزارش خبرگزاری فلسطینی وفا از تونس ، نیروهای اشغالگر اسرائیل کار احداث سی ـ کیلومتر نرده دارای جریان برق را در شمال منطقه به اصطلاح امنیتی که همچنان در جنوب لبنان در اشغال خوددارند،به‌انجام رساندند.

براساس‌مندرجات‌روزنامه‌ی اسرائیلی معاریو اسرائیل بدین‌ترتیب می‌کوشدمنطقه‌ی امنیتی را از بقیه‌ی خاک لبنان مجزا سازد و کنترل این منطقه راتوسط نیرو های اشغالگر وارتش سر ـ سپرده جنوب لبنان تسهیل نماید.

همچنین به گزارش یونایتدپرس از بیروت ، حسین حسینی رئیس پارلمان لبنان تقاضای جمیل رابرای ارجاع توافق شبه نظامیان به‌پارلمان رد کرد و گفت: چنین اقدامی می‌بایست از سوی کابینه‌ی لبنان مورد تصویب قرار گیرد.

از سوی دیگر وزیران مسلمان کابینه لبنان نیز در چهارچوب اعتراض های خود به جمیل شرکت در نشست کابینه را تحریم کرده‌اندودو امضاء کننده‌ی توافق صلح دمشق هشدار دادند، موضع جمیل ممکن است به مفهوم بازگشت به جنگ‌داخلی گسترده درلبنان باشد.

فیدل کاسترو به‌دیوانسالاری در کوبا حمله کرد

هاوانا ـ یونایتدپرس: «فیدل کاسترو» رئیس جمهوری کوبا روز گذشته با ذکر این مطلب، که سهل‌انگاری، سستی و عدم‌کارآیی و احساس مسئولیت را تحمل نخواهدکرد، بشدت به دیوانسالاری در کوبا حمله کرد.

کاسترو طی نطق چهار ساعته خود در کنگره‌ی سه روزه حزب کمونیست ، دست‌آورد های این کشور را طی‌پنجسال‌گذشته‌برشمرد و یادآور شد که اقتصاد کوبا از نرخ رشد سالانه ۷٫۸درصد طی این سال‌ها برخوردار بوده است.

کاسترو این سخنان را خطاب به ۱۷۹۰ نماینده‌ی کوبا و صدها میهمان از جمله دانیل اورتگا رئیس جمهوری‌نیکاراگوا و ایگور ـ لیگاچف عضو دفتر سیاسی حزب کمونیست شوروی بیان داشت.

کاسترو افزود: دولت‌وی نیاز های مردم کوبا را در زمینه های فرهنگی، مسکن، بهداشت و تغذیه برآورده ساخته است.

وی پس‌از آن به شدیدترین حمله بمقارسایی‌های موجود در نظام کوبا پرداخت.

ازجمله‌مسایلی‌که کاسترو به‌آن اشاره کرد ، کمی میزان صادرات ، واردات غیرضروری ، بدی خدمات‌و عدم مرغوبیت کالا های مصرفی بود.

رئیس جمهور کوبا همچنین از کندی توسعه صنعتی در کشور و کاهش تولید شکر انتقاد کرد.

کاسترو همچنین بشدت از سازمان مرکزی برنامه‌ریزی اقتصادی‌کوبا انتقاد کرد.

شولتز خواستار تأمین هزینه‌ی سنگین حفاظت از تأسیسات سیاسی آمریکا در خارج شد

جرج شولتز وزیر خارجه آمریکا امروز ازکنگره‌آمریکا خواست تا موافقت خود را با ایجاد یکهزار وسیصد پست دولتی جدید و افزایش ٤۰درصد هزینه تامین‌حفاظت از سفارتخانه‌ها و دیپلماتهای آمریکائی در خارج که در معرض حملات تروریستی خواهند بود ، اعلام نماید . بگزارش خبرگزاری فرانسه شولتز که این درخواست‌را ازکمیته امور خارجی مجلس سنای آمریکا کرده است ، گفت : علیرغم اینکه قانون بمنظور تحقق تعادل درپودجه دولتی مالیات جدیدی را از حقوق کسر می‌کند، خواستار تامین چهار میلیارد و چهارصد میلیون دلار برای برنامه پنج ساله جهت حفاظت از تاسیسات دیپلماتیک آمریکا در خارج و استخدام افراد مزبور شد . شولتز گفت : ما بدینوسیله عزم خود را در نابودی تروریسم ثابت خواهیم کرد .

ریگان پیشنهاد فروش تسلیحات به اردن را مسکوت گذاشت

۳۰روز وقت به کنگره برای جلوگیری‌از فروش‌تسلیحات به اردن ، در این مورد اقدامی نخواهد کرد.

این نامه یک عقب‌نشینی سیاسی برای ریگان‌است که در ضمن ، انجام رای‌گیری را که‌می‌خواست شامل‌آرام مخالف باشد ، منتفی می‌سازد.

سناتور ریچارد لوکار رئیس‌کمیته‌ی روابط خارجی سنا روز جمعه اعلام کرده بود، که با دولت درمورد توقف نامحدود فروش ٤۰ فروند هواپیمای نظامی و موشک های هوا به‌هوا و زمین به زمین و سایر تجهیزات نظامی به توافق دولت آمریکا بدون دادن رسیده‌اند.

مصر چهار لیبیائی را به حبس ابد محکوم کرد

اسکندریه ـ مصر ـ خبرگزاری آلمان غربی: دادگاهی در مصر چهار نفر لیبیایی را به‌جرم‌شرکت در توطئه سوء قصد به عبدالحمید بکوش، نخست وزیر پیشین لیبی، به‌زندان ابد محکوم کرد. دادگاه مذکور اعلام کرد، این‌چهار نفر در اواخر سال گذشته قصد داشته‌اند بکوش و چند تن دیگر از مخالفین معمر قذافی، رهبر لیبی را به قتل برسانند. بکوش در مصر در تبعید به سرمی‌برد و در پائیز سال ۱۹۸٤ نیز مورد سوء قصدقرارگرفت. این چهارنفردرشهرکوچکی در شمال اسکندریه،درحالی که ویلای بکوش را کموی و چندتن دیگر از لیبیایی‌ها با هم ملاقات‌داشتندبه‌گرگبار مسلسل بستبو دند،دستگیر شدند. مجرمین در دادگاه اعتراف کردند که قذافی شخصا دستور سوء قصد را صادر کرده بوده، لیکن دولت لیبی در مورد این اظهارات واکنشی نشان نداده‌است.

شورروی برای آزاد کردن یکی از ناراضیان این کشور ، تقاضای ۲ میلیون دلار پول از غرب کرد

بن ـ یونایتدپرس:

هلموت کهل، صدراعظم آلمان غربی روز گذشته خبر مربوط به مبادلهٔ جاسوس میان شرق و غرب‌را مورد تایید قرار داد، لیکن روزنامهٔ «بیلد» چاپ آلمان غربی اعلام کرد، شوروی در انجام این مبادله شرایط غیر منتظره‌ای‌قرارداده است. روزنامهٔ مذکور نوشت: کرملین با درخواست ۵میلون مارک (۲میلیون دلار) برای آزاد کردن‌آناتولی شارانسکی، ناراضی روسی، غرب را متعجب ساخت.

این روزنامه می‌افزاید: مسکو همچنین اصرارداردد که به جای اینکه همانطور که در مذاکرات توافق‌شده ۸ جاسوس عالیرتبهٔ بلوک شرق آزاد شوند، خواستار آزادی یازده نفر گردیده است.

منابع دولت آلمان غربی تایید کردند که شوروی قصد دارد، شارانسکی، ۳۷ ساله را که یک ریاضیدان می‌باشد و در سال ۱۹۷۸ به جرم جاسوسی‌برای‌سازمان سیا به ۱۳ سال زندان محکوم شد، آزاد کند.

روزنامهٔ «بیلد» نوشت، مذاکرات میان شوروی، آمریکا و آلمان شرقی و غربی ماهیاست ادامه دارد‌و قرار است بزرگترین مبادلهٔ جاسوس میان دو طرف‌بعد از جنگ جهانی دوم، «در چند روز آینده» در برلین صورت گیرد. این روزنامه می افزاید، مسکو در عوض آزاد کردن آندره شاخاروف، ناراضی روسی ومتخصص بمبهای هیدروژنی خواستار آزادی هشت جاسوس‌شوروی در غرب گردیده است.

به این ترتیب مبادلهٔ جاسوس میان دو بلوک به صورت بازی پوکر در آمده است. لیکن یک متخصص در امور امنیتی در مصاحبه با این روزنامه گفته است، این مبادلات نتیجهٔ مطلوبی خواهد داشت.

انفجار بمب در «لاتن» پاریس سه‌مجروح برجای گذاشت

پاریس ـ یونایتدپرس:

روز گذشته‌در اثرانفجار بمب در محله«لاتن» پاریس سه تن مجروح شدند.این انفجار که در یک کتاب ـ فروشی روی داد حریقی درپی داشته و موجب شد که مردم فریاد زنان به خیابان بریزند.

انفجار مزبور یک روز پس از انفجار بمب در یک منطقه‌ی توریستی پاریس‌و خنثی ساختن بمب دیگری در برج ایفل صورت می ـ گیرد.

به گفته‌ی شاهدان عینی، این بمب در حدود ساعت ۷٫۳۰ بعدازظهر به وقت محلی که این فروشگاه‌بر حسب معمول تعطیل است، رخ داده و موجب شدبیش از ۱۲۰ مامور اتش ـ نشانی پس از دو ساعت خاموش شد.

خیابان ریخته و جان سالم بدربرند.

مقام‌ها گفتند: سه تن(دو مرد و یک زن) در جریان این انفجار مجروح شدند که به بیمارستان انتقال یافتند.

هنوز هیچ گروهی مسئولیت انفجار این بمب را برعهده نگرفته است . کارکنان فروشگاه مزبور گفتند: در ۱۵ روز گذشته ناشناسی طی دو بار تماس تلفنی نسبت به بمب‌گذاری در فروشگاه هشدار داده بود.

درپی انفجار، شعله‌های آتش از زیرزمین به طبقات فوقانی فروشگاه سرایت کرد و سرانجام حریق با تلاش ۱۲۰ مامور اتش ـ نشانی پس از دو ساعت خاموش شد.

مانیل دیروز شاهد بزرگترین تظاهرات ضددولتی، طی چندساله‌اخیر بود

مانیل ـ یونایتدپرس :

بیش از یک میلیون تن از مردم فیلیپین که بعضی نخواستار اعدام فردیناند مارکوس رییس جمهور فیلیپین شدند ، روزگذشته در نمایش پشتیبانی خود از کورازون آکینو رقیب مارکوس درجریان انتخابات روز جمعه فیلیپین ، به یک پارک ساحلی روی آوردند.

اجتماع مردم فیلیپین در پارک لونتا، بزرگترین اجتماع ضد دولتی درمانیل از اوت ۱۹۸۳ بدین طرف است .

در آن تاریخ بیش ازدو میلیون تن از مردم فیلیپین در مراسم تدفین بنینو آکینو رهبر مخالفان دولت‌و همسر کورازون آکینوشرکت کرده بودند . پلیس فیلیپین شمار شرکت کنندگان در اجتماع شش ساعته در پارک را که آخرین اجتماع بزرگ به طرفداری آکینو در مبارزات انتخاباتی وی می‌باشد، بین یک میلیون و یک میلیون و پانصد هزارتن برآوردکردند و آن را با اجتماع مردم فیلیپین‌برای شرکت‌در مراسم مشای پاپ ژان پل دوم در دیدارش در سال ۱۹۸۱ مقایسه نمودند .

بسیاری از هواداران آکینو پیراهن‌های زرد رنگ بر تن دارند . رنگ زرد از قتل بنینو آکینو بدین طرف به‌صورت سمبول مقاومت درپرابررژیم مارکوس‌درآمده است . آکینو طی سخنان خود خطاب به حاضران در این اجتماع آزادی مردم فیلیپین را درراى‌گیری‌روز جمعه پیش‌بینی کرد.

از سوی دیگر به گزارش یونایتدپرس از مانیل، مقام‌های نظامی فیلیپین روز گذشته گفتند : بیش از صد هزار سرباز و مامور پلیس مسئول حفظ نظم درجریان انتخابات ریاست جمهوری در فیلیپین شدند ، تا از بروز حملات احتمالی ارتش نوین خلقی کمونیست‌ها جلوگیری به عمل آوردند .

کمیته‌ی مرکزی حزب کمونیست فیلیپین ، طی اعلامیه‌ای که روز گذشته منتشر ساخت ، هشدار داد که اعضای این ارتش‌هرگونه خیانت به مردم را درارتباط با این انتخابات بدون پاسخ نخواهند گذارد .

با این همه ، این حزب می‌افزاید : به ارتش نوین خلقی دستور داده شده‌است از ربودن صندوق‌های آرا از ۹۰۰۰۰ حوزه اخذ رای امتناع ورزند . درجریان انتخابات گذشته نظامیان نیروهای کماندویی را به ارتکاب چنین جرمی متهم ساخته بودند .

پلیس کره‌ی جنوبی تظاهرات دانشجویان را سرکوب کرد

روز گذشته حدود دو هزار پلیس مجهز به گاز اشک‌آور، برای متفرق کردن یک‌هزار دانشجوی تظاهر کننده برعلیه دولت کره جنوبی به یک دانشگاه سئول حمله کردند.

به گزارش رویتر از سئول، شاهدان گفتند: دانشجویان با بمبهای بنزینی به تلافی پرداختند که در جریان آن حدود ۲۰۰ تظاهر کننده نیز دستگیر شدند.

براساس همین گزارش، چندین پلیس نیز زخمی شدند، ولی گزارشی از آسیب‌دیدگی درمیان‌دانشجویان منتشرنشده‌است. این‌درگیری به‌دنبال اجتماع‌دانشجویان دریک‌دانشگاه به وقوع‌پیوست. در این اجتماع‌دانشجویان «چوان‌دوهوان» را به عنوان یک دیکتاتور نظامی تقبیح کردند.

رئیس پلیس کره‌جنوبی در بیانیه‌ای گفت: مداخلهٔ پلیس به دنبال درخواست مقامات دانشگاه مبنی‌براینکه در آنجا یک گردهم‌آئی غیرقانونی برپا شده صورت گرفت.

سخنرانی پاپ درباره فقرا

پاپ ژان پل دوم طی سخنانی در کلکته اظهار داشت، بگذارید فقرای ما در تیریزا و تمامی فقرای موجود در جهان به سخن درآیند.

به‌گزارش‌خبرگزاری‌فرانسه، پاپ‌افزود: بگذارید آنهائیکه زیر فشارند سخن بگویند. اجازه دهیدهند حرف خود را بزنند.

حاضران با خشوع به سخنان پاپ که برجایگاهی که به‌شکل دستی که‌فانوس سنتی‌هندرا برداشته‌ایستاده بود، گوش سپرده بودند.

پاپ در سخنان خوددو بخش از فعالیت‌های کلیسا رادرهند مورد ستایش قرار داد. این دوبخش شامل فعالیت آموزش و موضع مادر تیریزا در جهت‌خدمت به فقرا که وجدان بشریت رابه‌حرکت درخواهد آورد، است.

پاپ در پایان سخنان خود گفت: کاری نکنید که منجر به‌ادامه‌ی کینه و ظلم و رنج‌بشود. کاری نکنیم که مسابقه‌ی‌تسلیحاتی رانشویق نماید. کاری نکنید که باعث تشدید قهر ملتها و خلقها بشود و دست به‌کاری‌نزنید که ناشی از نیرنگ های امپریالیسم ویا منبعث از ایدئولوژی‌های غیر انسانی بوده‌باشد. پاپ ژان‌پل دوم بامداد دیروز با قبایل شرق هند ملاقات کرد.

پاپ به‌هنگام سخنرانی دراین منطقه، از مبشرین کاتولیک‌فهرمانی‌که ازیکصد سال‌پیش در این منطقه‌واقع ستایش کرد.

فرحاشیه‌هندحضورداشته‌اند

گورمیکو : آمریکا نمی‌تواند برنامه ، پیشنهادی گورباچف را نادیده بگیرد

آندره گرومیکو ، صدر هیات رئیسه شورای عالی اتحاد شوروی ، اظهار داشت ، آمریکا نمی‌تواند برنامه‌ی پیشنهادی گورباچف دبیر کل حزب کمونیست شوروی را نادیده بگیرد.

به گزارش خبرگزاری فرانسه ، گورباچف درتاریخ ۱۵ ژانویه گذشته برنامه‌ای را پیشنهاد کرد که براساس آن‌تا پایان قرن‌بیستم، جهان، عاری از سلاح هسته‌ای خواهدشد. تاس خبرگزاری رسمی شوروی اعلام کرد : گرومیکو در دیدار خود با سایروس ونس وزیر امور خارجه‌ی پیشین‌آمریکا اظهار امیدواری کرد، که واشنگتن از خود اراده سیاسی و همکاری سازنده نشان داده اولین گام را در این راه بردارد .

تاس می‌افزاید، سایروس ونس پیشنهادهای شوروی‌را مثبت خواند واظهار داشت: دولت آمریکا باید نکته‌به‌نکته این پیشنهادها رامورد‌بررسی قرار دهد و مذاکرات دو کشور راسازنده وواقعگرایانه کند .

یادآوری می‌شود ، وزیر امور خارجه‌ی پیشین‌آمریکا در چهاردهمین کنفرانس «دارت‌ماوت» درمسکو شرکت دارد. این‌کنفرانس باحضور شخصیت هایی از هر دو کشور تشکیل شده ومسایل منطقه‌ای و موضوع خلع سلاح را مورد بررسی قرار می‌دهد .

تلویزیون اسرائیل اعتراف کرد : رژیم صهیونیستی در توطئه‌ی «راهزنی هوایی شکست خورد

★ سوریه در تدارک یک‌پاسخگویی‌مناسب به‌رژیم صهیونیستی در مقابل عمل راهزنی‌هوایی برآمد .

طرابلس ـ خبرگزاری‌فرانسه رادیو طرابلس بعدازظهر دیروز ناگهان برنامه‌ی عادی خود را قطع کرد و اعلام داشت، که «راهزنان هوایی یهودی»یک‌هواپیمای‌مسافری لیبی حامل عبدالله الاحمر معاون دبیر کل حزب بعث‌و گروهی از شخصیت های سوری را ربوده و مجبور کرده‌اند که درخاک اسرائیل به‌زمین بنشینند.

لیبی آمریکا را به همدستی با اسرائیل دراین «راهزنی هوایی» متهم کرد . رادیو طرابلس گزارش داد ،که راهزنان هوایی یهود ، هواپیمای شرکت هواپیمائی «عرب ایرلاینز» لیبی‌رامجبور کرده‌اند که‌درخاک فلسطین اشغالی فرود آید.

رادیو لیبی تاکید کرد ، که کشتی‌های ناوگان ششم آمریکا که اخیرا به مانور‌های هوایی ـ دریایی در نزدیکی سواحل لیبی دست زده بودند ، نقشه‌های پرواز هواپیما های لیبی را در اختیار راهزنان صهیونیستی گذارده‌اند.

هواپیمای «گلف استریم» لیبی که توسط شکاری های اسرائیل‌پرفراز‌دریای‌مدیترانه ربوده شد،شامل ۹نفرمسافر و سه خدمه بود . ارتش اسرائیل پس‌از کنترل هویت این دوازده نفر به هواپیما اجازه داد که فرودگاه حیفا را ترک کند .

یک منبع رسمی در دمشق اعلام‌کرد، که هواپیمای‌ربوده شده عصر روز سه‌شنبه به دمشق بازگشت. رادیودمشق اعلام کرد،که هواپیمای‌حامل یک هیات سیاسی سوریه به سرپرستی عبدالله الاحمر معاون دبیر کل حزب بعث بود که چند روز پیش به طرابلس رفته بود.

درپی ربوده شدن هواپیمای لیبیایی، سوریه از شورای امنیت سازمان ملل متحد درخواست کرد که برای رسیدگی‌به‌ماجرای هواپیما‌ربایی اسرائیل یک جلسه‌ی فوری تشکیل دهد . رئیس شورای امنیت بلافاصله با همکارانش در باره‌ی درخواست‌سوریه‌به تبادل‌نظر پرداخت و پس از آن اعلام شد، که شورا بی‌درنگ‌برای رسیدگی به شکایت سوریه یک گردهم‌آیی فوق‌العاده برگزار خواهد کرد

دبیر کل سازمان ملل متحد اعلام کرد، که ربوده شدن هواپیمای‌لیبی توسط شکاری های اسرائیل در شرایط بحرانی کنونی منطقه ممکن است عواقب وخیمی در پی داشته باشد .

از سوی دیگر تلویزیون اسرائیل گزارش‌دادکه هدف مداخله شکاری‌های اسرائیل برای مجبور کردن هواپیما‌های لیبی به فرود آمدن در خاک اسرائیل به‌دام‌انداختن سه‌تن از مسئولان فلسطینی، جرج حبش ، نایف حواتمه و ابوموسی بود . مقام های اسرائیلی می اندیشیدند، که این سه نفر جزو مسافران هواپیمای لیبی هستند.

تلویزیون اسرائیل اضافه کرد، که تصمیم‌به‌جلوگیری از پرواز هواپیماهای لیبی‌به سوی دمشق در سطح بالا گرفته شده بود، اما این راهزنی هوائی اسرائیل با شکست کامل روبرو شد. این «اشتباه بزرگ» سازمان های اطلاعاتی اسرائیل‌سبب شد که عبدالله الاحمرمعاون دبیر کل حزب بعث وهشت نفر ازهمکارانش چندساعتی در فرودگاه نظامی شمال اسرائیل توقف کند.

اسحق شامیر کفیل‌نخست وزیر اسرائیل عصر دیروز پس‌از پایان ماجرای‌هواپیما‌ربایی تاکید کرد، که اسرائیل حق دارد با همه امکانات حتی با دست زدن به عملیات خارق‌العاده، در برابر تروریسم از خوددفاع کند.

ازسوی‌دیگر خیم‌کوخمان یکی‌ازرهبران قندروی‌لیکود از اینکه اسرائیل به سرنشینان هواپیما اجازه داده است به دمشق باز گردند، ابراز شگفتی کرد وگفت: اسرائیل می‌توانست سرنشینان این هواپیما رابا گروگانهای آمریکایی که در سوریه بازداشت‌شده‌اند، مبادله کند.

راهزنی هوایی اسرائیل بازتاب‌گسترده‌ای درسراسر جهان و به ویژه کشورهای عربی پیدا کرده و خشم و نفرت گلیهٔ محافل سیاسی جهان برانگیخته است.

در تونس شاذلی قلیبی دبیر کل اتحادیهٔ عرب‌اقدام اسرائیل را یک راهزنی هوایی دولتی توصیف کردو گفت: این هواپیماربایی نشان می دهد که‌آسرائیل مصمم است به سیاست خشونت و تحریک برای شکست دادن تلاشهای‌صلح ادامه دهد.

در دمشق مقام‌های‌بلندپایه سوری تاکید کردند ، که سوریه به هواپیماربایی اسراییل پاسخ سریع خواهد داد .

ژنرال الشهابی رییس ستاد ارتش سوریه گفت: ما پاسخ این جنایت را خواهیم داد و به مرتکبین این‌جنایت درسی خواهیم داد که هرگز فراموش نخواهند کرد .

عبدالحلیم خدام معاون رییس جمهوری سوریه نیز به‌نوبه‌ی خود خاطرنشان کرد، که این جنایت اسراییل بدون کیفر نخواهد ماند .

عبدالله الاحمر که یکی از مسافران هواپیمای ربوده شده بود ، تاکید کرد ، که سوریه شیوه‌های مناسب برای پاسخ دادن به این جنایت اسراییل را بررسی خواهد کرد .

یک منبع اردنی در امان گفت، که شاه حسین در یک تماس تلفنی با حافظ اسد گفته است ، که اردن بدون قیدوشرط از سوریه‌دربرابر عملیات راهزنی هوایی اسراییل حمایت خواهدکرد.

در واشنگتن دولت‌آمریکا تاکید کرد، که هیچگونه نقشی در اقدام شکاری‌های اسراییل به ربودن‌هواپیمای لبنانی نداشته است .

سخنگوی وزارت خارجه آمریکا تاکید کرد ، که ایالات متحده به‌هیچوجه در این ماجرا دخالت نداشته است.

خبرگزاری تاس و رادیو لیبی آمریکا را به شرکت در این هواپیما ربائی متهم کرده‌اند.

الجزایر راهزنی جدید اسرائیل و تروریسم صهیونیستی را به شدت محکوم کرد و اعلام‌داشت، که ربودن هواپیمای لیبی‌از سوی صهیونیست‌ها، یک محیط ترور و نا امنی در سراسر مدیترانه به وجود خواهد آورد.

درقاهره«عصمت عبدالمجید» وزیرخارجه‌ی‌مصر همین‌قدر گفت، که مصر با هرگونه هواپیما ربائی مخالف است و حاضر نشد به سئولات خبرنگاران در این باره پاسخ دهد.

در طرابلس جرج حبش رهبر خلق آزادی بخش فلسطین «تروریسم دولتی» اسرائیل رامحکوم کرد.وی دریک مصاحبه‌ی مطبوعاتی گفت،که سه روز پیش‌همراه عبدالله الاحمر از دمشق به طرابلس‌آمده‌است واسرائیل می‌اندیشیدکه بااین‌هواپیما ربائی می‌تواند یک «ماهی بزرگ» صید کند.

حبش گفت، در ماه‌های اخیر وضع‌بسیار خطرناکی در منطقه‌ی‌مدیترانه‌بوجود آمده که ممکن است به یک جنگ‌منطقه‌ای بیانجامد.

در امان ابوجهاد معاون فرماندهی ساف اعلام کرد، که عملیات شکاری‌های اسراییل‌علیه هواپیمای‌لیبی، یک شکست کامل برای «موساد» بود، زیرا که ماموران سازمان های اطلاعاتی اسرائیل گزارش داده بودند که عده‌ای از شخصیت های فلسطینی با هواپیمای لیبی از طرابلس به دمشق پرواز خواهند کرد.

ابوجهاد اضافه کرد، که عملیات راهزنی اسرائیل به جهانیان نشان داد، که تروریسم‌رسمی اسرائیل‌حدو مرزی نمی‌شناسد.

آمریکا خواستار برقراری یک حکومت میانه‌روی طرفدار غرب در افغانستان است

رابرت پاک معاون وزیر خارجهٔ آمریکا در امورجنوب آسیا ضمن اظهار نگرانی‌از گسترش موج اسلام‌گرایی و بالا گرفتن احساسات‌ضد آمریکایی در میان ملت مسلمان افغانستان، اذعان کرد که اسلام می تواند باعث برقراری وحدت و همبستگی‌میان‌مردم‌افغانستان شود.

وی در گفتگویی باهفته‌نامهٔ المجتمع چاپ کویت‌که در شمارهٔ آخیر این نشریه منتشر شد، با اشاره به نقش سازندهٔ اسلام در میان مردم افغانستان، از برقراری یک حکومت اسلامی شبیه به حکومت اسلامی ایران در افغانستان اظهارنگرانی کرد.

وی گفت: آمریکاخواهان برقراری‌یک حکومت‌میانه‌رو طرفدار غرب در افغانستان است.

معاون وزیرخارجهٔ آمریکا در امور جنوب اسیا با اشاره به اینکه دولت‌ریگان ٤۳۰ میلیون دلار به برخی از گروههای افغانی کمک کرده‌است، گفت: کمکهای آمریکا به گروههای‌افغانی در مقام اول دارای اهداف استراتژی نظامی است.

به‌نوشتهٔ نشریه«کرسنت»، نیروهای ارتش اشغالگر شوروی در افغانستان چهار ژنرال ارتش رژیم کارمل‌را به اتهام در اختیارگذاردن اطلاعات نظامی به اتقلابیون مسلمان افغانستان، دستگیر کردند.

نشریه انگلیسی زبان کرسنت اینترنشنال چاپ کانادا در تازه‌ترین شمارهٔ خود اعلام کرد، ژنرال شمهباز کوهستانی فرماندهٔ سپاه ارتش افغانستان در استان قندهار، از جمله دستگیر شدگان است.

نیروهای شوروی همچنین اعلام کردند، اطلاعات‌مربوط به نقل‌و انتقالات نیروهای خود را تنها چهار ساعت قبل از آغاز عملیات به پرسنل نظامی افغانستان‌فاش می نمایند.

چهارمین اجلاس وزرای کشورهای عرب در کازابلانکا گشایش یافت

الجزیره ـ خبرگزاری جمهوری اسلامی:

چهارمین‌اجلاس وزرای کشورهای عرب،با مشارکت وزرای کشورهای عربی دیروز (سه‌شنبه) در شهر مراکشی«کازابلانکا» گشایش یافت.

به‌گزارش رادیو مراکش، دراین اجلاس که به مدت سه روز ادامه دارد،وزرای کشورهای عرب طرح امنیتی عرب پیرامون گسترش همکاری در امور امنیتی میان کشورهای عربی و همچنین طرح‌تغییر وکامل‌تر کردن استراتژی امنیتی‌عرب از راه غنی کردن سیاست جنایی‌وبهره‌گیری از اصول اسلام واصول قومیت عرب وتوسعه‌های اجلاس‌ها و کنگره‌های امنیتی عربی در سال گذشته را مورد بحث‌و بررسی قرار می‌دهند.

برپایه‌ی این گزارش ، وزرای کشورهای عرب در اجتماع خود همچنین طرح قانون عربی «یگانه ویژه‌ی مبارزه با مواد مخدر» و همچنین طرح برنامه‌ی کار دبیرخانه‌ی عمومی شورای مزبور را در سال جاری‌و همچنین گزارش امور مالی شورای‌وزرای کشور عرب رامورد بحث و بررسی‌قرار می‌دهند.

وزیر خارجه‌ی رژیم عراق به یمن شمالی رفت

میخاییل‌یوحنا عزیزمعاون نخست‌وزیر و وزیرخارجه‌ی رژیم عراق شامگاه دیروز (سه‌شنبه) بغداد را ترک و راهی صنعا شد، قرار است وی یک دیدار رسمی چند روزه از یمن شمالی به‌عمل آورد .

خبرگزاری‌فرانسه ازبغداد گزارش داد ، در این سفر یک هیات چند نفره عراقی از جمله‌نوری اسمعیل‌معاون وزارت خارجه، یوحنا عزیز را همراهی می‌کند .

کندی وارد مسکو شد

سناتور ادوارد کندی دیروز برای یک دیدار سه روزه وارد مسکو شد.

یونایتدپرس گزارش‌داد، قرار است وی طی‌این سفر با میخائیل گورباچف رهبر شوروی نیزمذاکره کند.وی به‌هنگام ورود در فرودگاه بین‌المللی مسکو گفت:

ازفرصتی که بدست‌آمده است برای مذاکره با مقام های بلندپایه‌ی شوروی استفاده خواهد کرد.کندی از افشای برنامه‌ی سفرش برای خبرنگاران‌در فرودگاه بین‌المللی مسکو خودداری کرد. وی در فرودگاه از سوی ایوان لاتیف، سردبیر روزنامه‌دولتی‌ایزوستیا‌مورد استقبال قرار گرفت. این سومین سفر سناتور کندی به شوروی است. وی در سال‌های ۱۹۷٤ و ۱۹۷۸ با گوئیدبرژنف رهبر سابق شوروی ملاقات کرد.

مقامات ترکیه: آمریکا به ما در مورد ارائه کمک بیشتر اقتصادی اطمینان خاطر داده است

مقامات ترکیه روز سه‌شنبه گفتند: «ورانه‌دجوی» معاون وزارت خارجه‌ی آمریکا در امور اروپا ، به تورگوت‌اوزال نخست‌وزیر ترکیه گفت : وی میتواند انتظار دریافت کمک بیشتر آمریکا و اعتبارات با شرایط بهتری رادر آینده داشته‌باشد.

به گزارش‌رویتر از آنکارا، این مقامات گفتند : اوزال درخواست خود مبنی بر روابط گسترده‌تر اقتصادی را تکرار کرد و اشاره نمود که آمریکا کمتر از اروپا و خاورمیانه از ترکیه واردات دارد .

معاون وزارت خارجه‌ی آمریکا که از زمان انتصاب‌به این پست برای اولین باراست که به ترکیه سفرمیکند،باوزیر خارجه‌ی ترکیه ونیز نماینده‌ی این کشور در مذاکرات بین آمریکا و ترکیه در مورد کمک واشنگتن ملاقات کرد .

در سپتامبر گذشته ، ترکیه خواستار تجدید نظردر توافق بین دو کشور شد و اوزال در آن زمان گفت :انتظاردارد کمک نظامی آمریکا از ۷۱٤ میلیون دلار به لااقل سالی‌یک میلیارد دلار افزایش یابد .

ترکیه که پس از اسرائیل و مصر سومین کشور دریافت کننده کمک از آمریکاست،قرار است در سال مالی جاری ، مجموعا ۸٦۸میلیون دلارکمک نظامی و مالی دریافت کند .

قرار است ماه آینده شولتز از ترکیه دیدن کند .

اطلاعات
ویژه دهه فجر
چهارشنبه ۱۶ بهمن ۱۳۶۴

ادبیات نوپای انقلاب

سروده‌ها و نوشته‌های از:

سید کمال الدین طباطبایی
علی هوشمند «وامق»
سید محسن عظیمی
رضا اسماعیلی
ازیتا نعمتی
محمدحسین محمدی «سهیل»
علی سینا محمدپور
مجتبی طهمورثی «هاتف»
ساعدیه ساکی حسینی
ناصر یوسفی
اسکندر شریف‌پور
خاطره گل‌پرور
جبار پاهنگ

ای نام تو بهترین سرآغاز
بی نام تو، نامه کی کنم باز

به نام بزرگ پروردگار یکتا آغاز می کنیم که آفریدگار دوجهان است و حامی محرومان و ستم دیدگان و مستضعفان.

آنکه زمین را آفرید و آسمانها را آفرید و شب را و روز را و دیروز و امروز و هنوز را.

آنکه انسان را آفرید و تما. می موجودات را و خورشید را و ماه و ستارگان را.

آنکه نیکی‌ها و نیکویی‌ها راآفرید و بدیها و زشتی ها را شناساند تا نیکویی ها انسان را ممکن گردد.

آنکه آزادی را آفرید و عدل و داد را، و ظلم و ستم و بیداد را معیار سنجش آنها بنا نهاد.

آنکه پیامبران برگزیده را برای نجات انسانها از ظلمات جهل و هدایت به سوی نور و تعالی، گسیل داشت ومحمدرسول الله (ص) را خاتم آنان قرار داد که سعادت و پیروزی و رهایی انسان از تباهی وسیه روزی، به نام او ختم است و با قیام پیروان راستین و برگزیدهٔ او استمرار می‌یابد.

دراین شماره ازویژه نامه دهه فجر، نمونه هایی ازسروده ها و نوشته های جوانان و نوجوانانی را گنجانده‌ایم که طی دوسال گذشته، همکاری مستمر و پرباری باصفحه جوانه های اندیشه داشته‌اند. نمونه هایی که به سهم خودمی تواند آثار اولیه جمعی ازشعرا و نویسندگان فردای این مرزو بوم به شمار آید ونیز به همین سبب عنوان «ادبیات نوپای انقلاب» رابرای این شماره، برگزیدیم.

دیدار

از: ناصر یوسفی - تهران

من گلی را می شناسم
که قلبش را به بهار امانت داد
و یک روز
همسفر باباد
گلبرگهایش را
برمزار یک شهید
هدیه کرد
و درقلب آسمان
به دیدار بهار شتافت.

وقتی امام آمد

از: اسکندر شریف پور - دانشجو - تهران

آنچه برایتان می نویسم، خاطره تلخ و شیرینی است از روزهای پرخاطره ای که دردلهای همه ما، بیم و امید، انتظار و آرزوی دیداررهبر انقلاب موج می زد. آن موقع من در کلاس سوم راهنمائی درس می خواندم. درس که نه، چون مدتها بود کلاس ها را تعطیل کرده بودیم و به قول یکی از معلمها، کلاسهای درس رابه خیابان و اطراف دانشگاه کشانده بودیم. شاید اگر این خاطره را آن روزها می نوشتم، با این کلمات نبود، این حرفها را، دید امروز را، شناختی را که حالا دارم، آنروزها نداشتم. من حالا دانشجو هستم و خوب می دانم بازماندگان طاغوت فراری با چه حیله هائی قصد منحرف کردن انقلاب را داشتند، آنروزها منهم مثل هزاران دانش آموز دیگر، از اطلاعیه ها و بیانیه های امام دریافته بودم که باید با دولت غیرقانونی دست نشانده شاه مخالفت کنم و حالا تاحدودی می دانم چرا و به چه دلیل.

روز هشتم بهمن ماه سال ۱۳۵۷ بود. خوب یادم است، یکشنبه بود و مردم تهران و شهرستانیهائی که به تهران آمده بودند، هر لحظه منتظر ورود رهبر عزیز به مملکت بودند. از اول بهمن بود که مساله آمدن امام جدی تر مطرح شد و امام رسما اعلام کرد به ایران خواهد آمد. آن روزها بختیاردست نشانده جدید امریکا، از ترس فرودگاهها را بسته بود و پشت سرهم اعلام می کرد «سنگر» نخست وزیری را ترک نخواهد کرد. پس از بسته شدن فرودگاهها بود که خبر دارشدم قراراست روز یکشنبه، راه پیمائی اعتراض برپا شود. خبر راه پیمائی را مطابق معمول، پسرعمویم رضا به من داد. او آنموقع دانشجو بود و بدون اغراق شب و روز برای پیروزی انقلاب زحمت می کشید، اعلامیه پخش می کرد، روی درو دیوار می نوشت، بچه های محل را جمع می کرد و با تشویق آنها به شرکت درراه پیمائی، می کوشید هرروز گروه بیشتری را از محله امان راه بیندازد و به همین خاطر درهمه راه پیمائی ها من هم همراه او بودم. آنروز هم وقتی آمد و خبرداد که فردا دریك راه پیمائی شرکت خواهیم کرد، با خوشحالی پذیرفتم و قرارشد سرخیابان بهبودی، جلو مسجد امام زمان منتظر او باشم.

ساعت ۹ صبح بود که رضا همراه دو نفر از همدرسهایش آمد. با اینکه هنوز راه پیمائی شروع نشده بود، خیابان از جمعیت موج می زد و گاهی هم تك و توك اتومبیلی می آمد و خیلی زود از خیابانهای فرعی دور می شد و می رفت. چنددقیقه بعد، بقیه بچه ها هم آمدند و دریك چشم به هم زدن، چند پرچم که روی آنها کلمات «الله اکبر» و «خمینی رهبر» نوشته شده بود، آماده شد و آنها را به دست گرفتیم و از وسط خیابان آزادی فعلی به طرف دانشگاه تهران راه افتادیم. یکی از دوستان رضا که طبع شعری داشت و بیشتر شعارهایمان را او می نوشت و یا از جاهائی که لازم بود می گرفت، جلو افتاد و شعار گفتن شروع شد. مثل همیشه اول که شروع کردیم. بیش از سی چهل نفرنبودیم ولی همینکه راه افتادیم. به تدریج مردم هم با ما راه افتادند ووقتی به سرخیابان رودکی رسیدیم، دیگر شمردن امکان نداشت. در گوشه و کنار خیابان و مخصوصا سرچهار راههای مهم، اتومبیلهای ریوی ارتش ایستاده بودند ولی اکثر سربازان چهره ای مهربان داشتند و در لوله اسلحه بعضی از آنها هم شاخه های گل میخك خودنمائی می کرد. یادم هست آرزو کردم چقدر خوب می شد اینها هم با ما راه می افتادند و شعار می دادند و این آرزو خیلی زودتر از آنچه فکر می کردم، به حقیقت پیوست. به سر خیابان نواب که رسیدیم، گروه دیگری که مثل ما عازم دانشگاه بودند، با ما یك صف شدند و خیلی زود شعارها هماهنگ شد.

هرچه جلوتر می رفتیم به تعدادجمعیت افزوده می شد و دردو طرف خیابان هم گروه کثیری از مردم ایستاده بودند و با شاخه های گل و فریادهای «درود بربرادر مسلمان» ما را تشویق می کردند. اگر چه من و رضا و بچه هائی که شروع کرده بودیم، درمقابل آنهمه جمعیت مثل قطره ای از دریا بودیم، اما بنا به طبیعت آدم، من فقط اطرافم را می دیدم و از اینکه دوشادوش و همراه اینهمه مردم آزادی، استقلال و جمهوری اسلامی را فریاد می زنم، از خوشحالی عجیب بود که چگونه خود صف کشیده بودند، از دور دیده می شدند و آنطرف آنها، حدود پمپ بنزینی که به «دیانا» معروف است، مردم صف کشیده بودند و آنها هم مثل ما شعار می دادند و از آنها می خواستند راه را برای انجام راه پیمائی باز کنند. چند دقیقه‌ای همانطور ایستادیم و همراه مردم شعار دادیم، عده‌ای جلوتر هم رفتند و حتي چند نفری که عصبانی شده بودند، سعی کردند با پرتاب چوب و سنگ عصبانیت خود را خالی کنند و جواب نیز طبق معمول چند گلوله گاز اشك‌آور بود که بچه ها حالا دیگر خیلی خوب راه مقابله با آنرا یاد گرفته بودند. درهمین لحظات بود و من خیره خیره جلو دانشگاه را نگاه می کردم که رضا دستم را درپوست نمی گنجیدم. به نزدیکهای میدان انقلاب رسیده بودیم که خبر آوردند گاردیها جلو دانشگاه صف بسته اند و اجازه نمی دهند کسی به دانشگاه نزدیك شود. معلوم شد بختیار هم کم کم دارد چهره واقعی خودش را نشان می دهد و حالا که کار را خیلی جدی دیده است، شعارهای دهن پرکن خود را فراموش کرده است و خیال دارد با ایجاد ترس، مردم را به عقب نشینی وا دار کند و می افتادند و شعار می دادند و این آرزو خیلی زودتر از آنچه فکر می کردم، به حقیقت پیوست. به سر خیابان نواب که رسیدیم، گروه دیگری که مثل ما عازم دانشگاه بودند، با ما یك صف شدند و خیلی زود شعارها هماهنگ شد.

هرچه جلوتر می رفتیم به تعدادجمعیت افزوده می شد و دردو طرف خیابان هم گروه کثیری از مردم ایستاده بودند و با شاخه های گل و فریادهای «درود بربرادر مسلمان» ما را تشویق می کردند. اگر چه من و رضا و بچه هائی که شروع کرده بودیم، درمقابل آنهمه جمعیت مثل قطره ای از دریا بودیم، اما بنا به طبیعت آدم، من فقط اطرافم را می دیدم و از اینکه دوشادوش و همراه اینهمه مردم آزادی، استقلال و جمهوری اسلامی را فریاد می زنم، از خوشحالی عجیب بود که چگونه خود صف کشیده بودند، از دور دیده می شدند و آنطرف آنها، حدود پمپ بنزینی که به «دیانا» معروف است، مردم صف کشیده بودند و آنها هم مثل ما شعار می دادند و از آنها می خواستند راه را برای انجام راه پیمائی باز کنند. چند دقیقه‌ای همانطور ایستادیم و همراه مردم شعار دادیم، عده‌ای جلوتر هم رفتند و حتي چند نفری که عصبانی شده بودند، سعی کردند با پرتاب چوب و سنگ عصبانیت خود را خالی کنند و جواب نیز طبق معمول چند گلوله گاز اشك‌آور بود که بچه ها حالا دیگر خیلی خوب راه مقابله با آنرا یاد گرفته بودند. درهمین لحظات بود و من خیره خیره جلو دانشگاه را نگاه می کردم که رضا دستم را

بقیه درصفحه ۸

به یاد شهیدان گلگون کفن روزهای پیروزی انقلاب اسلامی

گمشده‌ای میان دود و آتش

از: جبار پاهنگ
دوم دبیرستان
گنبد کاوس

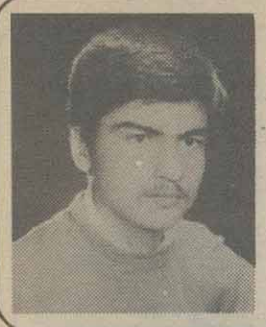

هرگز آن روز شوم از یادم نمی‌رود، خیلی ترس آور بود. خیابان، آرامش خود را بکلی از دست داده بود. مردم مثل مور و ملخ، به هر طرف می‌رفتند. هر کسی سعی داشت جای امنی را برای خودش پیدا کند. لاستیکهایی که آتش از آنها زبانه می‌کشید، در گوشه و عرض خیابان کار گذاشته شده بودند.

آشوب شدیدی که میان مردم پیدا شده بود، چهرهٔ شهر را بکلی تغییر داده بود. جنجال عجیبی همه جا را پر کرده بود.

اما من با بی تفاوتی از کنار همهٔ اینها عبور می‌کردم. گیج بودم، حتی نمی‌دانستم چکار می‌کنم. انگار صدای گلوله‌ها را نمی‌شنیدم؛ اما اینطور نبود، چون اهمیتی به آنها نمی دادم. مثل اینکه همه چیز برایم عادی بود.

هر لحظه ممکن بود گلوله‌ای منجر به مرگ من بشود. و من در خیابانی که قدم به قدم، مرگ سایه افکنده بود، بی اختیار، جلو می رفتم... در آن لحظه ها، تنها آرزویم پیدا کردن داداش حسین بود. یک دم از یاد او غافل نمی‌شدم.

آن روز برایم تازگی داشت که در تظاهرات شرکت می‌کردم. آنهم با داداش حسین که خیلی با تظاهرات آشنایی داشت.

هر وقت از او خواسته بودم تا مرا هم با خودش ببرد، جواب داده بود: هنوز بچه‌ای، تظاهرات خیلی شلوغه، گم می‌شی... و از این حرفها.

یادم می‌آید که آن روز چقدربه اواصرار کردم تامرابا خودش ببرد و بالاخره، با چه زحمتی او را راضی کردم.

اما وقتی داداش حسین را گم کردم، از خودم خجالت کشیدم. چون به او قول داده بودم تا مواظب خودم باشم. فکر می کردم اگر داداش حسین مرا ببیند، حتماً دعوایم خواهد کرد. سخت هول شده بودم. اما سعی می کردم به خودم دلداری بدهم.

پیدا کردن داداش حسین، در آن گیرودار و میان آن همه جمعیت درهم شده، کار ساده ای نبود. فکر کردم اگر داداش حسین، خدای نکرده اسیر گاردیها شده باشد، یا زخمی بشه،... خدایا خودت... نه،... نه امکان نداشت؛ چون داداش حسین، زرنگ بود و زودگیر نمی‌افتاد. از این گذشته او تمام کوچه‌ها و پس کوچه‌ها را مثل کف دستش می‌شناخت.

هر چه سعی می کنم به خاطر بیاورم که چطور داداش حسین را گم کردم، چیزی به فکرم نمی‌رسد.

غوغا دلم را پر کرده بود و بغض، گلویم را می فشرد.

مرگ در شهر پنجه انداخته بود و من در میان آتش و دود، به دنبال گمشده ای می گشتم که چند لحظهٔ پیش، در کنارش بودم.

همانطور که ناراحت، قدم برمیداشتم و قلب خیابان درهم شده را می‌شکافتم، ناگهان چشمانم خیره رفت و حرکت از پاهایم سلب شد و داداش حسین، انگار که از آسمان فرود آمده باشد؛ در مقابل چشمانم سبز شد.

با دیدن دوبارهٔ داداش حسین، تمام فکرهایم، به هم پاشید. همه چیز از یادم رفت. حتی اطراف خودم را فراموش کردم.

زوزهٔ گلوله ها و صداهای به هوا رفته، در گوش من، خاموش شدند.

وقتی که داداش حسین را دیدم، چهره اش پشت به من بود و یک زانویش روی زمین قرار داشت. اینطور به نظر می رسید که بند کفشهایش را می بست.

در لحظه‌ای که مرگ از هر طرف سایه افکنده بود، من خوشحال به داداش حسین نگاه می کردم. شاید هر کسی مرا در آن حال مشاهده می کرد، دیوانه خطابم می کرد... دیوانه‌ای که گمشده اش را یافته بود.

در حالی که از شادی توی پوست خود نمی گنجیدم بی اختیار، لبهایم باز شد و صدای تیزی از گلویم برخاست: «داداش حسین، من اینجام، این طرف...»

نیم چرخی زد و بطرف من برگشت. وقتی نگاهش به من افتاد، سخت جا خورد. در حالی که از جایش بلند می شد و چشمانش را به من دوخته بود، لبهایش را جنباند و گفت: مهدی، تویی،... مهدی...

خیلی نرم و دستپاچه گفت؛ اما ادامه نداد. فریاد خشکی از دهانش خارج شد و به زمین افتاد. با تعجب این کار او را نگاه کردم. اما رشته خونی که از سینه‌اش سرازیر شد، مرا به یقین واداشت.

داداش حسین، در حالی که به خود می‌پیچید، به طرف من خزید.

ماتم برده بود، مثل یک آدم گیج به داداش حسین نگاه می‌کردم. ترس، دروجودم پیچیده بود.خواستم حرفی بزنم؛امانشد.مثل اینکه تیغ در گلویم گذاشته بودند. در ان گیر و دار که خطر مرگ هر لحظه انسان را تهدید می کرد، من با دست خالی چه می توانستم بکنم. با این حال داداش حسین را دوست داشتم. نمی توانستم دست روی دست بگذارم و شاهد مرگ برادرم، که در خون خودش غوطه می‌خورد، باشم.

با جرأت، پاهایم را از زمین کندم و به طرف داداش حسین، خیز برداشتم. اما در اولین خیز، پاهایم سست شد، و از پهلو، نقش بر زمین شدم.

سوزش تیزی در پای راستم دویده بود و تمام بدنم را آزار می‌داد.

لغزش نرمی را روی پایم حس کردم. سریع نگاهم را متوجهٔ آن قسمت کردم. خون بود که از شکاف زخم تیر خورده، بیرون می‌زد و خودش را روی پوست پایم می‌کشید. فکر کردم، همه چیز به پایان رسیده است. دیگر امیدی برایم باقی نمانده بود. صدای داداش حسین، خیلی لرزان، بلند شد: مهدی... سیـ... س.. سینه..ام...

زخم پایم را فراموش کردم و با قدرتی که در من باقی بود، به طرف داداش حسین شروع به خزیدن کردم... مثل مار و با بدن‌های زخمی، به طرف هم می‌خزیدیم.

... و در آن لحظه، من که فقط ده سال داشتم، برای اولین بار، اینچنین مزهٔ تلخ گلوله را، در زندگی چشیدم...

***

... هنوز کاملاً به هم نزدیک نشده بودیم که داداش حسین ایستاد. رنگ تو چهره اش نبود. چشمهایش از خون پر شده بود. اما هنوز از نگاهش، مهربانی می‌بارید. هر چه قدرت در بدنم باقی مانده بود، جمع کردم و به طرفش خزیدم.

گلوله‌ها گاهی اوقات، زوزه کشان از روی سرمان، می‌گذشتند، اگر بلند می‌شدیم، مرگ ما حتمی بود. آن لحظه هم فاصلهٔ چندانی، با مرگ نداشتیم.

دیگر نتوانستم به خزیدن، ادامه بدهم. زخم گلوله، درپای راستم، همه نیرویم، را از من گرفته بود، حتی امید را از من بریده بود. کاری از دست من برنمی‌آمد. فکری هم به خاطرم نمی‌رسید. فریادهای مردم، فضا را پر کرده بود. گاهی مواقع صدای نالهٔ چند زخمی، از اطراف ما به گوش می‌رسید. وقتی حس می کردم که هیولای مرگ روبرویم ایستاده است، وحشت در بدنم می‌دوید.

ناگهان صدای ضعیف و نافذ داداش حسین، مرا به خود واداشت. مـ... هـ... مهدی... دسـ... تا... مو... بـ... بـ... بگیـ..ر...

با دنیایی از ناامیدی به رویش نگاه کردم. در صورتش، درد، موج می‌زد. دستهایش را که از خون پوشیده بود، بطرفم دراز کرد. من که گریه‌ام گرفته بود، سعی کردم دستهایش را بگیریم. فاصلهٔ ما به اندازه‌ای نزدیک شده بود؛ که حتی یک ناخن کوچک، می‌توانست ما را به هم ربط بدهد. یک بار دیگر، با تمام قدرت، بدنم را به جلو حرکت دادم... و موفق شدم پنجه‌های داداش حسین را بگیرم.

وقتی دستش را در میان پنجه‌هایم قرار می‌دادم، سردی پوست دست او را، از زیر خون، حس می کردم. چشمهای خونبارش را به من دوخت و گفت: مهدی، تو برو خانه، من نمی‌تونم تو را ببرم!... تو هم تیر خوردی‌ها؟ عیـ... عیبی... نه... نداره، اصلاً نترس... گوش... می‌کنی؟ اشکها را از صورتم کنار زدم و سرم را به علامت بله، تکان دادم. داداش حسین با همان حالی که داشت، ادامه داد: به همه بگو که حسین گریه نکرد. بگو که چطوری مرد، با.ش.. باشـ...ه؟...

... و در حالی که نگاهش را به نقطهٔ دوری می‌دوخت، آرام به پهلو غلتید؛ و دستهای گره شده‌اش از دستم رها شد...

***

مهدی ساکت شد... دیگر ادامه نداد. بغض در گلویش نشست. سعی کرد، دوباره ادامه بدهد. در حالی که آب دهانش را قورت می‌داد، باز شروع به صحبت کرد:... و حالا که چند سال از آن ماجرا می‌گذرد، فراموش نمی‌کنم که داداش حسین، با چه زجری و چگونه در مقابل چشمانم، جان داد. و به این ترتیب، آن جمعهٔ خونین، آخرین دیدار من با داداش حسین شد.

مهدی، یکبار دیگر سکوت کرد. دفتر انشاء را بست و از مقابل چشمانش کنار کشید. اشک در چشمانش حلقه زده بود.

نگاهش را پائین گرفت و به کف کلاس خیره ماند. بعد در حالی که پای راستش را به دنبال خودش می‌کشید، به طرف نیمکت خودش، راه افتاد.

بچه‌ها، هیچ حرفی نمی‌زدند. آقای معلم؛ با نگاهش، حرکت پاهای او را از پشت شیشه‌های عینک خود، بدرقه کرد...

... اما، فضای خالی کلاس در زیر پنجه‌های سکوت، هنوز دست و پا می‌زد...

دو شعر از: سیدکمال الدین طباطبایی

دانشجو ـ بهبهان

مژده بهار

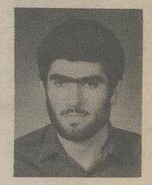

بهار آمد، بهار آمد، عدو رفت و نگار آمد
به دلهای خزان دیده، شمیم زلف یار آمد
غریو شادی و مستی، کشیدم بر غم هستی
که بر شاخ امید اینک، گل وصلت به بار آمد
پس از عمری اسارتها که بر دل رفت و غارتها
به ملک جان و دل فاتح، امیری شهسوار آمد
کنون کز باد نوروزی، گل آمد در دل افروزی
ببین کز بهمن زیبا، نوید نوبهار آمد

دگر از غم نمی گویم، گل ماتم نمی‌بویم
چرا کز کوی مهرویان، نسیمی مشکبار آمد
بیا «سید» تماشا کن، نظر بر دشت و صحرا کن
که هرجا لاله‌ای عاشق، نشانی از بهار آمد

آئین عاشقی

بلبلی را غم رخسار گلی در دل بود
لیکن از جور فلک، وصل گلش مشکل بود
گر چه در عشق گل، آن بلبل عاشق می‌سوخت
گل ز سوز و غم هم صحبت خود غافل بود
روز و شب نغمه سرایی ز جمالش می کرد
حیف کز سوی گلش، ناز گران حاصل بود
بلبل از گل هوس دولت جاوید بداشت
آه کز هجر وی‌اش، نقش امل باطل بود
هر جفایی که ز ناز آن گل رعنا می کرد
آتش هستی آن مرغ پریشاندل بود
بلبل از سرزنش و طعنه کس باک نداشت
که گل از حسن و جمال، از همه رو کامل بود
فارغ از طعن حسودان و کج اندیشی خار
بلبل دلشده را، سایه گل منزل بود
«سید» از روی صداقت به رهش جان می‌باخت
جان ولی در قدمش هدیه ناقابل بود

دوبیتی

از: علی هوشمند «وامق» بندر دیر

دلم دریا، دلم دریای عشق است
دلم دریای ناپیدای عشق است
دگر از من نشان دل مپرسید
دلم گمگشته غمهای عشق است

شکرانه

از: سیدمحسن عظیمی ـ دیپلمه ـ قم

عشق دیدی که چسان پای ز ویرانه گرفت
صدق دیدی که چسان راه به افسانه گرفت
رستم بیشه ما در صف پیکار حریف
دیدی از پا ننشست و ره مردانه گرفت
ظلم هرگز به جهان راه ندارد، به یقین
کینه باید که دگر رخت ازین خانه گرفت
به مه بهمن و گلزار پر از گل چه عجب
که وطن پا ک شد از خار و ز گل دانه گرفت
به شتا دیدی «عظیمی» که گل آمد به ثمر
بلبل از وجد غزلخوان، ره شکرانه گرفت

فجر پیروزی

از: رضا اسماعیلی ـ دانشجو ـ تهران

ماه بهمن آمد و برچهرهٔ شب رنگ زد
اختر حق شد فروزان و به ظلمت چنگ زد
مشتها شد برفراز و کاخها آوارشد
ملت مدهوش از خواب گران بیدارشد
سرنگون شد از سریر ظلم طاغوت زمان
موسی عمران ولایت دارشد برعاشقان
شب پرستان از نفیر خشم ما مجنون شدند
جیره‌خواران مفتضح از خاک ما بیرون شدند
سنگر پوسیدهٔ قابیلیان برباد شد
خاک ما از بارش خون شهید آبادشد
بت شکست وبت‌شکن پیروز شد باردگر
صبح صادق شد پدید و عمر شب آمد بسر
خنده برلبهای مظلومان دوباره نقش بست
بندو زنجیر و طلسم دیو بدآئین شکست
شد شقایقهای ایمان، حاجب درگاه عشق
خیمه زد برکشور جان رهبر آگاه عشق
رهبر محبوب ما آمد به میهن، بیقرار
در رهش روئید یاس ویاسمن‌ها صدهزار
فجر پیروزی به بام شهرخون لبخند زد
سینه‌هامان را رسول نور، خوش پیوند زد

***

در طلوع فجر آزادی، شهیدان زنده‌اند
بربلند بام سبز آسمان، تابنده‌اند
ای شهیدان، خوش بیآرامید در گلزار عشق
چون شمایان مصحف نورید در دربار عشق
خوش بیآرامید، ای گلخونتان سر بقا
خوش بیآرامید، ای خورشیدتان روح خدا
ما هماره پیرو راه شما خواهیم بود
پیروان راه سرخ انبیاء خواهیم بود
ای شهیدان خدائی، یادتان جاوید باد
خونتان میراث دار دفتر خورشید باد

در گستره نور

از: رزیتا نعمتی ـ ۱۷ ساله ـ قزوین

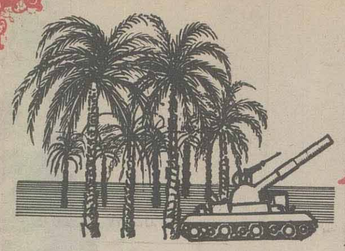

وقتی به بهار، لاله حتی
با خون دلش خضاب می کرد
وقتی که شعور منجمد بود.
وقتی که به گاهواره ارض
«ابلیس» به جای «انس» بستند
از پنجره های نور آن سوی
وقتی که ترا نگاه کردیم
از آینه وجودت، عالم
شب بود، ولی
پگاه کردیم.

***

گفتی به قیام سجده سرخ،
خیزید! سپیدها، سیه‌ها
جوشید قلوب خلق، اما
بستند گلوله سینه‌ها را
آنگاه صلیب کینه‌ها را
مرطوب زخون سرخ کردند
خون نیز خطی به بی‌نهایت
هرگاه که بیند آشنا را
ای آنکه صدا زدی تو ما را
سوگند، یگانه،
آن خدا را

وقتی که سکوت را شکستی
شب نیز در انتهای خود دید
با صبح سپید عهد بستی
درگرمی انتظار خورشید
آن رنگ پریده خار،
آنهم
گل داد،
شکوفه داد،
خندید.

***

وقتی که بهار صادق آمد
فریاد زدیم، یادتان هست؟
شب رفت و بساط خویش برچید
تا پیر خمین نور گسترد.

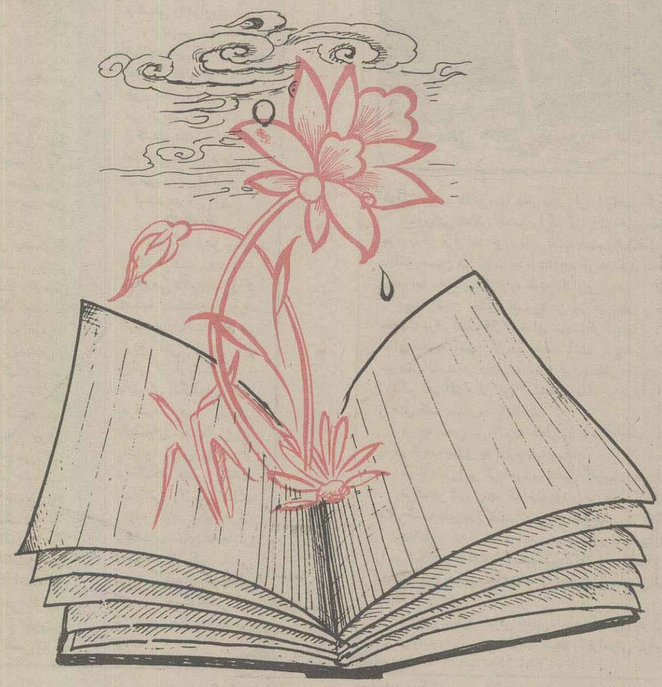

دوشعر از محمدحسین محمدی (سهیل)

به روح بزرگ شهیدان

شب شقایق‌ها

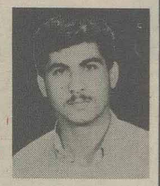

ای خوشا گل مهتاب، از دیارشب چیدن
درشب شقایق ها، چون ستاره بالیدن
دردیار رویاها، پابنفشه ها خفتن
روی برکه های آب، ماه گونه رقصیدن
آتش عطش برلب، تن، تنی سراسرتب
راه چشمه های آب، از شکوفه پرسیدن
شورلحظهٔ پرواز، آنزمان که شد آغاز
مثل پیچکی وحشی، گردخویش پیچیدن
لذتی دگر دارد، باترانه ها مردن
معنی شهادت را، عارفانه فهمیدن
کوه بغض دیرینم، گو: چه می شود بشکن!
مثل ابرهای دور، تابه کی نباریدن
لحظه ها خیال انگیز، ای عزیز من برخیز
وقت، وقت خندیدن، روز، روزکوچیدن

می آید

برای سالروز ورود امام به کشور
یک نفر می آید
به سبکبالی باد
باشکوفایی صبح
که سررهگذرش
همه پنجره ها می خندند
یک نفر می آید
به لطیفی سحر
و «شب» شهر مرا
می سپارد برباد
و من از شوق نگاهش
همه شب
شهر چشمانم را
می نشانم دراشک

تقدیم به شهید اسماعیل باغبانی که چون ستاره‌ای در آسمان قلبها می‌درخشد

ستاره

علی سینا محمدپور ـ جبهه جنوب

ستاره! تو سراسر شور و نوری
به من نزدیکی و از من تو دوری
ترا در آسمان مأوا بدادند
چراغ آسمان، از نسل هوری

بر سجادهٔ عریض ذکرودعا

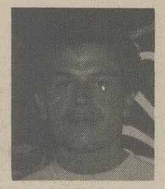

از: مجتبی طهمورثی ـ «هاتف» ـ تهران

شب را گفتم:
«صبح را جلوتی دیگر است
تا شاخه‌های نورسته را
به چکاوکی هدیه کنم.»
با غرور
با تانی
و در سکوت گفت:
«ـ نی...»
گفتم: «کلید شهر صبح را
به من بسپار
نسیم، پشت دیوار باغ
به انتظار حلول است
تا جوانه‌های شعر
ترانه‌های عشق
و نشانه‌های نور را
نوازش کند
و قناریها
پرواز سپید را
در فضایی بی‌تردید می‌خواهند.»
شب گفت:
«تاریکی مأمن یگانگیست!»
گفتم:
«روشنی آغاز زندگی است
بی‌نشیب لحظه‌ها
بی هجوم‌غصه‌ها.»
آنگاه...
بر سجاده عریض ذکر و دعا
و حضور پرواز قناریها
شکفتن آغاز کردم
و روزنه‌های شب
پرشد از طراوت شبنم
از نجابت خورشید
و حدوث سبز واژه‌های شعر.

دو شعر از: سیدکمال الدین طباطبایی

دانشجو ـ بهبهان

مژده بهار

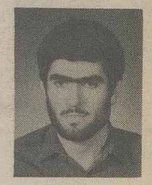

بهار آمد، بهار آمد، عدو رفت و نگار آمد
به دلهای خزان دیده، شمیم زلف یار آمد
غریو شادی و مستی، کشیدم بر غم هستی
که بر شاخ امید اینک، گل وصلت به بار آمد
پس از عمری اسارتها که بر دل رفت و غارتها
به ملک جان و دل فاتح، امیری شهسوار آمد
کنون کز باد نوروزی، گل آمد در دل افروزی
ببین کز بهمن زیبا، نوید نوبهار آمد

دگر از غم نمی گویم، گل ماتم نمی‌بویم
چرا کز کوی مهرویان، نسیمی مشکبار آمد
بیا «سید» تماشا کن، نظر بر دشت و صحرا کن
که هرجا لاله‌ای عاشق، نشانی از بهار آمد

آئین عاشقی

بلبلی را غم رخسار گلی در دل بود
لیکن از جور فلک، وصل گلش مشکل بود
گر چه در عشق گل، آن بلبل عاشق می‌سوخت
گل ز سوز و غم هم صحبت خود غافل بود
روز و شب نغمه سرایی ز جمالش می کرد
حیف کز سوی گلش، ناز گران حاصل بود
بلبل از گل هوس دولت جاوید بداشت
آه کز هجر وی‌اش، نقش امل باطل بود
هر جفایی که ز ناز آن گل رعنا می کرد
آتش هستی آن مرغ پریشاندل بود
بلبل از سرزنش و طعنه کس باک نداشت
که گل از حسن و جمال، از همه رو کامل بود
فارغ از طعن حسودان و کج اندیشی خار
بلبل دلشده را، سایه گل منزل بود
«سید» از روی صداقت به رهش جان می‌باخت
جان ولی در قدمش هدیه ناقابل بود

دوبیتی

از: علی هوشمند «وامق» بندر دیر

دلم دریا، دلم دریای عشق است
دلم دریای ناپیدای عشق است
دگر از من نشان دل مپرسید
دلم گمگشته غمهای عشق است

شکرانه

از: سیدمحسن عظیمی ـ دیپلمه ـ قم

عشق دیدی که چسان پای ز ویرانه گرفت
صدق دیدی که چسان راه به افسانه گرفت
رستم بیشه ما در صف پیکار حریف
دیدی از پا ننشست و ره مردانه گرفت
ظلم هرگز به جهان راه ندارد، به یقین
کینه باید که دگر رخت ازین خانه گرفت
به مه بهمن و گلزار پر از گل چه عجب
که وطن پا ک شد از خار و ز گل دانه گرفت
به شتا دیدی «عظیمی» که گل آمد به ثمر
بلبل از وجد غزلخوان، ره شکرانه گرفت

فجر پیروزی

از: رضا اسماعیلی ـ دانشجو ـ تهران

ماه بهمن آمد و برچهرهٔ شب رنگ زد
اختر حق شد فروزان و به ظلمت چنگ زد
مشتها شد برفراز و کاخها آوارشد
ملت مدهوش از خواب گران بیدارشد
سرنگون شد از سریر ظلم طاغوت زمان
موسی عمران ولایت دارشد برعاشقان
شب پرستان از نفیر خشم ما مجنون شدند
جیره‌خواران مفتضح از خاک ما بیرون شدند
سنگر پوسیدهٔ قابیلیان برباد شد
خاک ما از بارش خون شهید آبادشد
بت شکست وبت‌شکن پیروز شد باردگر
صبح صادق شد پدید و عمر شب آمد بسر
خنده برلبهای مظلومان دوباره نقش بست
بندو زنجیر و طلسم دیو بدآئین شکست
شد شقایقهای ایمان، حاجب درگاه عشق
خیمه زد برکشور جان رهبر آگاه عشق
رهبر محبوب ما آمد به میهن، بیقرار
در رهش روئید یاس ویاسمن‌ها صدهزار
فجر پیروزی به بام شهرخون لبخند زد
سینه‌هامان را رسول نور، خوش پیوند زد

***

در طلوع فجر آزادی، شهیدان زنده‌اند
بربلند بام سبز آسمان، تابنده‌اند
ای شهیدان، خوش بیآرامید در گلزار عشق
چون شمایان مصحف نورید در دربار عشق
خوش بیآرامید، ای گلخونتان سر بقا
خوش بیآرامید، ای خورشیدتان روح خدا
ما هماره پیرو راه شما خواهیم بود
پیروان راه سرخ انبیاء خواهیم بود
ای شهیدان خدائی، یادتان جاوید باد
خونتان میراث دار دفتر خورشید باد

در گستره نور

از: رزیتا نعمتی ـ ۱۷ ساله ـ قزوین

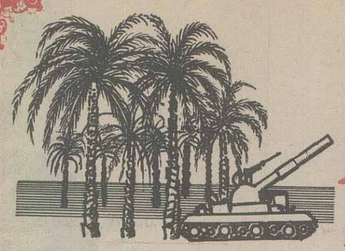

وقتی به بهار، لاله حتی
با خون دلش خضاب می کرد
وقتی که شعور منجمد بود.
وقتی که به گاهواره ارض
«ابلیس» به جای «انس» بستند
از پنجره های نور آن سوی
وقتی که ترا نگاه کردیم
از آینه وجودت، عالم
شب بود، ولی
پگاه کردیم.

***

گفتی به قیام سجده سرخ،
خیزید! سپیدها، سیه‌ها
جوشید قلوب خلق، اما
بستند گلوله سینه‌ها را
آنگاه صلیب کینه‌ها را
مرطوب زخون سرخ کردند
خون نیز خطی به بی‌نهایت
هرگاه که بیند آشنا را
ای آنکه صدا زدی تو ما را
سوگند، یگانه،
آن خدا را

وقتی که سکوت را شکستی
شب نیز در انتهای خود دید
با صبح سپید عهد بستی
درگرمی انتظار خورشید
آن رنگ پریده خار،
آنهم
گل داد،
شکوفه داد،
خندید.

***

وقتی که بهار صادق آمد
فریاد زدیم، یادتان هست؟
شب رفت و بساط خویش برچید
تا پیر خمین نور گسترد.

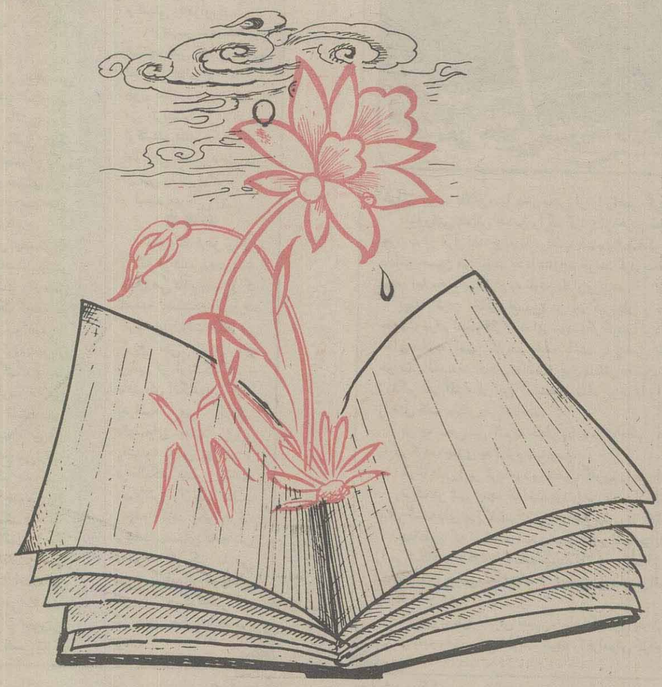

دوشعر از محمدحسین محمدی (سهیل)

به روح بزرگ شهیدان

شب شقایق‌ها

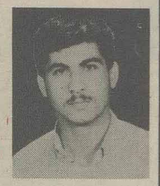

ای خوشا گل مهتاب، از دیارشب چیدن
درشب شقایق ها، چون ستاره بالیدن
دردیار رویاها، پابنفشه ها خفتن
روی برکه های آب، ماه گونه رقصیدن
آتش عطش برلب، تن، تنی سراسرتب
راه چشمه های آب، از شکوفه پرسیدن
شورلحظهٔ پرواز، آنزمان که شد آغاز
مثل پیچکی وحشی، گردخویش پیچیدن
لذتی دگر دارد، باترانه ها مردن
معنی شهادت را، عارفانه فهمیدن
کوه بغض دیرینم، گو: چه می شود بشکن!
مثل ابرهای دور، تابه کی نباریدن
لحظه ها خیال انگیز، ای عزیز من برخیز
وقت، وقت خندیدن، روز، روزکوچیدن

می آید

برای سالروز ورود امام به کشور
یک نفر می آید
به سبکبالی باد
باشکوفایی صبح
که سررهگذرش
همه پنجره ها می خندند
یک نفر می آید
به لطیفی سحر
و «شب» شهر مرا
می سپارد برباد
و من از شوق نگاهش
همه شب
شهر چشمانم را
می نشانم دراشک

تقدیم به شهید اسماعیل باغبانی که چون ستاره‌ای در آسمان قلبها می‌درخشد

ستاره

علی سینا محمدپور ـ جبهه جنوب

ستاره! تو سراسر شور و نوری
به من نزدیکی و از من تو دوری
ترا در آسمان مأوا بدادند
چراغ آسمان، از نسل هوری

بر سجادهٔ عریض ذکرودعا

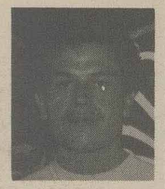

از: مجتبی طهمورثی ـ «هاتف» ـ تهران

شب را گفتم:
«صبح را جلوتی دیگر است
تا شاخه‌های نورسته را
به چکاوکی هدیه کنم.»
با غرور
با تانی
و در سکوت گفت:
«ـ نی...»
گفتم: «کلید شهر صبح را
به من بسپار
نسیم، پشت دیوار باغ
به انتظار حلول است
تا جوانه‌های شعر
ترانه‌های عشق
و نشانه‌های نور را
نوازش کند
و قناریها
پرواز سپید را
در فضایی بی‌تردید می‌خواهند.»
شب گفت:
«تاریکی مأمن یگانگیست!»
گفتم:
«روشنی آغاز زندگی است
بی‌نشیب لحظه‌ها
بی هجوم‌غصه‌ها.»
آنگاه...
بر سجاده عریض ذکر و دعا
و حضور پرواز قناریها
شکفتن آغاز کردم
و روزنه‌های شب
پرشد از طراوت شبنم
از نجابت خورشید
و حدوث سبز واژه‌های شعر.

حکومت نظامی

از: خاطره گل پرور - سوم تجربی - کرج

یکی دوهفته‌ای می‌شد که حکومت نظامی اعلام کرده بودند. ساعت ۵ که می‌شد باید همه در خانه‌هایشان بمانند و اگر کسی بیرون از خانه بود به طرفش شلیک می‌کردند.

به خاطر همین هم مامان تا ظهر تمام خریدهایش را می‌کرد و از ظهر به بعد که مغازه‌ها تعطیل می‌شدند کارهای خانه را انجام می‌داد. یا با هم برخلاف بعضی روزها، که اضافه کار می‌ماند یکسر می‌آمد خانه و تا فردا صبح، سرش را به کارهای پیش پا افتاده گرم می‌کرد. گاهی دل و روده ماشینمان را بیرون می‌ریخت و بدون هیچ تغییری دوباره سرجایش می‌بست و گاهی هم ساعتها پای رادیو می‌نشست و بدنبال رادیوهای خارجی می‌گشت! من هم در این میان اگر مشقی چیزی داشتم می‌نوشتم و اگر نداشتم بیکار می‌ماندم و بی‌حوصله!

این برنامه بعد از ظهرمان بود اما شبها بدجوری بیکار می‌شدیم و می‌نشستیم رو تخمه شکاندن و تلویزیون نگاه کردن! بعضی شبها هم که طاقتمان طاق می‌شد از راه پشت‌بام می‌رفتیم خانه همسایه‌ها یا عمویم شب‌نشینی. من خانه عمویم را خیلی دوست داشتم چون وقتی می‌رفتیم آنجا، از تنهائی در می‌آمدم و همبازیهای زیادی پیدا می‌کردم. عمویم خیلی شوخ و مهربان بود و همیشه هم خبرهایی دسته اول داشت. مثل تظاهرات دفعه پیش و عکس‌العمل حکومت و زمان و مکان تظاهرات بعدی، اما حرفهای خیلی جدی و مهم را پیش من و بچه‌هایش نمی‌زد و جز آن یکبار که پیش ما در مورد اسلحه حرف زد، دیگر مواظب حرفهایش بود.

آنروز را یادم نمی‌رود که او با سر و صورت کثیف و خاک خورده به خانه‌مان آمد با یک ژ - ۳ و ۲ عدد سرنیزه دردستش، از تظاهرات می‌آمد اما اسلحه به دست آورده بود. چون مردم به پادگانها حمله کرده بودند و اسلحه‌ها را برداشته بودند!

آنروز عصر مثل هر روز با با مرا فرستاد تا از سر خیابان برایش روزنامه بخرم. کوچه ما بن‌بست بود و خانه‌مان هم درست در انتهای آن قرار داشت و من مجبور بودم برای اینکه زود بروم و برگردم این راه را با او طی کنم، کار خسته کننده‌ای بود مخصوصاً اینکه باید تا ساعت ۵ به خانه برگردم و روزنامه هم زودتر از ساعت ۴ و نیم نمی‌آمد!

سرکوچه که رسیدم، طبق معمول جیپی در گوشه‌ای ایستاده بود و درون آن هم تعدادی گاردی به چشم می‌خورد. کنار آن یکی از گاردیها، ایستاده بود و تفنگش را تمیز می‌کرد. آن جیپ همیشه همانجا و گاردیها هم همیشه داخل جیپ بودند. اما ساعت ۹ شب که می‌شد صدای موتور جیپ می‌فهماند آنها دارند می‌روند و فقط همان یک نفر برای پست شبانه‌اش مانده است.

برای یک لحظه ایستادم و نگاهش کردم، انگار متوجه نگاهم شد چرا که سرش را بلند کرد و نگاهش با نگاهم گره خورد، نگاهش هم آرام بود هم خشن، هم مهربان بود و هم سرد، خلاصه آدم عجیبی بود و آخرش هم نتوانستم از نگاهش فکرش را بخوانم!!!

اصلاً باورم نمی‌شد با وجود چنین مأمورینی اسلحه بدست مردم بیفتد، چون بالاخره مردم هر چقدر هم با ایمان بودند و شوق هدف گرمشان می‌کرد، با اینحال دستشان خالی بود و همین جوری‌ها، نمی‌توانستند با گاردیها مبارزه کنند و از پادگان اسلحه بدست بیاورند، مگر اینکه نیروئی عظیم و قوی وجود داشت که به آنها کمک می‌کرد و من هر چقدر فکر کردم نتوانستم بفهمم این نیروی عظیم و قوی چیست و کجاست یا لااقل کیست؟! ناگهان فکری به سرم زد... با آن فکر تمام بدنم لرزید و عرق سردی بر پیشانیم نشست... باز هم به زحمتش می‌ارزید.

سرباز هنوز هم داشت نگاهم می‌کرد... از ترس اینکه مبادا شک کند با لبخندی مصنوعی گفتم! چه تفنگ قشنگی دارین... به به!

و او با نگاهی عجیب‌تر زمزمه کرد: آره...!

بدنم یخ کرد. با عجله دویدم و از آنجا دور شدم... وقتی روزنامه را خریدم و برگشتم او سرش را داخل جیپ کرده و در حال صحبت کردن بود، معطل نشدم و تندتر دویدم.

***

ساعت نزدیکیهای ۹ شب بود. به حیاط رفتم، آسمان صاف و پر از ستاره بود. دلم می‌خواست مثل آنوقتها که بچه بودم شروع به شمردن آنها کنم و بعد در میان راه، خوابم ببرد اما دیگر آن زمانها گذشته بود و گذشته‌ها، هم هیچ وقت برنخواهند گشت درست مثل پرنده‌ای اسیر که بیکباره از قفس آزاد شده باشد!.

صدای موتور جیپ درسکوت کوچه بخوبی شنیده می‌شد، داشتند می‌رفتند. با عجله چهار پایه‌ای را که آماده کرده بودم کنار در گذاشتم و درحالیکه برای اطمینان نگاهی به اتاقهایمان می‌انداختم ازآن بالا رفتم و از روی درسرک کشیدم. جیپ هنوز روشن بود و سایه هایی نامعلومی درکنار آن درحرکت بودند... لحظه‌ای بعد جیپ حرکت کرد و کمی بطرف خیابان رفت اماناگهان ایستاد و اینبار با سرعت به طرف انتهای کوچه و خانه ما پیچید! ازهمان بالا پریدم روی موزائیکهای حیاط وهمانجا نشستم، قلبم تند تند می‌زد و گلویم تند تند خشک می‌شد، از شدت ترس تمام بدنم بیحس شده بود و نمی‌دانستم چکار کنم؟! صدای موتور جیپ نزدیک خانه مان خاموش شد و دقایقی بعد صدای گامهائی محکم و شتابزده درکوچه طنین انداخت... و بعد صدائی درمیان آنها خندد کنان گفت: ای بابا، اینجا که چیزی نیست، منکه گفتم خیال کردین! حتما گربه‌ای بوده. دررفته... پیشت! پیشت!!! و بعد صدای قهقهه آنها درکوچه پیچید و دقایقی بعد سوار ماشین شدند و رفتند، پیش خودم همه‌اش خدا خدا می‌کردم که پدرومادرم متوجه نشده باشند اما صدای بلند تلویزیون که گوینده آن داشت فهرست برنامه های فردا را اعلام می‌کرد به من اطمینان داد.

نفسی راحتی کشیدم و دوباره ازچهار پایه بالا رفتم، خبری نبود. فقط درسر کوچه سرباز همیشگی کنار تیرچراغ برق تکیه داده بود و پشتش به کوچه بود، تندی پریدم پائین و دررا باز کردم و رفتم بیرون و پشت ماشین حسین آیا همسایه مان که درکوچه پارک کرده بود پنهان شدم. تاسرکوچه ۵-۶ ماشین پارک شده بود و می‌توانستم براحتی باپنهان شدن پشت آنها خودم را به نزدیکیهایش برسانم و آنوقت سرازکارش دربیاورم و به جواب خیلی ازسئوالهایم برسم...

دلشوره عجیبی داشتم اماهر طور بود خودم را به ماشین دیگر وازآنجا به ماشین دیگر رساندم، از پشت آن یکی می‌توانستم صدای اورا بشنوم که زمزمه های خفیفی می‌کرد...

تاماشین بعد که آخری بود فاصله بیشتر می‌شد. نفسم را حبس کردم و دریک لحظه به طرف آن دویدم و خودم را پشتش پرت کردم، سرباز دریک آن برگشت و بعد آرام آرام بطرف ماشین حرکت کرد، قلبم می‌خواست ازسینه‌ام بیرون بیاید، سرم گیج می‌رفت و نمی‌دانستم چه کنم؟ حتما مرا می‌گرفت می‌داد دست آنهایی که درجیپ می‌نشستند تاآنها هم مرا بکشند و پدرومادرم را هم همینطور و یا اینکه با یک گلوله مرا می‌کشت. خودم را جمع و جورتر کردم وخواستم نفسی تازه کنم اما دستان قوی اوکه محکم آرنجم را گرفت و به طرف خودش کشید فرصت نفس کشیدن را ازمن گرفت! با ترس نگاهش کردم. زمزمه کرد: اینجا چیکار می‌کنی؟ قدرت جواب دادن را نداشتم و همینطور نگاهم بصورتش بود. خنده شیطنت آمیزی کرد و گفت: می‌خواستی شعار بنویسی؟ و بی آنکه منتظر جواب من شود پرسید: ببینم ماژیک داری؟ سرم را به علامت نه تکان دادم. می‌خواستم گریه کنم و بگویم: نه بخدا نه.... من اصلا ماژیک ندارم که شعار بنویسم... اما هم ازگریه کردن بدم می‌آمد هم زبانم بند آمده بود... ایستاد و بند تفنگش را محکم کرد، بعد دستش را درجیبش فرو برد و شیئی را درآورد...

ازترس نزدیک بود همانجا غش کنم و بیفتم، اما نمی‌دانم چرا نکردم! چون بالاخره هرچه بود او می‌ترسید و لااقل ازکشتنم منصرف می‌شد! اما اوبی اعتناد به حال من آن شی را بطرفم درازکرد و لبخند مهربانی زد.

***

ماژیک قرمز رنگی را که او داده بود دردستم فشار می‌دادم و به او که آهسته آهسته به طرف کوچه می‌رفت نگاه می‌کردم. نمی‌دانستم باچه زبانی از اوتشکر کنم و باهمان نگاههایم اورا بدرقه می‌کردم... دقیقه‌ای بعد برروی پاشنه پایش چرخید و درحالیکه هنوز لبخند مهربانش را بلب داشت زمزمه کرد: بگو مرگ برشاه!... صدای گامهایش درکوچه تاریک ما می‌پیچید وسایه‌اش هر لحظه کوچکتر و کوچکتر می‌شد، هنوز حکومت نظامی بود...

ماه بهمن

از: ساعدیه ساکی حسینی

روزهای زمستانی سرد و سختی بود، سردی هوا تا مغز استخوانها نفوذ می کرد. صحرا و همهٔ درختها لباس سفید به تن کرده بودند. سکوت زمستانی در همه جا حاکم بود، سیاهی طاغوت بر همهٔ روستا سایه انداخته بود. خوب یادم هست که در یکی از روزهای سرد زمستانی سال ۱۳۵۴ یعنی روز اول بهمن ماه، پدرم بعد از مطالعهٔ کتابی که دردست داشت بلند شد و وضو ساخت و سجاده خود را دردست گرفت و برای نماز راهی تنها مسجد روستایمان که مسجد امام حسین (ع) نام داشت، شد گاهگاهی پدرم دو ساعت قبل از وقت نماز به مسجد می‌رفت و آن روز هم زودتر رفت و ساعت حدود ۷/۵ شب بود که به خانه برگشت. شادی هنوز هم در بین ما بود و هیچوقت تصور روزی را که غم جای شادیمان را بگیرد، نمی کردیم و همه دور کرسی نشسته بودیم و پدرم برای مادرم آنچه را که در مسجد گذشته بود تک تک تعریف می کرد. آن زمان من اصلاً از حرفهای پدرم سر در نمی‌آوردم.

بعد از صرف شام و چای، مادرم رختخوابها را پهن کرد و من که از خستگی پلکهایم داشت روی هم قرار می گرفت، زیر لحاف رفتم و بعد از مدتی حتی صدای دلنشین پدرم را هم نشنیدم. در زیباترین لحظات خواب بودم که با صدای کوبیدن در خانه‌مان از خواب پریدم. وقتی که بیدار شدم، مادر و پدرم هم بیدار شده بودند و برادر دو ماهه‌ام هم مانند همیشه گریه می کرد، صدای مردی از پشت در بلند بود که مرتب پدرم را تهدید می‌کرد و از او می‌خواست در را باز کند. دلم می‌خواست می توانستم تکیه‌گاه پدرم باشم. اما من خیلی کوچک بودم و در عین حال ترس سرتاپایم را فرا گرفته بود، محکم به دامن مادرم چسبیده بودم، ولی پدرم خونسرد بود انگار که انتظار چنین لحظه‌ای را می‌کشیده است. مادرم با اشکهایش ضمن آنکه کار پدرم را تأیید می کرد از او می‌خواست مواظب خودش باشد. پدرم که با استقامت و شجاعت کم نظیری که تا قبل از آن از او ندیده بودم. به طرف در رفت آن را باز کرد، دشمن، چنانکه گویی به جنگ لشکری بزرگ آمده است، منتظر بود. پدرم برگشت و مرا در بغل فشرد و بوسه‌ای برگونه‌هایم زد. برادرم را هم بوسید و در حال گفتن آخرین سفارشها به مادرم بود که دشمن هجوم آورد و بیرحمانه در جلوی چشمان ما او را تا دم در خانه به روی زمین کشیدند و با دستهای کثیفشان پدرم را زیر مشت گرفتند بعد هم او را سوار ماشین کردند و با خود بردند. مادرم در حالی که سعی می کرد خونسرد باشد، به اطاق برگشت و برادرم را خوابانید و منهم بعد از گریه‌های زیاد، در آغوش مادرم به خواب رفتم حدود یک تا دو ساعت بیشتر از خوابیدنم نگذشته بود که باز مأموران شاه آمدند اما این بار برای چه؟ باز هم صدای گوش خراش آن مرد مسلح به گوشم رسید که به زیر دستانش دستور می‌داد: همه جا را بگردید! مأموران چون در یک چشم به هم زدن، همه چیز را به هم ریختند و جز چند کتاب و نوار و عکس چیزی را نیافتند یکی از مأموران که آنها را پیدا کرده بود با خوشحالی پیش فرمانده خود رفت و وسایل پیداشده رابه او نشان داد آنگاه فرمانده که مردی چاق و زشت اندام بود، با صدای بلند خندید و گفت که: آفرین! اینهم سند شورش این مرد بی آبرو است!

بالاخره رفتند و من نفس راحتی کشیدم. مادرم هم بعدازمدتی بلند شد و دوباره به اوضاع خانه سروسامانی داد. من دیگر تا صبح نخوابیدم. صبح زود مردم روستا که خبر دستگیری پدرم چون تیری در میانشان شلیک شده بود هرکدام برای کسب خبر پیش مادرم می آمدند و بعد از کلی دلداری و همدردی، می‌رفتند. بعداز روز اول بهمن، من دیگر نه رنگ شادی را در خانه مان دیدم و نه روی پدر را و نه صدایش را شنیدم، سئوالهای زیادی در مغزم داشتم اما کسی حاضر نبود که در آن زمان درست جوابم را بدهد. این افراد که پدرم را دستگیر کردند چه کسانی بودند؟ کارشان چه بود؟ پدرم چه کرده بود؟ بعد از دو سال فهمیدم که آن افراد ساواکیها بوده اند و کارشان قلع و قمع مبارزین و پدرم هم یک مبارز بود نقشه های زیادی برای روزی که پدرم به میان ما برگردد، می کشیدم. یک روز در خانه مان به صدا درآمد نمی دانم چرا فکر می کردم پدرم پشت در است بنابر این تصمیم گرفتم که وقتی در را باز کنم خودم را در اغوشش بیندازم. با این امید به سراغ در رفتم تمام نیرویم را یک جا جمع کردم و دستگیره در را فشار دادم و در باز شد بی اختیار خودم در آغوش مردی که پشت در بود انداختم اما نه دستانش مانند دستهای گرم پدرم بود و نه مانند پدرم مرا نوازش کرد. حتی تعجب کرده بود. بعد از خیره شدن در صورتم مرا در زمین گذاشت و من هم که انگار نیروی اولیه خودم را از دست داده بودم، به اطاق رفتم. مادرم که بیرون آمده بود تا مرد غریبه را دید با او احوالپرسی کرد. مرد سراغ پدر را گرفت، مادرم هم جوابش را داد و مرد غریبه رفت. بعد مادرم به اطاق آمد و گفت که آن مرد یکی از مبارزان، و همکار پدرت می باشد. پدرم معلم بود. سال ۵۷ رسید و زمزمه های اعتراض از هر جا به گوش می رسید تا آنجا که حتی من و مادرم هم مشتهایمان را گره کردیم و همراه با دیگر مردم ایران بر علیه کفر و ستم برخاستیم. آن زمان بود که تا حدودی به ارزش کار پدرم پی بردم. بهمن ماه بود و سیل اعتراضات بیشتر و بیشتر می شد تا اینکه در ۲۲ بهمن ماه بساط طاغوت از تمام ایران برچیده شد. مدتها بود می گفتند زندانیان سیاسی ازاد شده اند و من و مادرم منتظر بازگشت پدرم بودیم. شب ۲۴ بهمن ماه بود که حدود ۲ بعداز نیمه شب، صدای کوبیدن در مرا از خواب پراند. با دلهره همراه مادرم به طرف در رفتیم. آه خدای من اصلا باورم نمی شد، یک پیروزی دیگر، آری پدرم بود... او را در آغوش کشیدم و بوی خوش او را استشمام کردم. ان شب هلهله و شادی سراسر فضای خانه محقرمان را پر کرده بود. اصلا باورم نمی شد که بار دیگر شادی ای را که قبلا سراسر خانه مان را پر کرده دوباره بر گردد. اما حالا مادرم واقعا داشت لبخند می زد. منهم با تمام وجود خوشحال بودم. و اینک، هر سال با رسیدن بهمن، همه این خاطره ها در ذهن من جای می گیرد.

طلیعهٔ فجر

از: رضا اسماعیلی ـ دانشجو ـ تهران

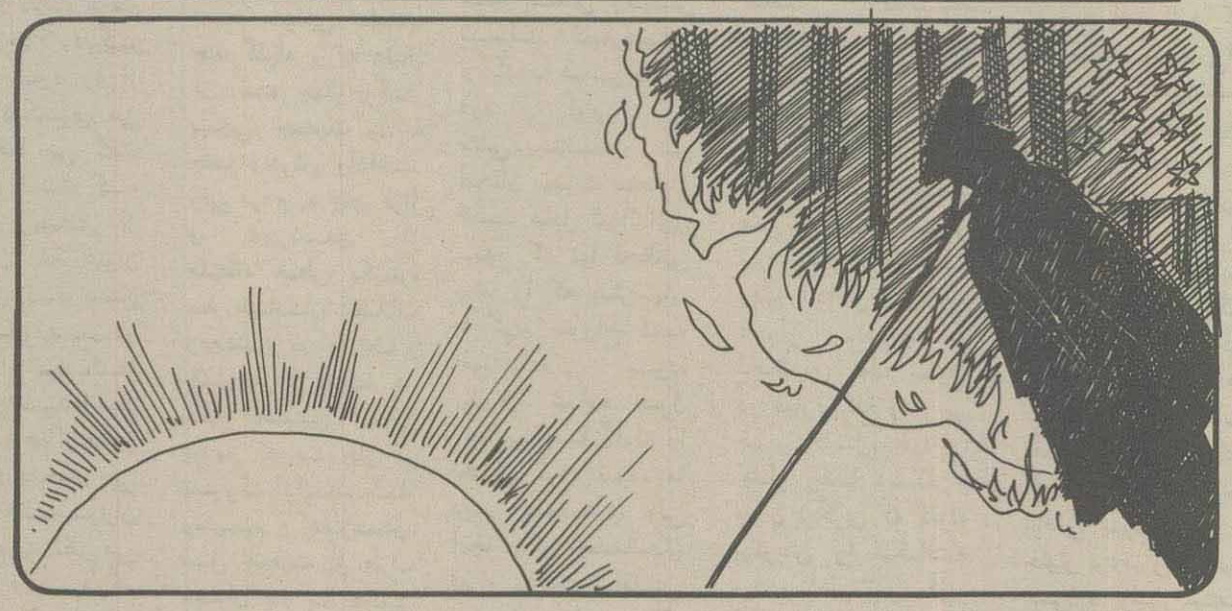

ـ شب بود. شبی دیجور و منجمد. شبی سفاک، شبی که گرگها فرمان می‌راندند، و انسانها از ترس، در دخمه‌های غم گرفته‌ی خود، نفس‌ها را در سینه‌هاشان حبس کرده بودند و درانتظار «شهسواری» شب‌شکن لحظه‌ها را می کشتند! آنان چشم انتظار مردی از تبار «نور» بودند که با ذوالفقار جسارت و عصیان خویش؛ طلسم شب را بشکند و نوید رهائی و ازادی را درگوش پرندگان بال وپرشکسته، دیگر بار زمزمه کند، و غربت هزاران ساله انسانیت مظلوم را، درروشنای مشعل «وصال» پیوند دهد.

ـ این انتظار، انتظاری سخت و جانفرسا، ولی شیرین بود.

انتظار ظهور نور و شکست شب... تا اینکه انتظارها به پایان رسید و دریچه‌ی امیدی به روی مغضوبین زمین باز شد. آری؛ زمزمه‌ها سکوت دلهره‌وار شب را شکست. شب‌پرستان که با «خورشید» خصومتی دیرینه داشتند، با شنیدن این زمزمه‌ها که می‌رفت تا فریادی رسا و توفنده شود، به دست و پا افتادند تا شب دیجور خفقان و استبداد را همچنان پاس بدارند! ولی تلاش این خفاشان نورگریز و خون‌آشام بی‌فایده بود. چرا که مردم مظلوم شهر، شهد بیداری را از زلال کوثر قرآن نوشیده بودند. آنان رمز شکست شب را دراین کلام خدا یافته بودند: «یا ایها الذین آمنوا اتقوا الله و ابتغوا الیه الوسیله و جاهدوا فی سبیله لعلکم تفلحون» ـ ای کسانی که ایمان آورده‌اید، تقوا پیشه کنید و در راه خدا به جهاد برخیزید، تا رستگار شوید.»

ـ از آن پس دیگر هیچ کس درانتظار ننشست. امتی بپا خاست تا مبارز و نستوه به جبهه‌ی حق بپیوندد و باطل را بکوبد، و سرانجام زمزمه‌ها به فریادی تندرآسا و توفنده مبدل گشت، و گوش غول استبداد را کر کرد، و دستها نیز مشتهای آسمان‌کوب شد، و برفرق بدسگالان فرود آمد.

زنجیرها و بندها گسست. بت‌ها فرو شکست، و شب از سریر ظلم و جنایت سرنگون شد و آزادی برتخت نشست. دوران عداوت ابلیس پایان یافت، و حاکمیت «الله» تثبیت شد.

ـ آری، این چنین بود که حماسه‌ی پاسداران صدر اسلام، و ایثارگری‌های اصحاب رسول خدا (ص)، در عصر ما؛ دیگر بار جان گرفت و درخت انقلاب، از خون شهیدان گلگون کفن بارور گردید. خورشید صادق اسلام طلوع کرد و درآسمان درخشیدن گرفت و «فجر پیروزی» رخ نمود و جلوه‌گر شد. میر قافله‌ی عشق و کاروانسالار انقلاب، بعداز پیروزی انقلاب اسلامی فرمود: «حق برباطل» و «جنود رحمانی براولیاء شیطان» و «حزب الله برطاغوت و طاغوتیان» غلبه نمود، و حکومت «عدل اسلامی» مستقر گردید و دست انتقام «حق» از آستین ملت رزمندهٔ ایران بیرون آمد و نصرت اعجازآمیز اسلام بر کفر تحقق یافت.

«جاء الحق و زهق الباطل، ان الباطل کان ذهوقا»

وقتی امام آمد

بقیه از صفحه ۲

کشید و بی آنکه توضیحی بدهد، گفت:

- بریم.
- کجا؟
- جلو دانشگاه.
- چه جوری؟
- اونش دیگه بامن، بدو.

راه که افتادیم، بقیه بچه ها هم آمدند، معلوم شد آخرین نفری که خبر شده است من بوده‌ام. از جلو ژاندارمری گذشتیم ودو خیابان پائین تر از ژاندارمری، درخیابانی که موازی خیابان انقلاب است، شروع به دویدن کردیم. قرار گذاشته شده بود که از خیابانهای فرعی خود را جلو دانشگاه برسانیم. شاید رضا و بقیه بچه ها هم مثل من فکر کرده بودند که ما اولین کسانی هستیم که به این فکر افتاده‌ایم، اما هنوز زیاد جلو نرفته بودیم که من به اشتباهم پی بردم. خیابان از جوانان همسن وسال ما موج می زد. همه عصبانی بودند و هرکه هرچه به دستش رسیده بود، برداشته بود که اگر فرصتی دست داد، دق دلش را خالی کند. خیابان فروردین، خیابان دانشگاه، خیابان سزاوار، ادامه خیابان ۱۶ آذر و همه خیابانهای منتهی به دانشگاه و یا موازی با انقلاب درهمان محدوده، پراز جمعیت بود. جمعیتی که یکپارچه فریاد می زد و بختیار را به عنوان عامل و نوکربی اختیار، مورد حمله قرار می داد. ما درخیابان روبروی در دانشگاه مستقر شدیم و چند دقیقه بعد کوشیدیم از پیاده رو و ازمیان صفوف درهم فشرده مردم برای خود راهی به جلو باز کنیم و بالاخره هم بعداز قریب نیمساعت تلاش موفق شدیم. حالا دیگر ماموران گارد را از فاصله نزدیکتری می دیدیم. رضا می گفت شنیده است که تعداد زیادی از روحانیون به عنوان اعتراض به بستن فرودگاهها، در مسجد دانشگاه متحصن شده‌اند. بیشتر مردم هم از همین موضوع صحبت می کردند. ماموران گارد گیج به نظر می رسیدند و سردرگم و دستپاچه، بدون اغراق دورخود می چرخیدند و هرلحظه منتظر بودند که از نقطه‌ای حمله به طرف آنها شروع شود و در این فکر بودیم که چگونه می شود آنها را از سر راه دور کرد مرد مسنی که کنار ما ایستاده بود عقیده داشت که اگر امکان صحبت با آنها وجود داشته باشد، خیلی زود می توان آنها را راضی کرد که از سر راه کنار بروند و مردم را در مبارزه با دشمن اصلی راحت بگذارند. جوانی عقیده داشت که جواب گلوله را باید با گلوله داد و به هرحال، هرکس عقیده‌ای داشت. ما گرم صحبت بودیم که ناگهان گاردیها شروع به دویدن به طرف شرق خیابان انقلاب کردند و لحظه‌ای بعد صدای شلیک چند گلوله و به دنبال آن، سه چهار رگبار پیاپی، جمعیت را به جنب وجوش واداشت. ولی مردم به جای فرار و دورشدن از منطقه خطر، یکباره به خیابان انقلاب ریختند و من و رضا و چند نفر از بچه ها، جزء نخستین کسانی بودیم که به جلو در بزرگ دانشگاه رسیدیم و همزمان، سیل جمعیت از طرف میدان هم به سوی دانشگاه سرازیر شد. چند نفری از گاردیها در فاصله چند قدمی ما وسط خیابان ایستاده بودند و گروهی از آنها به طرف پمپ بنزین می دویدند و صدای گلوله هم ازهمانجا بلند بود.

مردم یکپارچه فریاد می‌زدند:

برادر ارتشی، چرا برادر کشی!؟

و ماهم همصدا با مردم فریاد می‌زدیم و هر لحظه بیشتر به در دانشگاه نزدیک می‌شدیم. نمیدانم چطور شد که ناگهان پس از پرتاب پیاپی چند گلوله گاز اشک آور، از نقطه‌ای که هنوز هم نمی‌دانم کجا بود، سه یا چهار رگبار به میان جمعیت بستند و درهمان لحظات اول، چندین نفر از همراهان و نزدیکان ما، نقش زمین شدند. گاردیهای نزدیک ما هم این صحنه درد آور را می‌دیدند و من آنچنان مبهوت صحنه و کشف محل تیراندازی بودم که تا لحظاتی رضا را که پیش پایم با گونه سوراخ شده افتاده بود، ندیدم. شاید چون رضا بی صدا گلوله را تحمل کرده بود، ما دیر فهمیدیم، ولی آنچه پیش چشمانمان قرار داشت، واقعیتی نزدیک‌تر و ملموس‌تر از وجود خودمان بود. رضا تیر خورده بود و کوچکترین حرکتی نداشت. مردم با رگبارهای پیاپی که شلیک شد، به طور غریزی عقب نشستند و در همانحال چشمان مات و بهت زده من، پیکر غرق خون رضا را روی دست مردمی که خود را از تیررس دژخیمان شاهنشاهی دور می‌کردند، می‌دید. تنها رضا نبود، تا آنجا که من دیدم، سه نفر دیگر هم تیرخورده بودند و روی دست مردم به طرف میدان انقلاب حمل می‌شدند و چشمان خیره مانده یکی از آنها به خوبی نشان می‌داد که شهید شده است. بی اختیار و بی آنکه بدانم، پاهایم مرا به دنبال مردمی که رضا را روی دست داشتند، می‌دوانند. نرسیده به میدان آمبولانسی آماده بود و سفید پوشانی که رضا آنها را فرشته‌های نجات می‌نامید، خیلی زود پیکر غرق خون رضا را داخل آمبولانس قرار دادند و لحظه‌ای بعد، بازهم در غباری تلخ و در بی خبری کامل، خود را کنار رضا دیدم و جوان دیگری که گلوله پهلویش را شکافته بود و آمبولانس، آژیر کشان راهی بیمارستان بود و شنیده بودم که راننده هنگام حرکت خطاب به مردم دور و بر آمبولانس فریاد زده بود که به بیمارستان هزار تختخوابی می‌رویم.

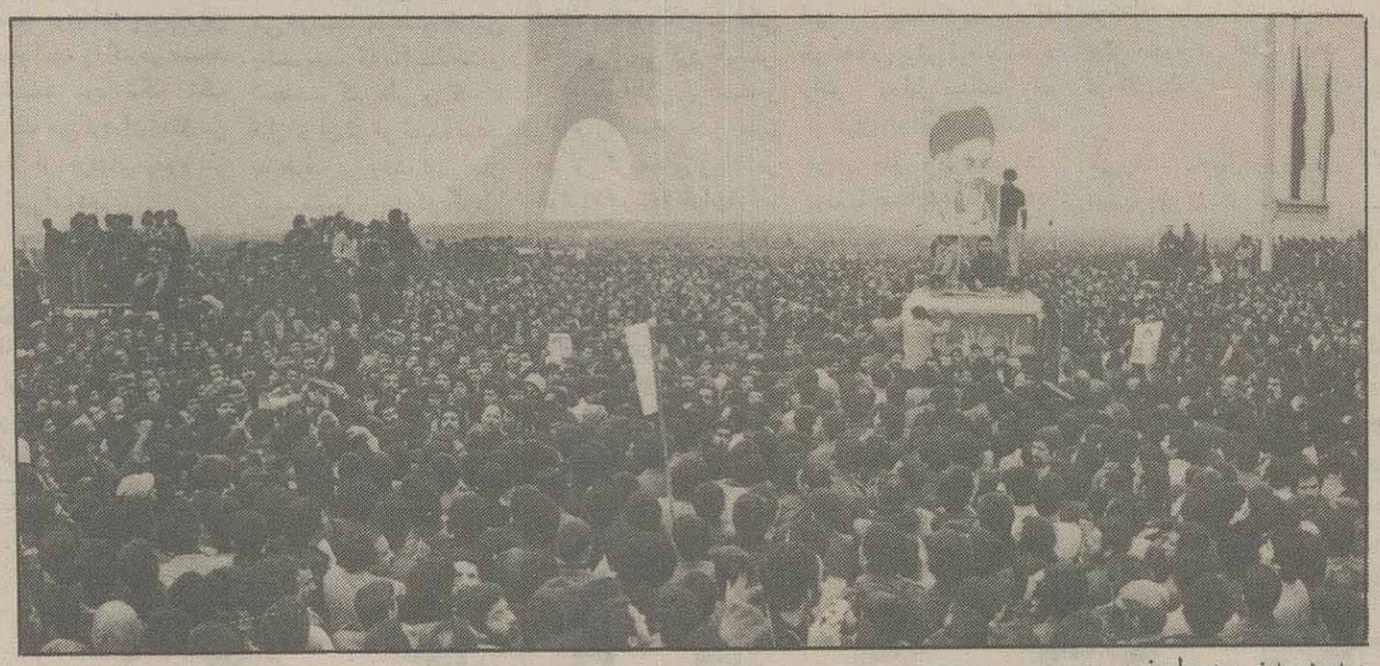

سرعت و آژیر مداوم آمبولانس گیج‌ترم کرده بود و رضا را وقتی دیدم و تیر خوردنش را وقتی باور کردم که با لبخندی شیرین چشم به من دوخته بود و با نگاه اشاره می کرد که جلوتر بروم. کف آمبولانس، کنارش زانو زدم. اول سوراخ کوچک بالای گونه راستش را دیدم و لحظه‌ای خوش خیال شدم که، چیزی نیست، خوب می‌شوی. حرفم را تمام نکرده بودم که جوی گردنش روان بود باریک خونی را که زیر ایجاد کرده بودند، گرفته بودم.

روز ۱۲ بهمن ۵۷، امام در بهشت زهرا به دیدن رضاآمد. رضای ما و هزاران رضای دیگری که نهال انقلاب اسلامی را آبیاری کرده بودند، امام در قطعه ۱۷ که رضاهای بسیاری را در آغوش دارد، حرف زد. عکس رضابالای مزارش بود و یک عکس بزرگ اورا هم، من روی سرم بلند کرده بودم و در تمام مدتی که امام حرف می‌زد، من و رضا چشم به رهبر انقلاب دوخته بودیم که پیروزی خون بر شمشیر را بار دیگر صحه می گذاشت.

من حرف زد، رضا گفت:

- «امام میآید. حتماً می‌آید. برو استقبال. عکس مرا هم ببر.»

و بعد چند بار نام امام را تکرار کرد و من همه حرفهایش رابا تمام وجود شنیدم و از برکردم.

جلو در بیمارستان رسیده بودیم که رضا نفس آخر را کشید. در آغوش من جان داد. سر غرق خونش روی زانوی من بود و من، چه خوش باورانه کف دستم را برای جلوگیری از خونریزی بیشتر، زیر شکاف گلوله‌ای که دژخیمان

اطلاعات
چهارشنبه ۱۶ بهمن ماه ۱۳۶۴ ـ ۱۷۸۰۸
مرکزی و سمنان

طرح سوادآموزی «فریضه» همزمان با اولین روز دهه فجر در استان سمنان به مورد اجرا درآمد

در صفحه ۴

ساختمان نوبنیاد مرکز تربیت معلم پسرانه اراک در دهه فجر افتتاح میشود

در صفحه ۴

تسریع در اجرای قانون بیمه محصولات کشاورزی و تصویب مالکیت اراضی در ایجاد انگیزه برای ماندن کشاورز در روستا مؤثر است

پیشنهادها و نقطه نظرات مدیرکل کشاورزی استان مرکزی پیرامون افزایش تولیدات دامی و جلوگیری از مهاجرت روستائیان

مراتع استان تنها جوابگوی ۶۰۰ هزار واحد دامی است ولی درحال حاضر بیش از ۱٫۵ میلیون دام از این مراتع تغذیه می کنند

از ۲ میلیون و ۳۰۰ هزار هکتار مرتع موجود در سطح استان مرکزی ، تنها ۳۰۰ هزار هکتار آن در شمار مراتع خوب و متوسط است

تشویق و مساعدت کشاورزان در امر کشت علوفه و بالا بردن میزان تولید در واحد سطح، باعث افزایش علوفه و تنزل قیمت آن می شود .

آغاز دومین جشنواره آموزشگاه‌های شاهرود

در صفحه ۴

بیش از ۲۰ لشکر از بسیجیان استان مرکزی در نهمین روز دهه فجر در اراک راهپیمائی میکنند

یك لشکر از خواهران بسیجی در این راهپیمائی شرکت خواهد داشت

در صفحه ۴

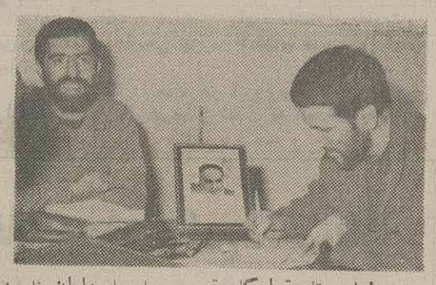

مسئول ستاد قرارگاه قدس سپاه پاسداران ناحیه مرکزی در حال مصاحبه با خبرنگار اطلاعات

دلاوریهای مردم در دوران انقلاب و فعالیتهای ارگانها، در نمایشگاه دهه فجر اراک در معرض دید عموم قرار گرفت

در صفحه ۲

استان سمنان از لحاظ تامین آب آشامیدنی سالم در روستا مقام دوم را در کشور بدست آورد

بیش از ۸۰ درصد از ساکنان روستاهای سمنان از آب آشامیدنی سالم بهره‌مند شده‌اند

در صفحه ۴

شهید قدوسی ۱ به مقام قهرمانی مسابقات بسکتبال مدارس راهنمائی قم دست یافت

در صفحه ۲

تیم قم الف فاتح چهارمین دوره مسابقات چهارجانبه دهه فجر شد

در صفحه ۲

سخن هفته

تاخت و تاز موتورسواران!

آرامش، آسایش وامنیت درکلیه زمینه‌ها برای افراد هرجامعه مستلزم اجرای دقیق قانون توسط مجریان آن می‌باشد وبه‌همین دلیل است که تصویب واجرای قانون درهر جامعه‌ای از موقعیت ویژه‌ای برخوردار است . همچنین بدلیل اهمیت فراوان رعایت قوانین، حضرت‌امام اطاعت ازآنرا تکلیف افراد قلمداد نموده‌است.

متاسفانه دربعضی مواقع توسط افرادی، قانون که حافظ امنیت عموم جامعه محسوب می‌شود ، رعایت‌نشده و توسط مجریان قانون نیز اقدامات ضروری انجام نمی‌پذیرد .

از جمله مواردی‌که می‌توان به‌آن اشاره کرد،قوانین راهنمائی ورانندگی است که بعلت بی‌توجهی به آن همه روزه شاهد حوادث ناگوار وتاسف‌باری هستیم .

عدم توجه برخی از رانندگان ازجمله موتورسواران به‌مقررات راهنمائی ورانندگی علاوه برسلب آسایش و امنیت مردم بعضا سبب ماتم واندوه خانواده هائی نیز شده است .

بامراجعه به‌آمار تصادفاتی که موتورسواران درآن نقش داشته‌اند، روشن می‌شود که بی‌توجهی ، یکه‌تازی وتخلف عده‌ای از موتورسواران حادثه آفرین بوده‌و امنیت جانی وآرامش مردم توسط آنان به مخاطره افتاده‌است.

باتوجه به اهمیت مسئله چادارد مسئولین راهنمائی ورانندگی با موتورسواران متخلف کمسن وسال و فاقد گواهینامه وموتورسیکلتهای بدون سند وشماره شهربانی راکه خیابان، کوچه وحتی پیاده‌روها را نیز عرصه‌تاخت وتاز خود قرار داده‌اند، قاطعانه برخورد نمایندتاکودکان، زنان ومردان سالمند ازدست آنان که حتی پیاده‌روها را نیز جای امن ومطمئن برای خود نمی‌دانند، احساس امنیت بکنند .

طبیعی است بااقدامات پیشگیرانه واجرای قوانین ومقررات توسط مسئولین ومامورین راهنمائی ورانندگی ، علاوه‌بر رفاه عموم مردم از تعداد تلفات وصدمات ناشی از تصادفات کاسته خواهد شد . اراک ـ خبرنگار اطلاعات

نمایشگاه بزرگ تولیدات صنعتی در سمنان گشایش یافت

سمنان ـ در خجسته سالروز ۱۲ بهمن و آغاز دهه پربرکت فجر، نمایشگاه‌بزرگ تولیدات صنایع استان‌سمنان طی مراسم باشکوهی با حضور استاندار، فرماندهان نیروهای نظامی و انتظامی، روحانیون و مسئولین در مسجد امام خمینی سمنان گشایش یافت.

در این نمایشگاه تولیدات و محصولات و احدهای تولیدی و صنعتی تحت پوشش ادارات کل صنایع، صنایع سنگین، صنایع دستی و معادن و فلزات به نمایش گذاشته شده‌است.

بازدید از نمایشگاه صنایع استان سمنان که تا پایان دهه فجر دایر خواهد بود، برای عموم آزاد است.

حجت‌الاسلام خلخالی درمراسم افتتاح سالن وزنبرداری قم:

باید حرمت پیش کسوتان قدیمی را حفظ کرده واز هنر آنان جهت پرورش جوانان استفاده کنیم

در صفحه ۴

فرمانده ناحیه ویژه سپاه پاسداران قم :

راهپیمائی دهه فجر هر گونه اندیشه صلح ذلت بار را از دشمن خواهد گرفت

در صفحه ۲

نمایشگاه دهه فجر اراک در معرض دید عموم قرار گرفت

در صفحه ۲

نمایشگاه بزرگ تولیدات صنعتی در سمنان گشایش یافت

درهمین صفحه

نمایشگاه دهه آور دانقلاب اسلامی در کرج دایر شد

در صفحه ۳

توسط کمیته امور دامو آبزیان جهادسازندگی استان مرکزی

با احداث مرکز بهگزینی محلات، ماهانه ۳۰ هزار قطعه جوجه بین روستائیان توزیع می شود

در صفحه ۲

شهردار سمنان:

بزودی چند پروژه عمرانی در سمنان مورد بهره برداری قرار می گیرد

در صفحه ۲

۲۵۰ کامیون هدایای مردم خمین به جبهه‌ها ارسال شد

ارسال کمکهای مردم

● اراک ـ درآستانه دهه فجر انقلاب اسلامی و به‌میمنت سالروز ورود امام امت به‌وطن کاروان عظیم هدایای مردم خمین وروستاهای تابعه این شهرستان شامل ۴میلیون ریال وجه نقد و۲۵۰ دستگاه کامیون و وانت‌بار به‌ارزش ۴۰ میلیون ریال به جبهه‌های نبرد حق علیه باطل ارسال شد .

براساس همین گزارش کمکهای غیرنقدی اهدائی مردم شهر و روستاهای‌تابعه خمین به جبهه‌ها شامل ۸۰ تن نان محلی، ۵تن رب گوجه فرنگی ومربا، یکتن‌نمک، ۸۰تن آرد، ۱۵تن گندم، ۴تن ترشی، ۵۵۰ جفت دمپائی وپوتین، ۱۲تن سیب زمینی وپیاز، ۴تن سیب درختی ، ۵ر۴تن قند وچای، ۸۰۰ جفت جوراب ودستکش ، ۷تن برنج، ۱۰۰۰ عدد گونی خالی، ۲۰ راس گوسفند ، ۵تن ماست، ۲۰۰ هزار عدد آجر، ۷تن پرتقال، ۱۰۰۰ کارتن خرما، ۶تن نخود ولوبیا، ۳۰۰ کارتن بیسکویت ، ماکارونی، پودر لباسشوئی، گز، لباس، کنسرو، ۸۰تخته پتو، ۸۰۰ عدد زیرپوش وکلاه ،۵۰۰متر لوله پلی‌اتیلن، ۱۲۰ تخته الوار، ۳۰۰ عدد کلمن آب، یک توپ پلاستیک سنگری، ۴حلب پنیر، ۵۰۰ کیلو روغن نباتی، ۷۵۰قوطی کمپوت، ۱۰۰۰ عدد بالش، ۱۰حلب خیارشور، ۵ هزار قالب صابون، ۵۰کارتن دارو، ۳۰ عدد تانکر آب،۸۵۰ عدد سرنگ وسرم، ۱۰۰ عدد اسکاچ، ۳۰۰ عدد دستگاه نصب سرم، ۱۰۰ جلد کتب دینی وقرآن، ۳۰هزاردستگاه رادیو ،۳۰۰ عدد فیلم رنگی ،۴۰ دستگاه چراغ‌وسماور، ۷۰۰ هزار ریال آجیل، یک میلیون و۷۰۰ هزار ریال تن ماهی، ۲۰تخته موکت و۱۰ عدد اورکت می‌باشد.

● اراک ـ بمنظور یاری رساندن به لشگریان‌توحید کمکهای نقدی‌وغیرنقدی مردم‌اراک ،سربند ودوستاهای «ساروق»، «کودزر»، «انجیرک»، «حسین‌آباد»، «بهدادی»، وقاسم‌آباد شامل ۵۷۰ هزار ریال وجه نقد ، یک دستگاه موتور یخچال، ۳دستگاه شارژ باطری، یک دستگاه‌ترانس جوش ، یك دستگاه دینام برق ، ۸ راس گوسفند ، هزار کیلو برنج ،هزار کیلو نخود ولوبیا ، ۱۰ هزار بسته آجیل ،۲هزارو۷۰۰ عدد کمپوت، ۵۰هزار پاکت شیر وماست ، ۳هزار و۸۰۰قالب صابون، ۵۵هزار کیسه پلاستیکی، ۵۰هزار گونی خالی و مقادیر قابل توجهی‌ازسایر مایحتاج رزمندگان‌شامل مواد خوراکی، پاککننده والبسه طی چند روز گذشته جمع‌آوری وتوسط ستاد پشتیبانی جبهه وجنگ شهرستان اراک به‌میادین نبرد ارسال شد .

● اراک ـ جهت یاری رساندن به‌لشگریان اسلام از سوی کارکنان ادارات وارگان‌ها ونهادهای شهرستان آشتیان مبلغ ۳۹۴ هزار ریال وجه‌نقد به‌حساب ویژه رزمندگان واریز شد .

● قم ـ درادامه کمکهای مردمی به‌جبهه‌ها کاروانی تحت عنوان کاروان دهه‌فجر متشکل ازهدایای‌کارکنان آموزش‌وپرورش شهرستان قم‌شامل۳دستگاه‌آمبولانس وجیپ سیمرغ،یک دستگاه موتور برق، ۵ دستگاه آمپلی‌فایر کامل ، ۲ دستگاه ویدئو همراه با ۵۰ حلقه نوار، ۷دستگاه تلویزیون رنگی وسیاه‌وسفید، ۵دستگاه رادیوضبط‌باپکیزار عدد نوارکاست ، ۸۰ هزار ریال کتاب، ۲۰دستگاه چرخ گاری، ۲۰عدد بلندگو دستی۲ـ هزارو ۵۰۰مترمربع موکت، ۷هزار قوطی کمپوت و وکنسرو ،۱۲هزارو ۵۰۰عدد شیشه،با ۴تن‌قند و شکر ، ۳تن‌نان‌خشک ،۴هزارو ۵۰۰کیلو آجیل بسته‌بندی‌شده، ۶هزار عدد بلوزکاموا، شالگردن، کلاه، شورت و گرمکن ، ۱۳۰ تخته پتو ، ۹۵۰ کیلو پودر رختشوئی ، ۱۰۰۰قالب صابون، ۱۵۰عدد بخاری وفانوس‌و مقدار زیادی گردو ، خیارشور، مهروجانماز توسط‌ستادامداد وپشتیبانی جبهه‌وجنگ اداره آموزش‌وپرورش‌بمناطق جنگی ارسال شد.

● خمین ـ سازمان تعاون روستایی خاوند اعلام کرد طی سالجاری از سوی اعضای شرکتهای تعاونی روستایی شهرستان خاوند مبلغ‌یک میلیون و ۲۴۸ هزار ریال وجه‌نقد و اقلام مورد نیاز جبهه‌ها شامل سیب زمینی ، سیب درختی، گندم ، آرد ،لوازم خانگی و سیمان توسط ۲ دستگاه کامیون و ۳دستگاه وانت‌نیسان به جبهه‌های نبرد ارسال شده است.

● خاوند ـ طی هفته جاری توسط ۲۸دستگاه کامیون کمکهای مردم رودهن شامل یخچال،تلویزیون، پوشاک ، میوه ، نان، حبوبات ، خشکبار ، سیمان و کچ به‌ارزش تقریبی ۴۰ میلیون ریال به جبهه‌های نبرد حق‌علیه باطل ارسال شد.

● سمنان ـ درپی ارسال هدایای امت ابتارگر کشورمان به جبهه‌های نبرد طی‌چند روز اخیرکمکهای مردم خیرشهرستان سمنان توسط ستاد پشتیبانی‌جنگ سپاه پاسداران انقلاب اسلامی سمنان جمع‌آوری و جهت استفاده رزمندگان سلحشور اسلام توسط چندین دستگاه کامیون بمناطق جنگی کشور ارسال شد.

براساس همین گزارش کمکهای مذکور شامل ۳۰۰ هزار ریال وجه نقد، ۳گونی برنج ، ۲۴ کارتن کمپوت و کنسرو ، ۲۶ کارتن خرما، یکگونی سیب زمینی ، ۱۰ کارتن آبلیمو ، ۲۰ گالن ۳۰ کیلوئی مربا ، ۹۰۰ کیلو آبنبات ، ۵۰ کیلو لوبیا، ۲۰ تخته‌پتو، ۱۰۰ عددبالش ،۱۳۰عدد ژاکت‌وکلاه،۱۳کارتن انواع‌باطری، ۴دستگاه بلندگو و ۲دستگاه آمپلی‌فایر می‌باشد.

تشییع پیکر پاك شهدا

● سمنان ـ پیکر پاك پاسدار رشید اسلام عباسعلی ندوی که در رویاروئی با مزدوران بعثی‌عراق درجبهه های جنوب به فیض عظیم شهادت نائل آمده بود طی مراسم باشکوهی باحضور مقامات محلی‌و امت شهید-پرور سرخه تشییع و سپس در مزار شهدادر کناردیگر گلگون‌کفنان اسلام بخاک سپرده شد.

● سمنان ـ پیکرپاك و مطهر سرباز فداکار اسلام محمدرضا بینایان که در جبهه‌های جنگ بدرجه رفیع شهادت نایل آمده استبا شرکت روحانیون، مسئولین محلی ، نیروهای نظامی و انتظامی وامت شهیدپرور دامغان از مقابل حسینیه حضرت ابوالفضل این شهر تامیدان شهدا تشییع شد و سپس جهت خاکسپاری به زادگاهش روستای «کلاته‌رودبار» انتقال یافت .

● اراک ـ پیکر پاك شهید سید محمد حسینی مسئول مهندسی رزمی لشگر ۲۷ رسول‌الله‌و پیکرمطهر سرباز مجتبی شرفی که در جبهه‌های نبرد حق علیه باطل به لقاء الله پیوستهاند در اراک تشییع شد.

براساس همین گزارش درپایان مراسم پیکر این دو شهید در باغ‌جنت اراک و گلزار شهدای روستای «ابراهیم‌آباد» از توابع این شهرستان بخاک سپرده شد.

قم ـ خبرنگار اطلاعات: پیکرهای پاك سه‌تن از رزمندگان اسلام‌بنامهای شهید محمدعلی حکیمی، شهید علی مظلومی‌وند وشهید محمد گائینی که درجبهه‌های جنگ نبرد حق علیه باطل بدرجه رفیع شهادت نائل آمده بودند، باحضور پرسنل سپاه‌پاسداران ،شهربانی، ژاندارمری و امت حزب‌الله قم تشییع وپس از طواف در حرم مطهر حضرت معصومه (ع) واقامه نماز، در میان انبوه فراوان مردم در گلزار شهدای «علی‌ابن جعفر»به خاک سپرده شدند.

حبهه و مردم

صنعت نفت در هفته دوم مسابقات فوتبال قم حریفان خودرا پشت سر گذاشت

قم ـ خبرنگار اطلاعات :

هفته دوم مسابقات یادواره معلم ورزش «حاج‌حسین آزاده» دراستادیوم تختی قم برگزار شد .

در اولین بازی این هفته ، صنعت نفت درمقابل تیم جوانان قم قرار گرفت که بازی با نتیجه ۲ بر صفر بسود صنعت نفت خاتمه یافت .

در دومین بازی از این سری مسابقات ،هلال‌احمر قم درمقابل پرسپولیس ساوه قرار گرفت و درپایان ، این بازی با نتیجه ۲ بر ۲ خاتمه یافت .

در سومین بازی صنعت نفت که در روز سه‌شنبه بازی عقب‌افتاده خود را با جوانان برگزار کرده بود ، درمقال کارگران کاشان قرار گرفت .

در این بازی صنعت نفت با ۲ گل احمد بیگدلی و حسین عبداللهی درمقابل تک گل کارگران کاشان به پیروزی رسید .

داوری این مسابقات را برادران رضا برقعی،جاسم دزفولی ، حسن ارجمند ، صولتی ، علی زاهدی، منصور صفایی و محمد خوشرزبان عهده‌دار بودند .

لازم به یادآوری است که فینال این مسابقات در روز ۲۲ بهمن برگزار خواهد شد.

اجرای ۳ نمایشنامه در دامغان و قم

دامغان ـ خبرنگار اطلاعات: به مناسبت گرامیداشت دهه فجر، نمایشنامه «گل طلائی» کار گروه تئاتر اداره ارشاد اسلامی دامغان در سالن آمفی‌تئاتر این اداره‌به روی صحنه رفت.

این نمایشنامه که اجرای آن مورد استقبال‌تماشاگران واقع شد براساس نمایشنامه «دوازده ماه»نوشته صامویل مارشاك» است که کارگردانی و بازنویسی‌آن به عهده «علی وثوقی» بود.

● همچنین نمایشنامه «شلمچه در خون» کار گروه تئاتر انجمن اسلامی اداره بهداری وابسته به سازمان تبلیغات اسلامی دامغان و به کارگردانی «سید حسین موسویان» در سالن آمفی تئاتر بسیج‌مستضعفین این شهرستان به روی صحنه آمد.

این نمایشنامه نمایانگر جنایتهای رژیم عفلقی‌عراق است.

قم‌خبرنگار اطلاعات: «در انتهای فصل سرد»عنوان نمایشنامه‌ای است که از طرف ستاد دهه فجر قم قرار است از ۱۲ تا ۳۰ بهمن در سالن اجتماعات هلال‌احمر قم به روی صحنه برود.

ساعت شروع نمایشنامه ۱۶ می‌باشد و در اجرای آن سازمان صدا و سیمای جمهوری اسلامی‌ـ مرکز قم،کانون پرورش‌فکری کودکان و نوجوانان وانتشارات سروش سهم بسزائی دارند.

این نمایشنامه به یاد هنرمند شهید «سید جواد خلیلی» به بازیگری محمد رضا آزاد، حسین آزاد،حسین پارسائی،حاج‌باباثی، معمارزاده، کماری و چند تن‌دیگر اجرا می‌شود.

آگهی مزایده

بانک استان مرکزی درنظر دارد یکباب منزل‌مسکونی بشماره ملک ۲۰۰ر۲۰۴۳ و شماره ثبت ۱۷۰۶۶ واقع‌در بخش دو قم را از طریق مزایده واگذار نماید . طالبین میتوانند حداکثر تا تاریخ ۲۴ر۱۱ر۶۴ هر سرویس اداری به شعبه مرکزی این بانک در قم خیابان آذر مراجعه و اطلاعات لازم را اخذ نمایند .

بانک استان مرکزی

شهید قدوسی ۱ به‌مقام قهرمانی مسابقات بسکتبال مدارس راهنمائی قم دست یافت

قم ـ خبرنگار اطلاعات : مسابقات بسکتبال قهرمانی مدارس راهنمائی قم‌باشرکت ۳۲ تیم در استادیوم ورزشی شهید مجدی‌ه‌ابن‌شهر آغاز شد .

در این دوره از مسابقات‌تیم شهید قدوسی ۱ توانست با هشت‌سر گذاشتن‌تمام‌حریف‌های خود به‌عنوان تیم برتر مدارس راهنمائی قم‌شناخته شود .

پس از شهید قدوسی ۱ هیئرستان‌های بحرالعلوم و شهید قدوسی ۲ بترتیب دوم وسوم شدند .

بازیکنان تیم بسکتبال شهید قدوسی یک دراین مسابقات عبارت بودنداز: محمدزرگر، عباس فدائی، مهدی عباسی، امیر میره‌ای ، حسن طیبی، سعید مدرسی و علی‌خبری. مربی مهدی بیگلی .

بازیکنان‌تیم بسکتبال مدرسه‌راهنمائی قدوسی

«تحقیر» و «دزد کیف» نام‌دوفیلم که‌مراحل پایانی خودراطی‌می کنند

قم ـ خبرنگار اطلاعات: واحد فیلمبرداری مرکز پرورش اسلامی جوانان هلال‌احمر قم، ۲ فیلم کوتاه ۸ میلیمتری در دست تهیه دارد.

اولین فیلم «تحقیر» نام دارد. این فیلم بیانگر زندگی یک لیوفروش خوشدل و نوعدوست است که در یک برخورد سوء با یک مشتری، به کلانتری احضار می‌شود واو بازجوئی به عمل می‌آید، بعد معلوم می‌گردد که مشتری او معلم دوران دبستانش بوده و در کلاس درس او را تحقیر و مسخره میکرده است و ...

مراحل فیلمبرداری این فیلم به پایان رسیده است و اکنون در دست مونتاژ می‌باشد. همکاران فنی آن عبارتند از : حسن اسماعیلی، محمدجو ادزینی، ماشاء الله تقی‌پور، حمید فلاحیان، محمدجواد متنوی، حمیدرضا گلی، محسن هاشمی‌پور، حمیدرضا اسماعیلی، علی محمودی و محمد دلیر. بازیگران: علی صفائی، عباس ماشی و ...

دومین فیلم که در دست تهیه است «دزد کیف» نام دارد که مراحل فنی آن از این هفته آغاز خواهد شد.

دلاوریهای مردم‌در دوران انقلاب‌وفعالیتهای ارگانها،در نمایشگاه دهه‌فجراراک‌درمعرض دیدعموم‌قرار گرفت

اراک ـ به منظور گرامیداشت ایام مبارک دهه فجر و تجلیل از ایثارگریها و مقاومتهای امت سلحشور میهنمان، نمایشگاهی متشکل از ۹ غرفه از دستاوردهای انقلاب در زمینه‌های مختلف با حضور استاندار استان مرکزی و جمعی از مسئولین استان در مکان تاریخی حمام چهار فصل اراک افتتاح شد.

در این نمایشگاه گوشه‌هایی از دلاوریها و رشادت‌های مردم سلحشور میهنمان در طول انقلاب اسلامی، دهها تابلو نفیس نقاشی سیاه‌قلم، رنگی و تابلوهای خطاطان معروف استان، قسمتهائی ازفعالیت‌های تعدادی از نهادها، ارگانها در بعد از پیروزی انقلاب اسلامی بیش از ۱۵۰ نوع از تولیدات کارگاههای مختلف جهاد سازندگی، به همراه بیش از ۳۰۰ عنوان کتاب در زمینه‌های گوناگون در معرض دید عموم قرار داده شده است در برپائی این نمایشگاه اداره کل ارشاد اسلامی استان، جهادسازندگی، کمیته انقلاب اسلامی، سازمان بهزیستی، بنیاد مهاجرین جنگ تحمیلی، سازمان محیط زیست، هلال احمر و مجلس اعلای انقلاب اسلامی عراق مشارکت دارند.

این نمایشگاه در طول ایام مبارک دهه فجر همه روزه از ساعت ۸ الی ۱۲ بعد از ظهر از ساعت ۱۴ الی ۱۷،۳۰ در حمام تاریخی چهار فصل اراک در معرض دید عموم قرار دارد.

مسائل ومشکلات مردم

بشکه قیر سنگ‌دل

● یکی از معلمان روستای «دنبلید» طالقان ضمن ارسال نامه‌ای به روزنامه اطلاعات در رابطه با مشکل خود چنین نوشته است: چند روز قبل برای جلوگیری از نفوذ آب پشت‌بام به داخل ساختمان در زمستان، تصمیم گرفتم چند بشکه قیر از شهر تهیه کرده و بام منزل را قیرگونی نمایم.

بدنبال همین تصمیم به یکی از مغازه‌های شهر رفته و چند بشکه قیر تهیه کردم و با کرایه‌های بسیار زیادی بشکه‌های قیر را به منزل خود که در روستای «دنبلید» است، آوردم.

فردای آن روز برای شروع کار، بشکه‌ها را روی آتش گذاشتم تانرم شود ولی هرچه منتظر شدم‌نرم شدن قیرها را ندیدم. به ناچار بازحمت فراوان بشکه‌ها را خالی کردم و با کمال تعجب دیدم که بیشتر از نصف بشکه پر از فلوسنگ و ماسه است و فقط لایه‌رویی آن با قیر پوشیده شده‌است.

در هرحال با توجه به اینکه این مساله قبلا نیز مشاهده شده بود، لذا تصمیم گرفتم با انتشار آن از روزنامه، مسئولان امر را در جریان بگذارم تا اقدامات مقتضی را در این مورد به عمل آورند و جلوی سوء استفاده‌های این افراد از خدا بی‌خبر را بگیرند.

دنبلید طالقان ـ سعید ذوقی

توسط کمیته امور دامو آبزیان جهادسازندگی استان مرکزی

باحداث‌مرکز بهگزینی محلات، ماهانه ۳۰ هزار قطعه‌جوجه بین روستائیان توزیع می‌شود

اراک ـ خبرنگار اطلاعات : ماهیانه بالغبر ۳۰هزار قطعه جوجه در مرکز بهگزینی محلات تولید و بین روستائیان توزیع می شود.

برادر رضا یونسی مسئول کمیته امور دام و آبزیان جهاد سازندگی استان مرکزی در گفتگویی با خبرنگار اطلاعات اهداف و عملکرد کمیته مذکور را تشریح کرد.

وی ابتدا اظهار داشت : امور دام و آبزیان‌شامل ۲ بخش دام و طیور و شیلات و آبزیان میباشد که بخش دام و طیور نیز شامل ۲ واحد دامپزشکی و دامپروری است. کمیته امور دام و آبزیان جهاد به منظور رسیدگی به مشکلات دامی روستائیان‌و جلوگیری از تلفات و ارائه خدمات فعالیت خود را آغاز کرده و واحد دامپزشکی جهاد نیز به منظور ارائه خدمات به دامداری سنتی و عشایری در طرحهای زیر سمپاشی آغلها، احداث حمام ثابت و سیار ضدکنه، احداث آبشخورهای بهداشتی، نوسازی و بازسازی آغلها، واکسیناسیون دامهاعلیه بیماریهای ویروسی‌و میکروبی، واکسیناسیون طیور و آموزش روستائیان کار خودرا شروع کرده است.

این کمیته با این طرحها توانست تاحدودی ضایعات را کاهش داده و برتولیدات بیفزاید در اینمورد انتظار ما از مسئولین این است که بافراهم آوردن امکانات، ما را در این امر جهت خودکفایی یاری دهند.

وی سپس به پاره‌ای از بیماریهای انگلی اشاره کرده و اظهار داشت : مهمترین مساله‌ایکه در زمینه دامپزشکی به آن توجه کافی نمی شود، بیماریهای مشترک‌انسان‌ودام است‌که‌هرساله جان‌هزاران روستایی و شهری را به‌خطر انداخته است.

جادارد مسئولین این مسائل را جدی تلقی‌نموده و برای خودکفایی دام و جلوگیری از تلفات قاطعانه اقدام کنند .

وی افزود : مورد دیگر وجود انگلهای خارجی دام است که عامل آن عدم رعایت مسائل بهداشتی در روستاها است.

این امرتاکنون ضایعاتی رادربرداشته و عمدترین میزان انگلهای خارجی نیز در آغلهای قدیمی و کهنه میباشد.

وی افزود : جهاد در این زمینه جهت افزایش تولیدات دام و جلوگیری از تلفات به احداثو بازسازی جایگاههای دام در روستاها پرداخته و اعتباری بالغبر ۷ میلیون ریال در سطح استان به این امر اختصاص یافته است.

وی سپس با اشاره به‌اقدامات انجام شده افزود: تاکنون ۲۳ باب حمام ضدکنه‌ثابت، ۴۰ باب حمام‌ضدکنه سیار و ۲۰ باب آبشخور در روستاها احداث شده است و همچنین ۵ هزار کیلو سموم مختلف و یک میلیون و ۲۵۰ هزار عدد قرص به دامداران توزیع شده است.

وی افزود : بالغبر ۸۴۵ هزار متر مربع آغل دام در روستاها سمپاشی و ضدعفونی شده و ۲۵۰نفر روستایی در زمینه‌های مختلف بهداشتی آموزش‌دیده‌اند همچنین حدود ۲ میلیون راس دام و طیور علیه بیماریهای مختلف دامی واکسینه شده‌اند.

برادر یونسی سپس به طرح احیای مرغ بومی اشاره کردوبیان داشت : از طرحهای دیگر واحد دامپروری جهاد، احیای مرغ بومی میباشد.

در زمان ستمشاهی، استعمارگران جهت منافع خودمنابع دامی رانیزازبین‌برده ودر این راه دست به وارد کردن طیور خارجی که با شرایط آب و هوای کشورمان سازگاری نداشته، زدند. باورود این طیور به کشور مرغ و طیور مابه بیماری «نیوکاسل» مبتلاشد که جهاد جهت از بین بردن این بیماری به فکر احیای نژاد مرغهای بومی افتاد و مرکز بهگزینی محلات را که قادر است هرماهه بالغ بر ۳۰۰ هزار قطعه جوجه تولید نماید، احداث کرد. این جوجه‌ها با قیمت‌مناسب در اختیار روستائیان قرار می گیرد.

وی در ادامه اضافه کرد : واحد دامپروری جهادسازندگی نیز باتمام توان خود به منظور احیای دامداری سنتی و طرحهای زیربنائی اقداماتی را جهت بالابردن تولیدات دامی انجام داده و اصلاحاتی در نژاد دامها بعمل آورده است، از جمله به واگذاری۱۷ راس گوساله نراصلاح‌شده به گاودارهای سنتی روستایی و تربیت تکنسین تلقیح مصنوعی جهت اجرای طرح دورگه‌گیری می توان اشاره کرد. طرح‌زنبورداری نیز از جمله طرحهای دردست اجرای این واحد می باشد. در سطح استان مرکزی حدود ۱۸ هزار و ۵۰۰ کندوی صنعتی و سنتی وجود دارد که جهاد در این رابطه با راهنمایی زنبورداران در مبارزه و از بین‌بردن آفات، توزیع بیش از۵۰ هزار عدد قرص‌و پولک جهت ضدعفونی کندو، توزیع داروهای تقویتی، واگذاری بیش از ۹۰۰ عدد کندوی صنعتی به زنبورداران جهت بهره‌گیری از زنبورهای پرجمعیت و توزیع ۲۵۰ کیلو-گرم موم و بیش از هزار قلم از وسایل ضروری اقداماتی را انجام داده است.

سمینار مسئولین تربیت بدنی آموزش‌وپرورش استان‌مرکزی برگزارشد

اراک ـ خبرنگار اطلاعات: سمینار مسئولین تربیت بدنی آموزش و پرورش شهرستان‌ها و مناطق تابعه استان مرکزی با حضور برادر هزاوه‌ای مدیر کل آموزش و پرورش استان مرکزی، حسین‌زاده معاونت پرورشی و جمعی از مسئولین امور تربیتی و یکی از مسئولین پسیج سپاه پاسداران ناحیه مرکزی در اداره کل آموزش و پرورش اراک تشکیل شد.

در این سمینار ابتدا برادر هزاوه‌ای در بخشی از سخنان خود اظهار داشت: اسلام همانطوری که‌به‌پرورش روح اهمیت می‌دهد، پرورش جسم را نیز نادیده نگرفته لذا شما مربیان باید دانش‌آموزان را هم از نظرروحی هم از نظر جسمی پرورش دهید و در این زمینه‌مسئولیت خطیری بردوش شما است.

سپس برادر حسین‌زاده معاون پرورشی در رابطه با مطالب سمینار اظهار داشت: طرحی بین سپاه‌پاسداران و آموزش و پرورش مورد بررسی است، که قراراست از سال آینده تحصیلی به کتابهای درسی سوم‌راهنمایی تا چهارم دبیرستان یك کتاب رزمی اضافه شود تادانش‌آموزان در کنار تحصیل علم، آموزشهای لازم نظامی‌را نیز فراگیرند. در این طرح ابتدا باید مربیان امور تربیتی و تربیت بدنی باگذراندن دوره‌های کوتاه مدت که از طرف پسیج گذاشته می‌شود به عنوان مربی، این آموزشها را به دانش‌آموزان تعلیم بدهند.

در ادامه سمینار یکی از مسئولین پسیج ناحیه مرکزی سپاه توضیحات لازم را در رابطه بانحوه‌آموزش ارائه داده سپس شرکت کنندگان به بحث و بررسی پیرامون مطالب مطرح شده پرداختند.

برگزاری اولین جلسه کارکنان پست‌سمنان

● سمنان ـ خبرنگار اطلاعات: اولین‌جلسه‌کارکنان پست استان سمنان با حضور برادر اصفهانی مدیر کل جدید و مسئولین و کارکنان پست در محل نمازخانه این اداره در سمنان تشکیل شد .

در این جلسه مدیر کل جدید این اداره طی‌سخنانی بهمکاری بیشتر بین کارکنان و انجمن اسلامی اشاره‌کرد و از آنها خواست تا رابطه بهتری با یکدیگر داشته باشند .

درپایان مشکلات کارکنان پست مطرح شد که برای رفع این مشکلات دستورات لازم داده شد .

فرمانده ناحیه ویژه سپاه پاسداران قم :

راهپیمائی دهه‌فجر هرگونه‌اندیشه‌صلح ذلت‌بار راازدشمن خواهد گرفت

قم ـ خبرنگار اطلاعات :

حجت‌الاسلام ایرانی فرمانده ناحیه ویژه سپاه پاسداران انقلاب اسلامی قم در یک مصاحبه مطبوعاتی با خبرنگاران به گفتگو پرداخت .

فرمانده ناحیه ویژه در رابطه با هدف ازفراخوانی نیروهای احتیاط قدس در دهه فجر اظهار داشت :تجربه ثابت کرده که استکبار از حرکتهای مکتبی مردمی‌بیمناک است و آنچه که قدرت‌های استکباری را به شکست می‌کشاند، همین حرکتها است‌نه‌میدان‌های جنگ مجهز به سلاحهای مخوف و حتی موشکهای مجهز به کلاهکهای اتمی ، لذا ما باید در هر شرایط این حرکت مردمی را حفظ کنیم ، خاصه در این مقطع از انقلاب و لحظه‌های سرنوشت‌ساز که باید ابتکار عمل را در دست داشته‌باشیم و ضربه‌های بی‌دریی بر پیکر پوسیده صدام و صدامیان وارد آوریم . در واقع آنچه که استکبار را وادار به‌فکر جدید کرد و صدام را متوقف نمود و جلوی بسیاری از شرارتهای او را گرفت ، راهپیمائی روز قدس بود .

درهمین زمینه حرکت روز قدس یکضربه بود بر دشمن و حرکت‌کاروان راهیان کربلا که از شهر خونو قیام قم ابتکار شد ، ضربه‌ای دیگر بود . این ضربات‌باید ادامه پیدا کند تا همیشه سرعت عمل و ابتکار دردست ماباشد،ما نباید موضع انفعالی در برابر دشمن داشته باشیم و انگیزه تشکیل لشکرهای احتیاط قدس براساس تجربه حرکت مکتبی ـ مردمی بود .

وی افزود : نکته دیگر اینکه شرایط سیاسی کاملا در حرکت نظامی موثر است . به تجربه ثابت شده است که حرکت راهیان کربلا جلوی شرارتهای صدام را گرفته است و با لطف خداوند این نمایش قدرت را در شرایطی که‌فرزندان عزیز امت شهیدپرور در جبهه‌ها هستند و جمعیت عظیم در مناطق جنگی حضور دارند ، در داخل کشور اجرا می‌کنیم تا بر وحشت استکبار افزوده شود. باید دانست که گرم نگاهداشتن تنور جنگ ، به حفظ و حضور مردم در صحنه بستگی دارد .

وی اضافه کرد : مانور لشکرهای احتیاط قدس در دهه فجر درحقیقت تداوم حرکت کاروان راهیان کربلا و بزرگداشت خاطره ۲۲ بهمن با شیوه‌ای نو از طرفی بسوی تشکیل ارتش ۲۰ میلیونی که حضرت امام‌فرمانش را صادر فرمودند ، می‌باشد .

نکته دیگر اینکه این مانور تودهنی عملی است به توطئه اخیر استکبار در رابطه با کاهش قیمت نفت و وارد آوردن فشار اقتصادی بر ما .

آنها با محاسبه‌های غلطشان فکر می‌کنند می‌توانند با فشار اقتصادی ملت ما را متوقف کنند، ولی وقتی در دهه‌فجر این ملت خیلی شایق‌تر از گذشته در صحنه حضور داشته باشد ، یقینا این توطئه نیز شکست‌خواهد خورد.

این حرکت از سوی دیگر هرگونه اندیشه صلح ذلت‌بار و بدتر از جنگ تحمیلی را از دشمنان گرفته و ضد انقلاب و منافقین مزدور را در داخل کشور منزوی خواهد کرد .

فرمانده ناحیه ویژه سپاه قم سپس به تعداد لشکر شرکت کننده در راهپیمائی قم اشاره کرد و گفت : هراین راهپیمائی ۱۵ لشکر سازمان یافته قدرت رزمی خود را در داخل شهر به نمایش خواهند گذاشت .

وی در پایان در رابطه با استقبال مردم اظهار داشت: در واقع هر روزی که از عمراین انقلاب‌می‌گذرد، ایمان ما به حقانیت انقلاب بیشتر می‌شود . فرزندان این مردم شریف به‌مجرد اینکه اعلام مانور شد، بگونه‌ای استقبال نمودند که ما توان پاسخگوئی آنان راندانشتیم. ما از این امت حزب‌الله می‌خواهیم که حضورشان را در جبهه‌ها حفظ کنند و بدون توجه به شایعاتی که دشمن دراین شرایط پخش می‌کند وبه دور از هرگونه تفرقه و بر محور خط امام وحدتشان را حفظ نمایند تا انشاء الله توطئه‌های استکبار همچون گذشته شکست بخورد .

تیم قم الف فاتح چهارمین دوره‌مسابقات چهارجانبه‌دهه‌فجر شد

قم ـ خبرنگار اطلاعات: چهارمین دوره مسابقات وزنبرداری چهار جانبه دهه فجر همزمان‌بااافتتاح‌سالن جدیدالتاسیس وزنبرداری قم باحضور رتیمهای‌الیگودرز، تفرشی، ساوه، باشگاه کارگران اراک و دو تیم‌الفوب قم در حضور مقامات بلندپایه مملکتی و گروه کثیری‌از علاقمندان به ورزش وزنبرداری برگزار گردید.

در این مسابقات قرار بود چندین ملی‌پوشتیم‌ملی وزنبرداری از جمله رمضانعلی تیموری وعلی‌پاکیزه‌مجم نیز شرکت کنند که متاسفانه در آخرین لحظات‌این‌افراد از حضور در این مسابقات عذر خواستند.

در پایان این مسابقات رده‌بندی نفرات اول تاسوم اوزان مختلف به شرح زیر اعلام شد:

۵۲ کیلوگرم : پرویز رجبی از تفرش با مجموع ۱۵۰ کیلوگرم اول و عباس محسنی از تفرش با مجموع ۱۰۰ کیلوگرم دوم.

۵۶ کیلوگرم: مجید بلاد از قم الف با مجموع ۱۵۰ کیلوگرم اول، محمد اسحاقی از ساوه با ۱۴۰ کیلوگرم دوم و علی عباسی از تفرش با ۱۳۰ کیلوگرم سوم.

۶۰ کیلوگرم: حسین جعفری از قم الف با مجموع ۲۰۰ کیلوگرم اول، حسین رحیمی از قم الف با ۱۸۰ کیلوگرم دوم و حسن رحیمی از قم ب با ۱۶۷٫۵کیلوگرم سوم.

۶۷٫۵ کیلوگرم: پرویز گودرزی از الیگودرز با مجموع ۲۳۰ کیلوگرم اول، حسین غفاری از قم الفبا مجموع ۲۰۵ کیلوگرم دوم و محمد جعفری از قم بیا مجموع ۲۰۲٫۵ کیلوگرم سوم.

دسته ۷۵ کیلوگرم: هادی بوستانی از قم‌الف با مجموع ۲۰۲٫۵ کیلوگرم اول ، علی محمدولیان ازالیگودرز با مجموع ۲۴۰ کیلوگرم دوم و مرتضی جاهد ازساوه با مجموع ۲۰۲٫۵ کیلوگرم سوم.

دسته ۸۲٫۵ کیلوگرم: مهدی رحمتی از قم الفبا مجموع ۲۴۰ کیلوگرم اول، رضا عبداللهی از قم ب با ۲۱۰ کیلوگرم دوم و حسن فراهانی از قم ب با مجموع ۱۸۵ کیلوگرم سوم.

دسته ۹۰ کیلوگرم: عبدالله معصومیان از قم الف با مجموع ۲۳۵ کیلوگرم اول، نبی‌الله احمدی از تفرش با مجموع ۲۳۰ کیلوگرم دوم و محمد رضا صفائی از ساوه با مجموع ۲۲۰ کیلوگرم سوم.

دسته ۱۰۰ کیلوگرم: محمد توصیفان از ساوه با ۲۲۰ کیلوگرم اول، محمد قلیان از الیگودرز با ۲۱۰ کیلوگرم دوم و احمد رضائی از قم ب با ۱۸۷٫۵ کیلوگرم سوم.

دسته ۱۱۰ کیلوگرم: مهدی اقبال ساوه با مجموع ۱۴۰ کیلوگرم اول.

دسته ۱۱۰باضافه کیلوگرم: علی اسحاقی ازقم‌الف با مجموع ۲۴۰ کیلوگرم اول.

در پایان نتایج تیمی، قم الف با ۱۳۸ امتیاز اول، قمب با ۱۰۲ امتیاز دوم، الیگودرز با ۹۹ امتیاز سوم، تفرش با ۸۸ امتیاز چهارم، ساوه با ۷۲ امتیاز پنجم و اراک با ۶۲ امتیاز ششم شدند. داوری این مسابقات‌را برادران حسن آزموده، صباغیان و سیدحسین‌احتشامی که از پیشکسوتان وزنبرداری قم می‌باشند عهده‌دار بودند.

مراسم بزرگداشت ۱۲ بهمن درقم برگزارشد

قم ـ بهپاس احترام ایام‌الله دهه فجر پیروزی‌انقلاب اسلامی و به‌مناسبت یوم‌الله ۱۲ بهمن ورود رهبر کبیر انقلاب به میهن اسلامیمان ، مردم شهر قم با چراغانی کردن خیابان‌ها و نصب پرچمهای جمهوری اسلامی ، پخش شیرینی در تمام نقاط شهر و برگزاری مجالس بزرگداشت درمساجد وتکایا، این روز بزرگ راگرامی داشتند .

به‌همین مناسبت مجلس بزرگداشت باشکوهی از سوی ستاد برگزاری مراسم دهه فجر شهر قم با حضور جمعی از مقامات محلی ، خانواده‌های شهدای انقلاب اسلامی ، نیروهای نظامی و انتظامی و اقشارمختلف‌مردم حزب‌الله در مسجد دوطفلان مسلم این شهر برگزار شد.

در این مراسم حجت‌الاسلام اسدالله بیات نماینده مردم زنجان درمجلس شورای اسلامی پیرامون‌رهبریهای حکیمانه و مدبرانه امام امت در تحقق اهداف اسلام و به ثمر رساندن انقلاب اسلامی به تفصیل سخن گفت .

وی در بخشی از سخنانش گفت : بعد از پیامبر بزرگ اسلام و ائمه معصومین سلام‌الله علیهم انسانی کمیه اندازه امام خمینی برای نجات و احیای اسلامو مسلمین خدمت کرده باشد در تاریخ سراغ نداریم و ایام دهه‌فجر انقلاب اسلامی از برکات این امام بزرگوار است .

بنابرهمین گزارش به‌همین مناسبت اتحادیه انجمنهای اسلامی خیابان طالقانی و ستاد برگزاری مراسم دهه‌فجر شهر قم باپرپائی مراسم جداگانه‌ای درمساجد جهل‌اختران و محمدیه این شهر این روز بزرگ را گرامی داشتند .

در این مراسم که اقشار مختلف مردم‌حضور داشتند حجت‌اسلام تقوی ، محلاتی وانصاری کرمانی از اعضای بیت امام امت پیرامون فداکاریها و جانبازیهای مردم مسلمان ایران در پیروی از رهبر کبیر انقلاب و بنیانگزار جمهوری اسلامی سخنانی ایراد کردند .

بزودی چندپروژه‌عمرانی درسمنان‌موردبهره‌برداری قرارمی گیرد

عملیات آسفالت خیابان شهید باهنر که زیر نظر شهرداری سمنان انجام می‌شود .

سمنان ـ خبرنگار اطلاعات: بااختصاص اعتباری‌معادل ۴۳۰ میلیون ریال قریب ۲۰ پروژه عمرانی طی سالجاری درشهر سمنان توسط شهردار یاجرا شده است.

برادر نعیمی صدیق شهردار سمنان در گفتگوئی ضمن اعلام این مطلب بااشاره به‌جذب بیش‌از ۸۰درصد ازاعتبارات شهرداری گفت:طی‌سالجاری باصرف‌هزینه‌ای بالغبر ۱۶۱ میلیون و۲۷۵ هزار ریال، عملیات زیرسازی وآسفالت بیش‌از ۲۹۵ هزار و۹۳۳ متر مربع از خیابانها وکوچه‌های سمنان انجام شده است .

وی درزمینه دیگر طرحهای عمرانی گفت: این‌اداره علاوه‌بر موزائیک کردن یکهزار متر مربع از پیاده‌روها، بیش‌از ۷هزار متر نیز عملیات پل‌سازی و جدول‌گذاری انجام داده است .

همچنین لوله‌کشی آب، تکمیل کشتارگاه و گورستان، احداث چندین باب مغازه وحفر ۲حلقه چاه عمیق جهت تامین آب آشامیدنی سمنان از دیگر اقدامات شهرداری بوده است .

وی افزود: به‌منظور تامین آسفالت مورد نیازسمنان، بزودی یک کارخانه آسفالت‌سازی باظرفیت یکصدتن در ساعت بااعتباری معادل۱۰۰میلیون ریال‌ایجاد خواهدشد.

همچنین درزمینه جمع‌آوری بهداشتی زباله‌باهمکاری مرکز هماهنگی مطالعات محیط زیست دانشکده بهداشت، دانشگاه تهران واداره محیط زیست استان طرحی در دست اقدام می‌باشد که بااجرای آن علاوه‌بر جمع‌آوری زباله به‌طریق بهداشتی، درخصوص تهیه کود کمپوست‌از مواد آلی نیز اقداماتی صورت خواهد گرفت .

شهردار سمنان درادامه سخنان خود اضافه کرد: طی مدت‌کوتاه ازجند پروژه عمرانی ازجمله میدان‌ترمبار، گورستان جدید، ترمینال بین شهری وبازار روز سمنان بهره‌برداری خواهد شد .

وی‌بااشاره به‌اقداماتی که به‌منظور سبک کردن‌ترافیک شهر صورت گرفته است گفت: باتصویب طرح تجدیدنظر درنقاطی از خیابان‌های شلوغ شهر، امکانی جهت‌احداث پارکینگ اختصاص یافته‌که باتملک واحداث آن‌تاحدودی مشکلات ترافیک شهر حل خواهد شد. در حال حاضر شهرداری موفق شده یک پارکینگ در خیابان طالقانی افتتاح کند وآنرا برای توقف وانت‌ها اختصاص دهد تااز تراکم این‌وسایل درمیدان شریعتی کاسته شود. ودرضمن پارک وانت دراین میدان ممنوع اعلام شده است، برای حل مشکل ترافیک درمرکز شهر طرح دیگری نیزدردست اجرا می‌باشد که با بهره‌برداری از آن درخیابان های پرتراکم پارکمتر نصب خواهد شد وبزودی ماشاهدنصب تعدادی از این دستگاهها در خیابان امام خواهیم‌بود.

برادر نعیمی در رابطه بانحوه اقدامات شهرداری برای تامین آب آشامیدنی وکشاورزی گفت: تامین آب کشاورزی به‌عهده‌شهرداری‌نیست وبرای‌تامین‌آب‌آشامیدنی شهر ورفع نسبی آن شهرداری اقدام به‌حفر ۲حلقه چاه نموده است ودر نظر دارد ۲حلقه دیگر نیز حفر کند وبا

یك کارخانه آسفالت سازی با یکصد تن ظرفیت در ساعت در سمنان ایجاد می‌شود

یك منبع ۱۰ هزار متری مکعبی برای تامین آب آشامیدنی سمنان در دست احداث است

هماهنگی و کمک امور آبهای زیرزمینی سمنان، شهرداری وکمک استانداری، یک منبع ۱۰هزار متر مکعبی درحال احداث می‌باشد که بابهره‌برداری ازآن امیدواریم تا حد زیادی مشکل کمی و کیفی آب آشامیدنی سمنان مرتفع گردد .

وی اضافه کرد: همانطور که شهروندان اطلاع‌دارند، سمنان بعلت اینکه در منطقه کویری واقع است،آبزیادی ندارد ولازم است همشهریان درمصرف آب بیش‌از پیش صرفه‌جوئی کنند. دراین رابطه برای جلوگیری ازمصرف بی‌رویه آب،ازآبانماه سالجاری آب‌بهارا بصورت‌تصاعدی محاسبه کرده واز مشترکین خود دریافت می‌کنیم.

شهردار سمنان بااشاره به‌تامین آب وبرق ودیگر خدمات شهری گفت: گسترش‌شهر معضلات فراوانی از جمله تامین آب وبرق وخدمات دیگر را بدنبال خواهد داشت. اما شهرداری درحد توان نسبت بهرفع مشکلات فوق اقدام کرده وبعداز پیروزی انقلاب بیش‌از ۲۰برابر رژیم گذشته پروانه صادر کرده است که البته بامحدودیت اعتبار، کم شدن کمکهای مالی دولت ، از کار افتادن و بازنشسته شدن تعدادی از پرسنل ومحدود بودن کادر موجود، درارائه خدمت بیشتر و بهتر شهرداری تاثیر گذاشته است .

برادرنعیمی‌درزمینه افزایش خطوط مینی‌بوسرانی، افزود: شهرداری تعدادی مینی‌بوس خریداری کرده و در خطوط مختلف شهر راه‌اندازی نموده است تابااین طریق در محل‌هائی که تاکسی تردد نمی‌کند، مشکل جابجائی شهروندان حل شود .

ضمنا درنظر است ۲خط جدید با۴۰ دستگاه مینی‌بوس نسبت به‌جابجائی مسافرین درمحل‌های جدیداقدام‌نمایند.

شهردار سمنان درپایان به‌اقدامات شهرداری در مورد مبارزه باسد معابر اشاره کرد وگفت: ستادی تحت عنوان ستاد جمع‌آوری ورفع سد معبر باهماهنگی وکمک مامورین شهربانی وراهنمائی ورانندگی تشکیل شده‌است که درشهر نسبت به‌رفع سدمعبر اقدام‌می‌کند وبرنامه‌هائی نیز درزمینه رفع سد معبر مصالح ساختمانی دردست‌تهیه است‌که بصورت زمان‌بندی شده در رفع سد معابر اقدام خواهد کرد .

نمایشگاه ره‌آورد انقلاب اسلامی در کرج دایر شد

کرج ـ همزمان با اولین روز از دهه فجر و سال روز ورود امام امت به میهن اسلامی از سوی جهاد سازندگی کرج، نمایشگاهی تحت عنوان ره‌آورد انقلاب اسلامی در خیابان شهید بهشتی چهار راه طالقانی این شهرستان دایر و طی مراسمی با حضور مسئولین و مقامات محلی افتتاح شد.

در این نمایشگاه گوشه‌هائی از فعالیت‌های کمیته‌های عمران صنایع دستی و روستائی، کشاورزی، پشتیبانی جنگ، دامپزشکی و سمعی و بصری به همراه عکس، پوستر، ماشین‌آلات صنعتی و ماکت‌هائی از این فعالیت‌ها در معرض دید قرار داده شده‌است.

امت حزب‌الله میتوانند همه روزه تاپایان روز ۲۲ بهمن از این نمایشگاه ارزنده دیدن کنند.

بنابه این گزارش همچنین از سوی بنیاد شهید انقلاب اسلامی این شهرستان نمایشگاهی شامل عکس، پوستر، کتاب و نوار حاوی مطالبی ارزنده پیرامون انقلاب شکوهمند اسلامی و ایثارگری‌های امت مسلمان کشورمان در زمان انقلاب و جنگ تحمیلی در کتابخانه عمومی کرج دایر شدکه این نمایشگاه نیز در ایام دهه فجر آماده بازدید عموم همشهریان میباشد.

بیل جلوی تراکتور در سمنان درخط تولید قرار گرفت

سمنان ـ بدست پرتوان کارگران و متخصصین کارخانه سمن‌پرس، بیل جلوی تراکتور در سمنان ساخته شد و همزمان با دهه پرپرکت فجر در خط تولید قرار گرفت.

مدیرعامل این کارخانه در گفتگوئی ضمن اعلام این خبر افزود: این کارخانه قادر است سالانه ۱۴۴ دستگاه بیل تراکتور با قدرت یک تن و نیم تولید و به بازار عرضه نماید.

وی سپس با اشاره به اینکه بیلهای تولیدی قابل نصب بر روی هر تراکتوری با ظرفیت‌های مختلف میباشد گفت: کلیه وسایل مورد نیاز ساخت بیل مذکور از داخل کشور تامین شده است.

همچنین بیلهای تولیدی قدرت کندن زمین را نیز دارا میباشد.

لازم بتذکر است کارخانه سمن‌پرس سمنان که در زمینی بمساحت یک هزار متر مربع با سرمایه‌ای بالغ بر ۳ میلیون ریال احداث شده. همچنین سالانه ۷۲ تن لوله‌های سرنیزه‌ای، ۴۸ تن گل نرده و ۷ هزار عدد زیر پخچالی نیز تولید می‌نماید.

آغاز مراسم باشکوه دهه‌فجر در خرم‌آباد

خرم‌آباد ـ دراولین روز ایام دهه مبارک فجر روز انقلاب و رهبری مراسمی باحضور تنی چند از مسئولین استان لرستان واقشار مختلف مردم خرم‌آباد در مصلای وحدت این شهر برگزار شد.

براساس این گزارش دراین مراسم که استاندار لرستان نیز حضور داشت امام جمعه بروجرد بااشاره به ۱۲ بهمن‌سالروز بازگشت امام بمیهن‌اسلامی اهمیت وجایگاه ویژه رهبری درانقلاب را مورد تحلیل قرار داد

این گزارش حاکیست بمناسبت آغاز دهه مبارک فجر در سایر شهرها وبخشهای استان لرستان‌مراسم باشکوه‌وگسترده‌ای باحضوراقشار مختلف‌مردم برگزار شد.

بازدید بخشدار الشتر از چند روستای منطقه

الشتر ـ خبرنگار اطلاعات: درادامه برنامه‌دهگردشی که‌هر هفته یکبار بنابر پیشنهاد بخشدار الشتر انجام می شود، هیاتی متشکل‌ازمسئولین‌ادارات ونهادهابسرپرستی برادر آشناگر بخشدار منطقه به‌منظور بررسی مسائل و مشکلات ورفع‌نیازروستاهای چهارتخته، بردیل،شیرآباد، خسروآباد، سراب هنام وروستای پرسک وارد این‌مناطق شد وضمن بازدید از هنرستان صنعتی هنام، درمانگاه و مدرسه راهنمائی چهارتخته درجمع اهالی این روستاها به‌بررسی مسائل ومشکلات آنان پرداخت و نحوه‌فعالیت های آموزشی، سوخت‌رسانی، تسهیلات بانکی‌ودرمانی و نحوه اجرای کارهای عمرانی را مورد بررسی قرار داد ومقرر گردید که‌یک اکیپ پزشکی سیار در هفته یک بار جهت معالجه به روستای «پرسک» اعزام گردد .

آگهی تغییرات در شرکت ساختمانی سد خاکی

به استناد صورتجلسه مورخه ۶۴٫۹٫۱ تصمیماتی بشرح زیر انجام پذیرفت .

۱ـ با خروج آقای علی مطمئن از شرکت و تسویه حساب کلی دیگر هیچگونه سمت و سهمی در شرکت مذکور ندارد .

۲ـ با وارد شدن خانم مریم امین شانجانی به عوض آقای علی مطمئن .

۳ـ حق امضاء کلیه امور و موارد مدیر عامل شرکت و متفقا با مهر شرکت می‌باشد .

۴ـ انتقال محل شرکت به تهران خیابان جامی پلاک ۱۷۴ می‌باشد .

م‌الف ـ ۳۸۰

مسئول ثبت شرکتهای ثبت سنندج ـ معاونی

آ ـ ش ۶۸۶۱

اعتیاد

نوشته‌ی :سوسن حیدری
دانش‌آموز سال سوم دبیرستان توحید شیراز

شب چادر سیاهش را آهسته و آرام به‌روی‌بامهای کوچک خانه‌ها می‌گسترد و مغرور وسرافراز ازآمدنش، به لحظات جنگ با سحر فکر می‌کرد.

مردی خاموش ، درحالی که قلبش با ظلمت شب درهم آمیخته بود، به گوشه‌ای خیره می‌نگریست ، و درحالی که ضعف و ناتوانی بر وجودش مسلط شده بود، به گذشته پرباد رفته‌اش می‌اندیشید : به زمانی که خود را «مرد» می‌نامید و به لحظه‌هایی که نه تنها خود، بلکه دیگران هم برایش ارزش قائل بودند . به آرزوهایی که بر باد رفته بود و در دوردستها ، همچون لبخند طلوع صبح سوسو می‌زد. و حال به وجودش می ـ اندیشد ، به فراموش شده‌ای که همه از او دوری می‌ـ جویند . به فردی که برباد رفته‌است و دیگر ازخاکسترش جز گردوغباری باقی نمانده است . به فردی که تهی شده است . اما مگر او که بود . فرد کوچکی نبود ، اهداف پستی نداشت ، پس چه شد که فنا شد چه شد که به دنیای مردگان پیوست .

مرد در این لحظه ناگاه با طنین صدای شیرین و بچه‌گانه‌دختر کوچکش که‌پراز امید و آرزو بود . به‌خود آمد . دخترک درحالی که خود را برای تنهـا تکیگاه سستش‌لوس‌می‌کرد،پیش‌پدر آمدوگفت:«بابـاجون، اگر من شاگرد اول بشم واسم به روپوش نو می‌خری؟»

مرد که حوصله نداشت ، برای آنکه زودتر ازدست او راحت شود، بدون هیچ مکثی پاسخ داد : «می‌خرم، بابا حتما می‌خرم . حالا دیگر برو تا ...».

در اینجا پسرش که ناظر گفتگوی او و خواهـر کوچکش بود، به او فرصت بیش از این گفتن را نداد و با صورتی برافروخته که حاکی از نفرتش بود ، به پدر خیره شد . رفتارش ، تناسبی با روح ناآرام و پر تلاطم او داشت چشمانش چنان تیز می‌نگریست که عمق‌نگاهش به قلب انسان رسوخ می‌کرد. درحالی که‌سراسروجودش در آتش خشم می‌سوخت ، بانگ برآورد : «نه . نگو می‌خرم ، بهش دروغ نگو ، بگو که پول ندارم. گولش نزن ، بهش امیدهای واهی نده !».

مرد به خود آمد و اندیشید : «کمی فکرکن و بعد به خودت پاسخ بده که چرا بدین‌جا کشیده شدی ، توهم برایت کاخ آرزویی ساختند . کاخی طلایی و زیبا ، اما همینکه آن کاخ زیبا و پرشکوه فرو ریخت یکباره به الهه یاس و ناامیدی مبدل گشتی و از یاد بردی که مردان زنده تن به شکست و خواری نمی‌دهند . تو قدرت آن را نداشتی که شکست خویش را بپذیری . چرا که قبـول شکست خود بزرگترین پیروزی تو محسوب می‌شد . تو که با خود چنین کردی ، چرا بازهم این کودک پاک و ساده‌لوح را گول می‌زنی ؟ بازهم برای او روبائی زیباو طلایی می‌سازی ، و بدون هیچ توجهی همه را درهـم می‌ریزی . بهش حقیقت را بگو و قدرت درک به او بده». صدای حق‌گویه دخترک که از بدست آوردن لباس نو ناامید شده بود ، به هوا برخاست ، و پدر و پسر هردو ساکت به او خیره شدند .

نوبت اول

آگهی

درپرونده شماره ۶۴٫۱۱۶۰ح درسال ۱۳۴۸ آقای حسن رضایی بطرفیت آقای ایاز ماکویی دادخواستی به خواسته اعتراض به ثبت مغازه پلاک ۸۶۳ واقع در ماکو به‌این دادگاه تقدیم نموده که به کلاسه ۴۸٫۴۰۴ ع ثبت شده است ولی در حین رسیدگی خواهان فوت نموده و خوانده نتوانسته است وراث وی را به دادگاه معرفی نماید بدینوسیله در اجرای بند اول ماده ۱۸ مکرر قانون ثبت اسناد مراتب سه‌بار متوالی در روزنامه کثیرالانتشار درج می‌گردد تا چنانچه وراث آن مرحوم مایل به تعقیب دعوی باشند اقدام نمایند وگرنه پس از گذشت نود روز از تاریخ انتشار آخرین آگهی قرار سقوط دعوی خواهان توسط دادگاه صادر خواهد گردید.

مستشار دادگاه عمومی: یزدانفر

آ ـ ش ۶۸۶۷

نوبت اول

آگهی حصر وراثت

آقای قربانعلی شهرت محمدی نام پدر بازعلی بشناسنامه ۲۰۶ صادره از شهرکردرخواستی به خواسته‌صدورگواهی حصروراثت تقدیم‌و توضیح داده که پدرش مرحوم بازعلی شهرت محمدی به شناسنامه ۱۹۷ صادره مسجد سلیمان در تاریخ ۶۴٫۴٫۲۷ در اهواز اقامتگاه دائمیش فوت، ورثه‌اش عبارتند از

۱ـ متقاضی به مشخصات فوق

۲ـ عباسعلی محمدی به شناسنامه ۲۰۷ شهرکرد

۳ـ علی محمدی به شناسنامه ۱۵۴۸ مسجد سلیمان

۴ـ محمود محمدی به شناسنامه ۱۵۴۹ مسجد سلیمان

۵ـ محمد محمدی به شناسنامه ۱۶۳ مسجد سلیمان

۶ـ رمضان محمدی به شناسنامه۱۲موالید مسجدسلیمان

۷ـ حمزه‌علی محمدی به شناسنامه ۴ موالیدمسجدسلیمان

۸ـ ماه نساء محمدی به شناسنامه ۲۰۴ چهارمحال

۹ـ نازبیگم محمدی به شناسنامه ۸۳۴ مسجد سلیمان (فرزندان متوفی)

۱۰ـ بانو نازی شهرت رامشک فرزند عبدالکریم بـه شناسنامه ۳۶۳ ایذه (عیال متوفی)ولاغیر بشرح پرونده کلاسه۷ـ۶۴ـ۱۴۰۵مدنی شعبه ۷ دادگاه عمومی صلح‌اهواز

اینک با انجام تشریفات قانونی مراتب مزبور را درسه نوبت متوالی به فاصله ماهی یک مرتبه آگهی می‌نماید تاهر ـ کس اعتراض دارد یا وصیتنامه‌ای از متوفی نزد او باشد از تاریخ نشر نخستین آگهی ظرف سه ماه به دادگاه تقدیم دارد و الا گواهی صادر و هر وصیتنامه بجز سری و رسمی که بعد از این تاریخ ارائه شود از درجه اعتبار ساقط است.

رئیس شعبه هفتم دادگاه عمومی صلح اهواز

سمسارزاده

آ‌ش ۶۸۷۲

نوبت اول

آگهی حصر وراثت

بانو اختر شهرت قدیمی نام پدر سلمان به شناسنامه۳۰۹ صادره از اهواز درخواستی به خواسته صدور گواهی‌حصر وراثت تقدیم و توضیح داده که پدرش مرحوم سلمان‌شهرت قدیمی به شناسنامه ۶۸۴۵ صادره دزفول در تاریخ ۶۴٫۸٫۲ در اهواز اقامتگاه دائمیش فوت ، ورثه‌اش عبارتند از

۱ـ متقاضیه با مشخصات فوق (دختر متوفی)

۲ـ هما فرزند سلمان به شناسنامه ۴۰۲ دزفول

۳ـ اقدس فرزند سلمان به شناسنامه ۶۷۳۹ رامهرمز (دختران متوفی)

۴ـ ایرج فرزند سلمان به شناسنامه ۱۱۶ اهواز

۵ـ امیر فرزند سلمان به شناسنامه ۶۴۸ دزفول(پسران متوفی)

۶ـ شهرت تمامی فرزندان قدیمی

۷ـ شاهزاده قدیمی فرزند آقا مجید به‌شناسنامه ۳۰۷۰۸ دزفول (عیال متوفی) ولاغیر بشرح پرونده کلاسه ۶۴٫۷ـ ۱۳۸۲ مدنی شعبه هفتم دادگاه عمومی صلح اهواز .

اینک با انجام تشریفات قانونی مراتب مزبور را درسه نوبت متوالی به فاصله ماهی یک مرتبه آگهی می‌نماید تاهر ـ کس اعتراض دارد یا وصیتنامه‌ای از متوفی نزد او باشد از تاریخ نشر نخستین آگهی ظرف سه ماه به دادگاه تقدیم دارد و الا گواهی صادر و هر وصیتنامه بجز سری و رسمی که بعد از این تاریخ ارائه شود از درجه اعتبار ساقط است.

رئیس شعبه هفتم دادگاه عمومی صلح اهواز

سمسارزاده

آ‌ش ۶۸۷۵

نوبت اول

آگهی تغییرات در شرکت تعاونی فروشندگان لوازم خانگی کامیاران ثبت شده بشماره (۲۱ بیست‌ویک)

بموجب صورتجلسه مورخه ۶۴٫۸٫۲۸ و مدارک ارسالی که طی نامه شماره۳۱۶۸ت ـ۱۶ـ۶۴٫۹٫۱۶اداره تعاون شهری استان کردستان به این اداره ارسال و مورد تائید آن اداره می‌باشد تغییرات زیر در شرکت فوق بعمل آمده :

۱ـ آقای سلیمان مطیعی منشی هیئت مدیره استعفا داده و بجای ایشان آقای باقی عزیزی عضو اول علی‌البدل هیئت مدیره گماشته شد .

۲ـ آقای یدالله مطیعی به سمت رئیس هیئت مدیره شرکت

۳ـ آقای یاراحمد باجیلانی به سمت منشی هیئت مدیره شرکت

۴ـ آقای باقی‌عزیزی بسمت نایب رئیس هیئت‌مدیره شرکت

۵ـ مدیر عامل شرکت کماکان آقای حشمت شیروانی می‌باشد و حق امضاء کلیه اسناد تعهداور و چنیـه بعهده آقایان یدالله مطیعی رئیس هیئت مدیره و حشمت شیروانی مدیر عامل با مهر شرکت می‌باشد و در غیاب هر یک از دو نفر مذکور آقای یاراحمد باجیلانی منشی هیئت مدیره حق امضاء چکهای بانکی را دارد .

رئیس ثبت کامیاران ـ مجید حسن میرزائی

آ ـ ش ۶۸۶۲

نوبت اول

آگهی حصر وراثت

بانو نادره شهرت سلیمانی نام پدر حسین‌بشناسنامه ۵رم صادره از اهوازدرخواستی بخواسته صدورگواهی حصروراثت تقدیم و توضیح داده که شوهرش مرحوم فتیح شهرت عبدالخان بشناسنامه ۵ صادره اهواز‌درتاریخ ۶۴٫۸٫۲۲ در اهواز اقامتگاه دائمیش فوت ، ورثه‌اش عبارتند از ۱ـ متقاضیه با مشخصات فوق (عیال متوفی) ۲ـ عبدالامیر بشناسنامه ۷۴۳ خرمشهر ۳ـ کاظم‌بشناسنامه ۱۳۲ اهواز ۴ـ رمضان بشناسنامه ۴۹۱۷ اهواز ۵ـعیسی بشناسنامه ۳۱۱۱ اهواز (پسران‌متوفی) ۶ـ لیلابشناسنامه ۸۴۴ صادره خرمشهر ۷ـ شهلا بشناسنامه ۱۲۵ صادره اهواز ۸ـ سهیلا بشناسنامه ۷۹۷ صادره اهواز ۹ـزهرا بشناسنامه ۴۹۱۸ صادره اهواز ۱۰ـ ملوک بشناسنامـه ۵۷ صادره خرمشهر ۱۱ ـ مریم بشناسنامه ۳۷۴ صادره خرمشهر (دختران متوفی) شهرت‌تمامی فرزندان‌عبدالخان میباشد ولاغیر بشرح پرونده کلاسه ۸ ـ ۶۴ ـ ۱۳۲۹ حقوقی صلح اهواز

اینک با انجام تشریفات قانونی مراتب مزبور را در سه نوبت متوالی بفاصله ماهی یک مرتبه آگهی می‌نماید تا هرکس اعتراض دارد یا وصیتنامه‌ای از متوفی نزد او باشد از تاریخ نشر نخستین آگهی ظرف سه ماه بـه دادگاه تقدیم دارد و الا گواهی صادر و هر وصیتنامـه بجز سری و رسمی که بعد از این موعـد ابراز شودازدرجه اعتبار ساقط و بلااثر خواهد بود.

رئیس دادگاه صلح دزفول برزین

نوبت اول

آگهی حصر وراثت

آقای محمد رضا شهرت تخشا نام پدرحسین‌بشناسنامه ۲۸ صادره از اهواز درخواستی بخواسته صدورگواهی حصرورائت تقدیم و توضیح داده که پدرش بنام مرحوم حسین شهرت تخشا بشناسنامه ۲۸۷۲۸ صادره از اهواز در تاریخ ۶۳٫۱۱٫۱۳ در اهواز اقامتگاه دائمیش فوت ، ورثه‌اش عبارتند از:۱ـ متقاضی‌بامشخصات‌فوق(پسرمتوفی) ۲ـ علیرضابشناسنامه ۱۱۴۳اهواز ۳ـ غلامرضابشناسنامه ۲۰۳ اهواز ۴ـ عبدالرضا بشناسنامه ۱۴۹۹ اهواز ۵ ـ صدیقه بشناسنامه ۶۵۹ اهواز ۶ـ جمیله بشناسنامه ۴۶۸ اهواز ۷ـ طیبه بشناسنامه ۵۷۷ اهواز ۸ـ رضوان بشناسنامه ۱۲۰ اهواز (فرزندان متوفی) شهرت همگی تخشا ۹ـ بانو منور محمودی بشناسنامه ۲۳۴۰ آبادان (عیال متوفی) ولاغیر بشرح پرونده کلاسه ۸ـ۶۴ـ۱۳۰۳ حقوقی شعبه هشتم دادگاه صلح اهواز

اینک با انجام تشریفات قانونی مراتب مزبور را در سه نوبت متوالی بفاصله ماهی یک مرتبه آگهی می‌نماید تا هرکس اعتراض دارد یا وصیتنامه‌ای از متوفی نزد او باشد از تاریخ نشر نخستین آگهی ظرف سه ماه به دادگاه تقدیم دارد و الا گواهی صادر و هر وصیتنامه بجز سری و رسمی که بعد از این تاریخ ارائه شود از درجه اعتبار ساقط است .

دادرس شعبه هشتم دادگاه‌صلح اهواز ـ دری

آ‌ش ۶۸۶۹

نوبت دوم

آگهی حصر وراثت

آقای هوشنگ شهرت رمضانی نام پدر بمانعلی به شناسنامه ۱۱۱۲۳ صادره از تهران درخواستی بـه خواسته صدور گواهی حصر وراثت تقدیم و توضیح داده که پدرش مرحوم بمانعلی شهرت رمضانی دامغانی بشناسنامه ۹۵۴ صادره مشهد در تاریخ۶۳٫۵٫۶درمشهد اقامتگاه موقتش فوت،ورثه‌اش عبارتند از ۱ـ متقاضی به مشخصات فوق (پسر متوفی) ۲ـ پرویز رمضانی دامغانی فرزند بمانعلی‌بشناسنامه ۳۳۷۸۷ ـ اهواز(پسر متوفی) ۳ـ طاهره رمضانی فرزند بمانعلی بشناسنامـه ۱۱۱۲۲ ـطهران ۴ـ پری جهان رمضانی فرزندبمانعلی بشناسنامه ۴۷۸ـ مشهد(دختران متوفی) ولاغیربشرح پرونده کلاسه ۶۴٫۷٫۱۳۳۷ـ۶۴ مدنی شعبه هفتم دادگـاه عمومی صلح اهواز .

اینک با انجام‌تشریفات‌قانونی مراتب‌مزبور را در سه نوبت متوالی بفاصله ماهی یک مرتبه آگهی می‌نماید تا هرکس اعتراض دارد یا وصیتنامه‌ای از متوفی نزد او باشد از تاریخ نشر نخستین آگهی بدادگاه تقدیم دارد و الا گواهی صادر و هر وصیتنامه بجزسری و رسمی که بعد ازاین تاریخ ارائه شود ازدرجه‌اعتبار ساقط است .

رئیس شعبه هفتم دادگاه صلح اهواز

سمسارزاده

آ‌ش ۶۰۳۶

نوبت دوم

آگهی حصر وراثت

آقای رحیم صدوقی دارای شناسنامه شمـاره ۲۸۴ دزفول فرزند رضا از این دادگاه درخـواست گواهی حصر وراثت نموده و چنین توضیح داده کـه مرحوم رضا صدوقی در تاریخ ۶۳٫۷٫۱۰ در شهر دزفول اقامتگاه دائمی خود بدرود زندگی گفته ورثه آن مرحوم منحصر است به متقاضی بالا و اسماعیل بشناسنامه ۱۵۲۰ دزفول و مسعود بشناسنامه۲۵۸۳ دزفول و عبدالرحمن بشناسنامه ۵۱۹۵۴ دزفول وامیر بشناسنامه ۵۱۹۵۵ دزفول و کریم بشناسنامه ۷۸۰ دزفول (پسران) و طوبی ریش‌پهن بشناسنامه ۱۸۶ دزفول و زهرا بشناسنامه ۱۱۷۹ دزفول و فاطمـه بشناسنامه ۵۳۷ دزفول (دختران) شهرت همگی‌صدوقی و بانو دولت چینی‌کار به شناسنامه ۲۶۱۸ دزفول (زوجه) ولاغیر که به شماره ۶۴٫۶۰۸ مدنی صلح ثبت شده.

اینک با انجام تشریفات مقدماتی درخـواست مزبور را در سه نوبت بی‌دربی ماهی یک مرتبه آگهی می‌نماید تا هرکس اعتراض دارد یا وصیتنامه‌ای از متوفی نزد او باشد از تاریخ نشر نخستین آگهی ظرف سه ماه‌بدادگاه تقدیم دارد و الا گواهی صادر و هر وصیتنامه بجزسری و رسمی که بعد ازاین تاریخ ارائه شود ازدرجه‌اعتبار ساقط است .

رئیس شعبه هفتم دادگاه صلح اهواز

سمسارزاده

آ‌ش ۶۰۳۶

نوبت دوم

آگهی حصر وراثت

آقای رحیم صدوقی دارای شناسنامه شمـاره ۲۸۴ دزفول فرزند رضا از این دادگاه درخـواست گواهی حصر وراثت نموده و چنین توضیح داده کـه مرحوم رضا صدوقی در تاریخ ۶۳٫۷٫۱۰ در شهر دزفول اقامتگاه دائمی خود بدرود زندگی گفته ورثه آن مرحوم منحصر است به متقاضی بالا و اسماعیل بشناسنامه ۱۵۲۰ دزفول و مسعود بشناسنامه۲۵۸۳ دزفول و عبدالرحمن بشناسنامه ۵۱۹۵۴ دزفول وامیر بشناسنامه ۵۱۹۵۵ دزفول و کریم بشناسنامه ۷۸۰ دزفول (پسران) و طوبی ریش‌پهن بشناسنامه ۱۸۶ دزفول و زهرا بشناسنامه ۱۱۷۹ دزفول و فاطمـه بشناسنامه ۵۳۷ دزفول (دختران) شهرت همگی‌صدوقی و بانو دولت چینی‌کار به شناسنامه ۲۶۱۸ دزفول (زوجه) ولاغیر که به شماره ۶۴٫۶۰۸ مدنی صلح ثبت شده.

اینک با انجام تشریفات مقدماتی درخـواست مزبور را در سه نوبت بی‌دربی ماهی یک مرتبه آگهی می‌نماید تا هرکس اعتراض دارد یا وصیتنامه‌ای از متوفی نزد او باشد از تاریخ نشر نخستین آگهی‌ظرف سه ماه بدادگاه تقدیم دارد و الا گواهی صادر و هر وصیتنامه جز سری و رسمی که بعد از این موعـد ابراز شودازدرجه اعتبار ساقط و بلااثر خواهد بود.

رئیس دادگاه صلح دزفول برزین

نوبت اول

آگهی حصر وراثت

میر علی اصغر بشناسنامه ۷۳۵۳۷ ملی پرونده ۹۱۸ـ ۶۴٫۷ درخواست گواهی حصر وراثت نمـود توضیح داده‌سید رضائی‌مجدی بشناسنامه ۲۳۵۸ صادره تبریز بسال ۶۴٫۶ فوت‌وراث عارتند: از: متقاضی ، فخرالسادات بشناسنامه ۱۱۶۳،میرعلی اکبر بشناسنامه ۶۷۱۵۴۸، میرعبدالقادر بشناسنامه ۸۲۲۱۷، سیدمحمد بشناسنامه ۹۰۴۱۱، سید صمد بشناسنامه ۱۷۸۸ کلهم بشهرت سید رضائی مجدی فرزندان زهرا رضائیان بزاز بشناسنامه ۲۷۴ عیال.

مراتب سه بار ماهی‌یکمرتبه آگهی می‌شود چنانچه اعتراض بودیا وصیت نامه‌ای‌از متوفی نزد کسی باشد ظرف سه‌ماه از نشر اولین آگهی بدادگاه تقدیم والا وصیتنامه‌ای جز رسمی و سری پذیرفته نیست.

رئیس دادگاه شعبه ۷ صلح تبریز ـ راستین

آ‌ش ۶۸۵۳

نوبت اول

آگهی حصر وراثت

آقای جاسم شهرت بدیعی نام پدر عبدالواحدبشناسنامه ۲۷۷۷۸ صادره از آبادان درخواستی بخواسته صدور گواهی حصروراثت تقدیم و توضیح‌داده که‌پدرش‌مرحوم عبدالواحد شهرت ربیعی بشناسنامه ۱۳۹۶ صادره‌آبادان در تاریخ ۶۴٫۹٫۲۲ در اهواز اقامتگاه دائمیش فوت ، ورثه‌اش عبارتند از ۱ـ متقاضی با مشخصات فوق (پسر متوفی) ۲ـ سعید بشناسنامه ۴۰۶ اهواز ۳ـ نـاصر بشناسنامه ۴۳۸ اهواز ۴ـ منصوره بشناسنامه ۱۱۰۴ اهواز ۵ـ علی بشناسنامه ۷۲ اهواز ۶ـ نوریه بشناسنامه ۲۷۴ اهواز ۷ـ خیریه بشناسنامه ۹۴۴ اهواز ۸ـ فخریه بشناسنامه ۷۳۰ اهواز (فرزندان متوفی) شهرت همگی ربیعی ۹ـ بانو بدریه خیرمزادمدارم بشناسنامه ۸۳آبادان (عیال متوفی) ولاغیر بشرح پرونده کلاسه ۸ـ۶۴ـ۱۳۲۳ حقوقی شعبه هشتم دادگاه صلح اهواز

اینک با انجام تشریفات قانونی مراتب مزبور را در سه نوبت متوالی بفاصله ماهی یک مرتبه آگهی می‌نماید تا هرکس اعتراض دارد یا وصیتنامه‌ای از متوفی نزد او باشد از تاریخ نشر نخستین آگهی ظرف سه ماه بدادگاه تقدیم دارد و الا گواهی صادر و هر وصیتنامه جز سری و رسمی که بعد از این موعـد ابراز شودازدرجه اعتبار ساقط و بلااثر خواهد بود.

رئیس دادگاه صلح دزفول برزین

آ ـ ش ۶۰۸۴

نوبت اول

آگهی حصر وراثت

آقای هوشنگ خباز خوب دارای شناسنامـه شماره ۶۳۶ دزفول فرزند محمد تقی از این دادگاه درخواست گواهی حصر وراثت نمـوده و چنیـن توضیح داده که مرحوم محمدتقی خباز خوب درتاریخ ۶۲٫۵٫۲۶ در تهران که جهت معالجه رفته بـود اقامتگاه موقت خود بدرود زندگی گفتـه ورثه آن مرحوم منحصر است به متقاضی بالا و مهدی بـه شناسنامه ۱۷۷۵۶ دزفول و بهروز بشناسنامه۶۰۴۷۶ دزفول و شاپور بشناسنامه ۷ دزفول و محمود بـه شناسنامه ۴۲۹ دزفول (پسران) و شازده بشناسنامـه ۳۹۳۶ دزفول و مهناز بشناسنامه ۶۰۴۷۵ دزفـول (دختران) و بانو عطرگل بشناسنامه ۲۳۴۷۰ دزفول (مادر) شهرت همگی خباز خوب و فاطمه جـواهـر فروشزاده بشناسنامه ۱۳۹ دزفول (زوجه) ولاغیـر که بشماره ۶۴٫۴۲۴ مدنی صلح ثبت شده.

اینک با انجام تشریفات مقدماتی درخـواست مزبور را در سه نوبت بی‌دربی ماهی یک مرتبه آگهی می نماید تا هرکسی اعتراض دارد و یا وصیتنامه از متوفی نزد او باشد از تاریخ نشر نخستین آگهی‌ظرف سه ماه بدادگاه تقدیم دارد و الا گواهی صادر و هـر وصیتنامه جز سری و رسمی که بعد از این موعـد ابراز شودازدرجه اعتبار ساقط و بلااثر خواهد بود.

رئیس دادگاه صلح دزفول برزین

آ ـ ش ۶۰۸۴

نوبت اول

آگهی حصر وراثت

آقای یارمحمد بشناسنامه ۱۲۸۰ متولد ۳۷۰ درخواست گواهی حصر وراثت باین دادگاه تقدیم که بشماره ۶۴٫۱۱۵۵ ثبت و توضیح داده است که‌مرحوم فخرالدین خلفی بشناسنامه ۶۳۲متولد۱۹٫۲٫۳۵درتاریخ ۶۴٫۷٫۵ دراقامتگاه موقت خود فوت‌ووراث‌حین‌الفوت عبارتند از: ۱ـ متقاضیه ۲ـ رهره۳ـ نرگس۴ـ معصومه ۵ـ ناهید ۶ـ خلیل شهرت همگی خلفی ؛مادردختران و پسر متوفی) ۷ـ اکرم امیرسعادتی (عیال متوفـی) مـی‌باشند . مـراتب سه نـوبت متوالـی ماهی یکمرتبه در روزنامه کثیرالانتشار آگهی میگردد چنانچه اعتراضی بوده و وصیتنامه‌ای از متوفی نزد کسی‌باشد ظرف سه ماه از تاریخ نخستین آگهی بدادگاه‌تقدیم والا پس از گذشتن مدت مقرر گواهی صادر خواهد شد و هر وصیتنامه‌ای جز (رسمی و سری)ابرازنشود از درجه اعتبار ساقط است.

نوبت اول آگهی ۱۶٫۱۰٫۶۴

نوبت دوم آگهی ۱۶٫۱۱٫۶۴

نوبت سوم آگهی ۱۶٫۱۲٫۶۴

رئیس شعبه سوم محاکم عمومی‌صلح‌زنجان ـ جواد خانی

آ‌ش ۶۰۲۵

نوبت دوم

آگهی حصر وراثت

آقای محمدعلی حاجی طالب دارای شناسنامـه شماره ۵۰۹۲۴ دزفول فرزند حسین از این دادگـاه درخواست گواهی حصروراثت نموده وچنین توضیح داده کەمرحوم‌حسین حاجی‌تالاب در تاریخ۱۳۵۳٫۱۰٫۵ در شهر دزفول اقامتگاه دائمی خود بدرود زندگی گفته ورثه آن مرحوم منحصر است به متقاضی بالا و غلامعلی بشناسنامه ۶۷۲ دزفول و یوسف بشناسنامه ۲۷۴ دزفول و غلامرضا بشناسنامه ۳۹۳ دزفول‌وعظیم بشناسنامه ۳۴ دزفول و مجید بشناسنامه ۵۸۷ دزفول و سلطانعلی بشناسنامه ۷ دزفول و غلامحسین بـه شناسنامه ۵۵۷۸۹ دزفول (پسران) و شوکت بـه شناسنامه ۷۲۸ دزفول و کبری بشناسنامه ۴۹۴۹۷ دزفول (دختران) شهرت همگی حاجی‌طالب و بانـو کوکب عبدالعباس به شناسنامه ۷۶۳۴ دزفول (زوجه) ولاغیر که به شماره ۶۴٫۶۷۱ مدنی صلح ثبت شده.

اینک با انجام تشریفات مقدماتی درخـواست مزبور را در سه نوبت بی‌دربی ماهی یک مرتبه آگهی می نماید تا هرکسی اعتراض دارد و یا وصیتنامه از متوفی نزد او باشد از تاریخ نشر نخستین آگهی‌ظرف سه ماه بدادگاه تقدیم دارد و الا گواهی صادر و هـر وصیتنامه جز سری و رسمی که بعد از این موعـد ابراز شودازدرجه اعتبار ساقط و بلااثر خواهد بود.

رئیس دادگاه صلح دزفول برزین

نوبت دوم

آگهی حصر وراثت

آقای محمدعلی حاجی طالب دارای شناسنامـه شماره ۵۰۹۲۴ دزفول فرزند حسین از این دادگـاه درخواست گواهی حصر وراثت باین دادگاه تقدیم که بشماره ۶۴٫۱۱۳۴ ثبت و توضیح داده است کەمرحوم حمزه‌علی بیگدلی بشناسنامه ۴۱۷ متولد ۱۲۹۵ درتاریخ ۶۴٫۹٫۲۲ در اقامتگاه دائمی خود زنجان فوت‌ووراث حین‌الفوت عبارتند از: ۱ـ متقاضی ۲ـ ولی ۳ـ صفی‌الله ۴ـ نبی‌الله ۵ـ معصومه ۶ـ فاطمه ـ ۷ـ حبیبه شهرت همگی بیگدلی (پسران و دختران متوفی) ۸ـ طیبه‌نجفی (عیال متوفی) میباشند مراتب سه نوبت متوالی ماهی یکمرتبه در روزنامه کثیرالانتشار آگهی میگردد چنانچه اعتراضی بوده و وصیتنامه‌ای از متوفی نزد کسی‌باشد ظرف سه ماه از تاریخ نخستین آگهی بدادگاه‌تقدیم والا پس از گذشتن مدت مقرر گواهی صادر خواهد شد و هر وصیتنامه‌ای جز (رسمی و سری)ابرازنشود از درجه اعتبار ساقط است.

نوبت اول آگهی ۱۶٫۱۰٫۶۴

نوبت دوم آگهی ۱۶٫۱۱٫۶۴

نوبت سوم آگهی ۱۶٫۱۲٫۶۴

رئیس شعبه سوم محاکم عمومی‌صلح‌زنجان ـ جواد خانی

آ‌ش۶۰۲۴

آگهی حصروراثت

آقای روح‌الله بیگدلی بشناسنامه۱۷۱۴متولد۱۳۴۰ درخواست گواهی حصر وراثت باین دادگاه تقدیم که بشماره ۶۴٫۱۱۳۴ ثبت و توضیح داده است کەمرحوم حمزه‌علی بیگدلی بشناسنامه ۴۱۷ متولد ۱۲۹۵ درتاریخ ۶۴٫۹٫۲۲ در اقامتگاه دائمی خود زنجان فوت‌ووراث حین‌الفوت عبارتند از: ۱ـ متقاضی ۲ـ ولی ۳ـ صفی‌الله ۴ـ نبی‌الله ۵ـ معصومه ۶ـ فاطمه ـ ۷ـ حبیبه شهرت همگی بیگدلی (پسران و دختران متوفی) ۸ـ طیبه‌نجفی (عیال متوفی) میباشند مراتب سه نوبت متوالی ماهی یکمرتبه در روزنامه کثیرالانتشار آگهی میگردد چنانچه اعتراضی بوده و وصیتنامه‌ای از متوفی نزد کسی‌باشد ظرف سه ماه از تاریخ نخستین آگهی بدادگاه‌تقدیم والا پس از گذشتن مدت مقرر گواهی صادر خواهد شد و هر وصیتنامه‌ای جز (رسمی و سری)ابرازنشود از درجه اعتبار ساقط است

پیشنهادها و نقطه نظرات مدیر کل کشاورزی استان مرکزی پیرامون افزایش تولیدات دامی و جلوگیری از مهاجرت روستائیان

در مناطقی که مرتع فقیر و تعداد دام زیاد است، ضریب تبدیل غذائی پائین بوده و وزن گوسفند پائین می آید

اراک ـ خبرنگار اطلاعات: مهندس عباس روشن اردکانی مدیر کل اداره کشاورزی و سرپرست سرجنگلداری کل استان مرکزی در یک مصاحبه اختصاصی با خبرنگار اطلاعات به سئوالات وی پیرامون مسائل و مشکلات اداره، علل مهاجرت روستائیان و وضعیت مراتع استان پاسخ داد.

وضعیت مراتع استان

وی ابتدا در مورد وضعیت مراتع استان و راههای پیشگیری از تخریب مراتع اظهار داشت: براساس آخرین آمار اعلام شده از سوی دفتر فنی مراتع، مراتع استان بالغ بر ۲ میلیون و ۳۰۰ هزار هکتار می‌باشد که باتوجه به تقسیمات جغرافیایی، میزان مراتع در سطح شهرستانهای تابعه استان بشرح زیر است:

اراک و شازند ۶۰۰ هزار هکتار قم ۴۰۰ هزار هکتار ساوه ۶۵۰ هزار هکتار محلات و دلیجان ۲۰۰ هزار هکتار طرفی ۲۰۰ هزار هکتار خمین ۱۲۰ هزار هکتار و آشتیان ۱۳۰ هزار هکتار

این مراتع دارای بهره‌برداری بی‌رویه و غیراصولی از قبیل چرای غیر صحیح دام که شامل چرای زودرس، چرای مفرط و فشار بیش از حد دام بر روی مراتع می‌باشد، تخریب شده و گیاهان آن به خصوص گیاهان مرغوب و خوش خوراک مراتع نابود شده است.

یکی دیگر از عوامل تخریب مراتع جمع‌آوری بوته به منظور تامین سوخت می‌باشد. که این عامل مهم با ازدیاد جمعیت و صنعتی شدن کشور خرابی بیشتری ببار آورده است. در هر دهکده علاوه براستفاده از بوته در پخت و پز و تامین حرارت، مقدار زیادی بوته هر ساله به مصرف تامین آب گرم حمام می‌رسد.

وی افزود: عامل مهم دیگر، تحت کشت وزرع قرار دادن مراتع پرمحصول است که پس از چند سال بهره برداری این زمینها را بدلیل کم بهره‌دادن رها می‌کنند.

برادر اردکانی سپس به ظرفیت مراتع استان اشاره نموده وافزود: مراتع استان مرکزی را میتوان از نظر میزان تولید علوفه به‌شرح زیر تقسیم و درجه بندی کرد:

● مراتع خوب

مراتعی هستند که میزان تولید در هکتار آنها در یک فصل رویش درحدود ۲۵۰ کیلوگرم علوفه خشک می‌باشد که این مراتع در استان بالغ بر ۱۰۰ هزار هکتار است.

● مراتع متوسط

مراتعی می‌باشند که تولید سالیانه آنها در حدود ۱۲۵ کیلوگرم علوفه خشک در هکتار است که سطح این مراتع در استان بالغ بر ۲۰۰ هزار هکتار می‌باشد.

● مراتع فقیر

مراتعی میباشند که میزان تولید علوفه خشک آنان در هر هکتار بطور متوسط در سال بالغ بر ۳۵ کیلوگرم است که سطح این مراتع در استان بالغ بر ۲ میلیون هکتار است.

که باتوجه به طبقه بندی فوق میزان تولید مراتع استان بالغ بر ۱۲۰ میلیون کیلو گرم علوفه خشک در سال میباشد که باحتساب ۲ کیلوگرم علوفه خشک برای هرواحد دام در یک شبانه روز، تعداد واحد دامی که در یک فصل چرا می‌توانند ازاین مراتع استفاده کنند ۶۰۰ هزار واحد دام میباشد، در صورتیکه تعداد واحد دام موجود در استان که از مراتع فوق استفاده می‌کنند، براساس آخرین آمار دفتر فنی مرتع یک میلیون و ۵۰۰ هزار واحد دام است.

این رقم براساس آمار سرپرستی امور عشایر استان بالغ بر ۴ میلیون واحد دامی میباشد. بدین ترتیب تعداد دامهای موجود در استان که از مراتع استفاده می‌کنند، ۳ برابر ۷ برابر ظرفیت پذیرش مراتع میباشد که میبایست با اجرای برنامه های صحیح چرای دام و بهره‌برداری معقول از مراتع در قالب طرحهای مرتع داری، کشت علوفه مورد احتیاج دامهای استان و اعمال روشهای اصلاح مرتع اقدام کرد. این اقدامات نه‌تنها از تخریب وانهدام مراتع جلوگیری بعمل می‌آورد، بلکه باعث احیا وبهبود وضع مراتع نیز خواهد شد. واز طرفی با این اقدام نیاز کشور به مواد دامی مانند مواد پروتئینی و گوشت نیز برآورده خواهد شد.

توزیع ماشین‌آلات کشاورزی

مدیر کل کشاورزی سپس در مورد نحوه توزیع ماشین‌آلات کشاورزی اظهار داشت: در حال حاضر متقاضیان تراکتورهای رومانی روبه افزایش است که باتوجه به وجود تراکتورهای «مسی فرگوسن» و «ایران جاندیر» چهار سیلندر توزیع تراکتور های رومانی از طریق بنگاه توسعه راکد شده است، مگر در موارد معدودی در رابطه با خانواده شهدا که از سابق دارای پرونده میباشد.

وی افزود: واگذاری تراکتور مستقیما در رابطه با میزان سطح زیر کشت واراضی کشاورزی مورد نظر میباشد که در حال حاضر تراکتور های «مسی فرگوسن» بصورت آزاد از طریق عاملیت تراکتورسازی تبریز توزیع می‌شود. موارد توزیع نیز ازطریق وزارت صنایع سنگین شورای توزیع ماشین آلات مرکز اعلام شده است.

مهندس اردکانی در مورد توزیع موتور آب گفت: به‌منظور هماهنگ کردن وجلوگیری از توزیع چند کانالی آن، زیر نظر شورای توزیع ماشین آلات وشورای هماهنگی ادارات کشاورزی استان در اختیار بنگاه توسعه قرار گرفته است.

مدیر کل اداره کشاورزی استان مرکزی همچنین واگذاری یکهزار و ۴۹۳ دستگاه انواع ماشین آلات کشاورزی را از جمله عملکرد ۹ ماهه سالجاری بنگاه توسعه ذکر کرد.

تولیدات دامی

وی آنگاه به تولیدات دامی ومشکلات آن اشاره کرد و اظهار داشت: باتوجه به اینکه ۵۰ درصد از تغذیه انسان توسط مواد پروتئینی بخصوص گوشت گوسفند تامین میشود، لذا میبایست درجهت حفظ ونگهداری گوسفندان موجود وبالابردن ضریب تبدیل غذایی آنان اقدام کرد و جهت نیل به اهداف مذکور میبایست به مسائل زیر توجه کرد:

ارتباط مستقیمی با مرتع دارد ودر مناطقی که مرتع فقیر وتعداد گوسفند زیاد است، ضریب تبدیل غذایی پائین بوده ودر نتیجه وزن لاشه گوسفند پائین می‌آید، وباتوجه به اینکه گوسفند معمولا میبایست برای پرورش مدت ۸ ماه از سال را در مراتع چرانماید لذا بعلت عدم توجه به مراتع تعداد گوسفند پائین می‌آید.

کشتار بی‌رویه گوسفندان خواهد شد.

عدم کمبود بارندگی دچار خشکسالی شده ودر نتیجه باعث کشتار بی‌رویه گوسفندان خواهد شد.

● ترویج، تشویق ومساعدت کشاورزان در امر کشت علوفه وبالابردن میزان تولید در واحد سطح که در نتیجه باعث افزایش علوفه وتنزل قیمت آن خواهد شد.

● جلوگیری از ضایعات و تلفات در نتیجه رعایت نکردن مسائل بهداشتی ـ درمانی.

● بکارگیری مسائل اصلاح نژادی و پرورش نوع گوسفند با توجه به میزان علوفه مرتع.

بدین ترتیب بطورکلی میتوان گفت که کمبود گوشت ارتباط مستقیمی با کمبود علوفه دارد وبالابردن قیمت علوفه و بالابردن دستمزد چوپانان باعث بالابردن هزینه‌های نگهداری و تنزل میزان سوددهی در امر گوسفندداری شده است. لذا باتوجه به وجود امکانات بالقوه و بالفعل در این بخش، در صورت توجه به مسائل ذکرشده، امکان خودکفایی در امر دامپروری خواهد بود.

چند پیشنهاد برای جلوگیری از مهاجرت

مهندس اردکانی در مورد علل مهاجرت روستائیان به شهر اظهار داشت: علل مهاجرت روستائیان را در عوامل زیر می توان برشمرد:

● گسترش بی‌رویه شهرها و ایجاد جاذبه های شهری.

● پیدایش مشاغل کاذب در شهرها و وجود اختلاف بین درآمد شهری و روستایی.

● تمرکز کارخانجات و کارگاههای تولیدی در شهرها و جذب نیروی کارگر کشاورزی در این بخشها.

● پائین بودن راندمان تولیدات کشاورزی بعلت عدم وجود تکنیکهای پیشرفته کشاورزی.

● عدم وجود برنامه‌ریزی صحیح و جامع در بخش کشاورزی.

● اختلافات ملکی و محلی بین روستائیان.

● عدم وجود آب و زمین کافی متناسب بارشد جمعیت روستائی.

● عدم تناسب بین امکانات آموزشی و رفاهی شهرها و روستاها.

مهندس اردکانی آنگاه پیشنهادهایی برای جلوگیری از رشد این پدیده به شرح زیر ارائه کرد:

● برنامه‌ریزی صحیح و منطقی برای بخشهای اقتصادی باتکیه برآمار و اطلاعات دقیق.

● تدوین و تصویب مالکیت اراضی براساس اصلاحات ارضی اسلامی و تامین زمین مزروعی خانواده های روستایی به میزانیکه هزینه‌های تولید را جوابگو بوده و درآمد معقول روستائیان را تامین‌کند.

● ایجاد کارگاههای تولیدی جنبی در روستاها جهت اشتغال کشاورزان در ایام فراغت.

● ایجاد و حمایت از واحدهای خدمات ماشینی جهت ارائه خدمات فنی به روستائیان.

● مشارکت هرچه‌بیشتر تولیدکنندگان در تشکیل و گسترش تعاونیهای تولید.

● تسریع در اجرای قانون بیمه محصولات کشاورزی در برابر خسارت ناشی از آفات، سوانح و دیگر عوامل قهری و طبیعی.

● کنترل بازار و سیستم توزیع شهری وجلوگیری از مشاغل کاذب در شهرها.

● خرید، تضمین و تثبیت قیمت محصولات کشاورزی با توجه به هزینه‌های موجود.

● ایجاد امکانات رفاهی، خدماتی و غیره برای روستائیان.

وضعیت کودشیمیایی

وی سپس در مورد مسائل و مشکلات کودشیمیائی گفت: میزان کودی که براساس سهمیه‌بندی استانها بایستی از طریق شرکت بخش کود شیمیائی به استان مرکز ی‌اختصاص یابد، ۱۰۴ هزار تن میباشد که جمع کودی که برای کشت پائیزه امسال و بهاره سال‌آینده اختصاص داده شده است، جمعا ۴۳ هزار و ۵۰۰ تن میباشد. درنتیجه این استان باکمبود روبرو میباشد.

همچنین نحوه توزیع کود نیز در هرفصل زراعی باتوجه به میزان سهمیه اختصاصی میباشد. چنانچه سهمیه زیاد باشد، کودی که به‌روستائیان تعلق خواهد گرفت براساس هرجفت گاو، یا هکتار است که کمی و زیادی آن بستگی به میزان کود دارد.

وی در پایان گفت: عدم وجود نمایندگی پخش کود در استان مرکزی که خود باعث شده تاکود به موقع در استان موجود نباشد، عدم تحویل کودمورد نیاز کشاورزان از طریق شرکت پخش کود کشور، عدم وجود انبار کافی در اتحادیه شرکتهای تعاونی روستایی جهت ذخیره کود وتحویل ندادن به‌موقع آن ازعواملی است که در این راه ایجاد مشکل می کند.

بیش از ۲۰ لشکر از بسیجیان استان مرکزی در نهمین روز دهه فجر در اراک راهپیمائی میکنند

همزمان با دهه فجر مرکز تداوم آموزش عقیدتی ـ سیاسی سپاه ناحیه مرکزی در اراک افتتاح شد

اراک ـ خبرنگار اطلاعات: مسئول ستاد قرارگاه قدس سپاه پاسداران ناحیه مرکزی اراک طی یک مصاحبه مطبوعاتی برنامه‌های قرارگاه قدس را در دهه بزرگداشت ایام دهه فجر تشریح کرد.

وی ابتدا با اشاره به این مطلب که استکبار جهانی با تمام توان خود برای نابودی انقلاب اسلامی به جنگ ما آمد و جنگ را به ما تحمیل کرد، اظهار داشت: فرمان تاریخی امام امت درمورد تشکیل ارتش ۲۰ میلیونی وحضور مداوم و همیشگی مردم جهت حفاظت از انقلاب اسلامی وسخنان نماینده امام در شورایعالی دفاع پیرامون حضور مردم، در خنثی سازی توطئه‌های دشمنان نقش بسزایی داشت چرا که پاسداری و حفاظت ودفاع از آرمانهای شکوهمند انقلاب اسلامی حضور همه جانبه آحاد ملت وبسیج کلیه امکانات کشور را طلب می‌کند.

وی افزود: اجرای مانور ونمایش قدرت رزمی مردم در ادامه جنگ تا پیروزی، حرکت نوینی است برای انداختن رعب و وحشت در دل دشمن و تقویت روحیه رزمندگان کفر ستیز صورت می‌گیرد. همین راهپیمائی عظیم و گسترده مردم همیشه در صحنه در روز قدس برای حمایت از جنگ بود که دشمن بعثی را ناامید و مایوس کرده است.

برنامه مانیز این است تا با برگزاری راهپیمایی در دهه فجر در دل دشمن رعب و وحشت ایجاد کند.

وی افزود: نیروهای اعزام شده گوشه ناچیزی از نیروهای رزمنده آماده به اعزام میباشند و هنوز سهل خروشان ملت حاکمیت خود را در صحنه حفظ نموده ومردم رکن اصلی پیروزی انقلاب و جنگ میباشند.

وی سپس افزود: همین کاروانهای راهیان کربلا با اینکه هنوز هیچ عملیاتی را انجام نداده‌اند، دشمن را مضطرب و هیجانزده کرده واین در حالی است که هزاران نفر منتظر کاروان دوم هستند. وطرح فجر هدفش نشان دادن گوشه‌ای از توان رزمی ونمایش قدرت جمهوری اسلامی میباشد. در این رابطه در دهه فجر ۲۰ لشکر از نیروهای بسیجی استان مرکز، ۱۰ لشکر در قم و ۱۰ لشکر در اراک توان رزمی خود را بنمایش خواهند گذاشت.

همچنین یک لشکر نیز متشکل از خواهران بسیجی بنام لشکر «الزهراء» در اراک راهپیمائی خواهد نمود.

وی سپس ضمن تشکر از همکاری نهادها وادارات دربرگزاری این مراسم اظهارداشت: ازدیگر برنامه‌های قرارگاه قدس در دهه فجر برگزاری آزمون آموزشی غیر حضوری نیروهای بسیجی میباشد که در ۱۸ بهمن ماه بطور سراسری برگزار خواهد شد.

این طرح به‌شیوه های مختلف آموزشی وسیاسی وعقیدتی ادامه پیدا خواهد کرد و در ایام دهه فجر نیز تداوم آموزش عقیدتی ـ سیاسی سپاه ناحیه مرکزی با پذیرش ۵۰ نفر در اراک افتتاح خواهد شد.

استان سمنان از لحاظ تامین آب آشامیدنی سالم در روستا مقام دوم را در کشور بدست آورد

بیش از ۸۰ درصد از ساکنان روستا های استان سمنان از آب آشامیدنی سالم بهره‌مند شده‌اند

سمنان ـ استان سمنان ازلحاظ تامین آب آشامیدنی سالم و بهداشتی در روستاها، مقام دوم را در کشور کسب کرد.

مدیر بهداشت محیط استان سمنان ضمن اعلام این خبر گفت: باتوجه به اینکه بیش از ۸۰ درصد از ساکنین روستاهای این استان از نعمت آب آشامیدنی سالم و بهداشتی بهره‌مند شده‌اند، لذا از سوی اداره کل بهداشت محیط وزارت بهداشت، درمان و آموزش پزشکی استان سمنان به‌عنوان دومین استان از نظر تامین آب آشامیدنی برای روستائیان در کشور معرفی شده است.

وی سپس با اشاره به طرحهای عمرانی در دست اجرا گفت: در سالجاری اعتباری معادل ۲۰۰ میلیون ریال برای تامین بهداشت و آبرسانی به روستاها اختصاص یافته که تاکنون ۱۲۰ میلیون ریال آن جذب شده است.

وی افزود: با این اعتبار عملیات احداث و تکمیل ۲۷ پروژه آب آشامیدنی در روستاهای استان و ۳ طرح بهسازی سیستم فاضلاب «سپیچک تانک» به مرحله اجرا درآمده که تاکنون ۹ پروژه تامین آب آشامیدنی مورد بهره‌برداری قرار گرفته است.

یادآوری می‌شود از بدو پیروزی شکوهمند انقلاب اسلامی تاکنون ۱۲۵ روستای استان سمنان از مزایای آب آشامیدنی سالم و بهداشتی برخوردار شده‌اند.

باید حرمت پیش کسوتان قدیمی را حفظ کرد و از هنر آنان جهت پرورش جوانان استفاده کنیم

قم ـ خبرنگار اطلاعات: به مناسبت بزرگداشت ایام دهه فجر سالن وزنه‌برداری شهرستان قم طی مراسمی با حضور داودی شمسی معاون نخست‌وزیر و سرپرست سازمان ورزش، حجت‌الاسلام صادق خلخالی، معاونت دفتر امور مشترک فدراسیونها، مسئول فدراسیون وزنه برداری، تقی روحانی مربی وزنه برداری، نائب رئیس فدراسیون، امیر برخواه داور بین‌المللی وزنه‌برداری و بسیاری از مسئولین استان و شهر قم افتتاح شد.

در مراسم افتتاح این سالن پس از اجرای سرود توسط دانش‌آموزان مدرسه راهنمائی شهدای ۱۷ شهریور، برادر جمال مسئول تربیت بدنی شهرستان قم با اشاره به سابقه ۲۵ ساله وزنه‌برداری در این شهرستان گفت: تاکنون وزنه‌برداران ما در یک اطاق محقر و کوچک تمرین می‌کردند و تا به حال با توجه به امکانات کم و محیط کوچک، شهرستان قم قهرمانان بزرگی را به جامعه ورزش ایران تحویل داده است.

سپس آیت‌الله خلخالی به ایراد سخن پرداخت و با اشاره به ورزش از دید اسلام اظهار داشت: پیغمبر اکرم خود اولین مشوق ورزش در میان افراد خود بود و حضرت امام باقر (ع) نیز در مسابقات تیراندازی شرکت کرده و قهرمان نیز می‌شدند.

وی در بخش دیگری از سخنانش با اشاره به شرط بندی بعضی افراد روی ورزشکاران گفت: هدف از ورزش و مسابقه این است که افراد ورزیده شوند و خود پهلوان باشند، نه اینکه برای پهلوانی دیگران شرط بندی کنند. روحیه ورزشکاران همیشه با یک لطافت خاصی توام بوده و این یک واقعیت است که باکی جزو زندگی ورزشکار است.

وی افزود: ما می‌بایستی حتما حرمت پیشکسوتان قدیمی را حفظ کرده و از هنر آنها در جهت پرورش و سالم‌سازی جوانان استفاده کنیم.

در پایان داودی شمسی سرپرست تربیت‌بدنی با اشاره به پروژه‌های ساختمانی پایان یافته در سطح ایران گفت: در بخش عمرانی بیش از یکصد سالن مورد بهره برداری قرار گرفته و در استان مازندران نیز بمناسبت ۲۲ بهمن ۲۲ محل جدید افتتاح شده‌است.

وی افزود: در سالجاری ۳ هزار و ۲۴ نفر در بیش از ۲۰۰ کلاس دوره مربی‌گری را در رشته‌های مختلف گذرانده‌اند.

برادر شمسی ضمن تاکید بر ارزش مربی متعهد و متخصص گفت: ورزش حتما باید زیر نظر مربی متخصص و متعهد اداره شود و جوانان بایستی بیشتر در امر ورزش کوشش کنند و اگر در زندگی شهری با ورزش غریبه باشند انحرافاتی از قبیل اعتیاد دامن آنان را آلوده خواهد ساخت.

مساحت سالن ورزشی قم ۵۲۰ متر مربع بوده و ۸۰ متر مربع نیز جهت سرویس‌های بهداشتی اختصاص یافته است.

این سالن با هزینه‌ای معادل ۱۵ میلیون ریال احداث شده‌است.

طرح سوادآموزی «فریضه» همزمان با اولین روز دهه فجر در استان سمنان به مورد اجرا درآمد

به موجب این طرح برای سوادآموزان در ازای با سواد کردن ۵۰۰ نفر زیارت حج تمتع یا پیکان سواری تعلق می‌گیرد

سمنان ـ همزمان بایوم‌الله ۱۲ بهمن سالروز و آغاز دهه فجر، اجرای طرح سواد آموزی «فریضه» با همکاری استانداری و نهضت سواد آموزی در استان سمنان آغاز شد.

براساس این طرح به کسانی که بتوانند ۱۰ تا ۵۰۰ نفر را باسواد کنند جوایز مختلف تعلق گرفته و به زیارت مشهد مقدس، سوریه و حج تمتع نیز اعزام خواهند شد.

یکی ازمسئولین نهضت سواد آموزی استان سمنان در گفتگوئی ضمن اعلام این مطلب گفت: این طرح بصورت بسیجی اجرا میشود و بموجب آن برای سواد آموزان در ازای باسواد کردن ۵۰۰ نفر زیارت حج تمتع یا یک دستگاه اتومبیل سواری ۲۵۰۰ نفر زیارت سوریه و تلویزیون رنگی، ۱۰۰ نفر موتورسیکلت و تلویزیون سیاه و سفید یا جارو برقی، ۵۰ نفر یک دستگاه موتورسیکلت یا تلویزیون ۲۵ نفر یک تخته فرش ماشینی ۱۲ متری یا یک دستگاه یخچال ۱۵۰، نفر یک تخته فرش ماشینی ۶ متری، ۱۰ نفر رادیو ضبط یا زیارت مشهد مقدس از طرف استانداری به عنوان پاداش تعلق میگیرد. ضمنا کسانی که در اجرای این طرح موفق شوند می‌توانند به جای جوایز فوق وجه نقد معادل ارزش آن را نیز دریافت نمایند.

وی افزود: حداکثر مدت اجرای این طرح ۲ سال می‌باشد و کلیه وسایل مورد نیاز از جمله کتاب، لوازم‌التحریر و امکانات آموزشی از طرف نهضت سواد آموزی در اختیار آموزشیار قرار خواهد گرفت.

آغاز دومین جشنواره آموزشگاه‌های شاهرود

شاهرود ـ به میمنت دهه پرشکوه فجر دومین جشنواره تئاتر امور تربیتی آموزش و پرورش شاهرود باشرکت ۲۰ گروه تئاتر از مدارس راهنمائی و دبیرستان‌های این شهر در تالار آیت‌الله بهشتی آغاز شد.

در این جشنواره که تا پایان دهه فجر ادامه خواهد یافت، ۲۰ نمایشنامه از جمله «تالوت و جالوت»، «طلوع دهکده»، «لالو»، «حدیث عشق»، «درآسارت» و «فردا به جبهه میروم» در معرض تماشای عموم قرار می‌گیرد.

براساس این گزارش در مراسم افتتاحیه این جشنواره که گروه کثیری از دانش‌آموزان مدیران و مربیان شرکت داشتند، نمایشنامه لالو بر روی صحنه رفت و مورد توجه حاضرین قرار گرفت.

ساختمان نو بنیاد مرکز تربیت معلم پسرانه اراک در دهه فجر افتتاح می‌شود

اراک ـ درایام مبارک دهه فجر انقلاب اسلامی، مجتمع آموزشی شبانه‌روزی رزمندگان اسلام و ساختمان نوبنیاد مرکز تربیت معلم پسرانه در شهرستان اراک، رسما افتتاح خواهد شد.

مدیر کل آموزش و پرورش استان مرکزی درگفتگوئی ضمن اعلام مطلب فوق به بیان فعالیت‌ها و برنامه های دردست اجرای این اداره کل پرداخت.

وی با اعلام این مطلب که در سال تحصیلی جاری ۳۸۰ هزار و ۵۱۶ نفر دانش‌آموز در سطوح مختلف در ۲۰۰۸ واحد فضای آموزشی در این استان مشغول به تحصیل می‌باشند گفت:

استان مرکزی همانند اکثر استان های کشور در زمینه فضای آموزشی و نیروی انسانی با کمبود مواجه است، بطوری که هم‌اکنون از ۲۹۹ واحد فضای آموزشی موجود، در دونوبت صبح و بعد از ظهر استفاده میشود.

وی با بیان این مطلب که در سال جاری ۱۲۱ واحد آموزشی در سطوح ابتدائی، راهنمائی و دبیرستان دراستان مرکزی تکمیل و مورد بهره برداری قرار گرفته اعلام داشت: بمناسبت دهه فجر انقلاب اسلامی مجتمع آموزشی شبانه‌روزی رزمندگان اسلام و ساختمان جدیدالاحداث مرکز تربیت معلم پسرانه در اراک، رسما افتتاح خواهد شد.

وی آنگاه به اقدامات رفاهی انجام شده برای معلمین آموزش و پرورش اشاره کرد و واگذاری یکهزار و ۶۷۴ قطعه زمین به معلمین در قم، شروع عملیات ساختمانی ۱۲۶ واحد مسکونی کارکنان آموزش و پرورش اراک و واگذاری ۱۵۴ قطعه زمین در شهر های خمین و ساوه را از جمله این اقدامات ذکر کرد.

مدیر کل آموزش و پرورش استان مرکزی همچنین به فعالیتهای این اداره کل در رابطه با جبهه و جنگ اشاره کردو عزیمت ۱۵۰۰ نفر از معلمین و دانش‌آموزان استان مرکزی در کاروان راهیان کربلای این استان به جبهه‌ها را نشانه استقبال این عزیزان از ادامه نبرد لشگریان اسلام تا پیروزی نهائی ذکر کردو گفت: تاکنون ۷۰ دستگاه کامیون حامل هدایای معلمین و دانش آموزان این استان به ارزش بالغ بر ۱۶ میلیون ریال به جبهه‌ها ارسال شده که در دهه فجر نیز کاروانی به جبهه‌ها فرستاده خواهد شد.

انتخاب نفرات برتر دوومیدانی آموزشگاههای دامغان

● دامغان ـ خبرنگار اطلاعات: با تلاش تربیت بدنی آموزش و پرورش دامغان مسابقات انتخابی مقاطع متوسطه باشرکت ۲۰ نفر از دانش‌آموزان دبیرستانها و هنرستان در پیست دوومیدانی استادیوم شهید تختی در مسافتی به طول ۵ کیلومتر برگزار شد که در پایان برادران بشیر رضائی از دبیرستان قدس، رضا عوض‌آبادی، حسن ابراهیمی و علی رسولی از هنرستان صنعتی شهید چمران و محمود شنائی از دبیرستان قدس به ترتیب به مقام اول تا پنجم این بازیها دست یافتند.

نفرات برتر این مسابقات جهت انجام مسابقات استان به سمنان اعزام خواهند شد.

انجام یک دوره مسابقه دوومیدانی در دامغان

● دامغان ـ خبرنگار اطلاعات: یکدوره مسابقه دوصحرانوردی در گروههای سنی نونهالان به مسافت ۱۰۰۰ متر، نوجوانان به مسافت ۲ هزار متر، جوانان به مسافت ۴ هزار متر و بزرگسالان به مسافت ۵ هزار متر زیر نظر هیات ورزشی شهرک مهماندوست دامغان و با شرکت ۱۸۴ دونده برگزار شد و نتایج زیر بدست آمد. در گروه نونهالان برادران قربان رضائی، محمود کاویانی و رضا شاملو به مقام اول تا سوم دست یافتند

در گروه نوجوانان برادران رضا شیخ، لطف‌الله حشیمسری و بهروز شیرزاد به مقام‌های اول تا سوم این گروه دست یافتند

در گروه جوانان برادران افراسیاب سیاوشی، مهران کاویانپور و علی اصغر یزدان‌پناه به مقام اول تا سوم رسیدند.

در گروه بزرگسالان برادران اصغر نائیج، رضا بابائی و محمد نصرتی اول تا سوم شدند.

همچنین سید محمد تقی شاهمیری ۴ ساله خردسال‌ترین و محمدپور ۵۰ ساله مسن‌ترین شرکت کننده این مسابقات بودند که جوایزی به نامبردگان اهدا گردید.

به برندگان این مسابقات جوایزی توسط خانواده شهدا و بنیادگستوتان این ورزش داده شد.

موافقت اصولی با ۴ فقره پروانه تاسیس کارگاههای صنعتی

● سمنان ـ خبرنگار اطلاعات: طی ماه گذشته از سوی نمایندگی صنایع سنگین استان سمنان تعداد ۴ فقره موافقت اصولی و پروانه تاسیس در زمینه‌های پرس‌سازی، میل‌لنگ‌تراشی همچنین تراشکاری و قالبسازی باسرمایه‌گذاری ۱۰۵ میلیون و ۷۰۰ هزار ریال صادر شد.

برپایه همین گزارش با بهره‌برداری از واحدهای فوق ۳۳ نفر نیز جذب کار شدند.

کشف ۱۴ کارتن نعلبکی در اراک

● اراک ـ خبرنگار اطلاعات: واحد تبلیغات شهرستانی اراک طی تماسی با اطلاعات اعلام نمود که توسط مامورین دایره آگاهی اراک از ۲ نفر بنامهای جلال و حسین تعداد ۱۴ کارتن و ۱۱ بسته نعلبکی بالغ بر ۴ هزار و ۴۷۵ عدد به ارزش یک میلیون و ۳۰۰ هزار ریال کشف شد.

دستگیری یک قاچاقچی با ۲۲ لول تریاک

● اراک ـ خبرنگار اطلاعات: درپی تلاش شبانه‌روزی مامورین دایره آگاهی اراک، از شخصی بنام احمد معروف به «احمد کلوانی» درقریه «کلوان» ازتوابع اراک مقدار ۲۲ لول تریاک کشف شد و پرونده جهت رسیدگی بیشتر به مقامات قضایی تحویل گردید.

خبرهای کوتاه

اطلاعیه فرماندهی قدس سپاه پاسداران ناحیه مرکزی

● اراک ـ فرماندهی قدس سپاه پاسداران انقلاب اسلامی ناحیه مرکزی طی اطلاعیه‌ای اعلام کرد، به اطلاع کلیه برادران بسیجی مشکل از افراد فعال عادی، ویژه، طرح لبیک، اسمه و دیگر برادران می‌رساند جهت ثبت‌نام و شرکت در اجرای مانور طرح فجر به مراکز بسیج و کلیه ستادها و پایگاههای مقاومت شهری و روستائی سپاه پاسداران انقلاب اسلامی ناحیه مرکزی مراجعه نمایند.

ضمنا این مانور در روز جمعه هجدهم بهمن ماه جاری به طور همزمان در اراک و قم به مرحله اجرا در می‌آید.

همچنین بسیج قرارگاه قدس سپاه پاسداران انقلاب اسلامی ناحیه مرکزی طی اطلاعیه دیگری از تمامی خواهران درخواست کرد که جهت ثبت‌نام در لشکر دانش‌آموزی الزهرا و شرکت در مانور طرح فجر به دفتر دبیرستان عفاف مراجعه نمایند.

برگزاری مسابقه دوومیدانی در اراک

● اراک ـ به منظور گرامیداشت ایام مبارک دهه فجر یک دوره مسابقه دو صحرانوردی با حضور ۹۰ ورزشکار از واحدهای صنعتی و کارخانجات اراک از سوی مرکز رفاه کارگران استان مرکزی از میدان شهدای اراک تا باشگاه کارگران این شهر به طول ۸ کیلومتر برگزار شد و در نتیجه به ترتیب سیدمحمود فخاری از شرکت آذرآب، قاسمعلی فراهانی و محمد بهرامی از ماشین‌سازی، غلامعلی فراهانی از شرکت آذرآب و غلامرضا گنجی از شرکت صنایع به‌مقامهای اول تا پنجم دست یافتند.

انتخاب برتر دوومیدانی آموزشگاههای دامغان

● دامغان ـ خبرنگار اطلاعات: با تلاش تربیت بدنی آموزش و پرورش دامغان مسابقات انتخابی مقاطع متوسطه باشرکت ۲۰ نفر از دانش‌آموزان دبیرستانها و هنرستان در پیست دوومیدانی استادیوم شهید تختی در مسافتی به طول ۵ کیلومتر برگزار شد که در پایان برادران بشیر رضائی از دبیرستان قدس، رضا عوض‌آبادی، حسن ابراهیمی و علی رسولی از هنرستان صنعتی شهید چمران و محمود شنائی از دبیرستان قدس به ترتیب به مقام اول تا پنجم این بازیها دست یافتند.

نفرات برتر این مسابقات جهت انجام مسابقات استان به سمنان اعزام خواهند شد.

انجام یک دوره مسابقه دوومیدانی در دامغان

● دامغان ـ خبرنگار اطلاعات: یکدوره مسابقه دوصحرانوردی در گروههای سنی نونهالان به مسافت ۱۰۰۰ متر، نوجوانان به مسافت ۲ هزار متر، جوانان به مسافت ۴ هزار متر و بزرگسالان به مسافت ۵ هزار متر زیر نظر هیات ورزشی شهرک مهماندوست دامغان و با شرکت ۱۸۴ دونده برگزار شد و نتایج زیر بدست آمد. در گروه نونهالان برادران قربان رضائی، محمود کاویانی و رضا شاملو به مقام اول تا سوم دست یافتند

در گروه نوجوانان برادران رضا شیخ، لطف‌الله حشیمسری و بهروز شیرزاد به مقام‌های اول تا سوم این گروه دست یافتند

در گروه جوانان برادران افراسیاب سیاوشی، مهران کاویانپور و علی اصغر یزدان‌پناه به مقام اول تا سوم رسیدند.

در گروه بزرگسالان برادران اصغر نائیج، رضا بابائی و محمد نصرتی اول تا سوم شدند.

همچنین سید محمد تقی شاهمیری ۴ ساله خردسال‌ترین و محمدپور ۵۰ ساله مسن‌ترین شرکت کننده این مسابقات بودند که جوایزی به نامبردگان اهدا گردید.

به برندگان این مسابقات جوایزی توسط خانواده شهدا و بنیادگستوتان این ورزش داده شد.

موافقت اصولی با ۴ فقره پروانه تاسیس کارگاههای صنعتی

● سمنان ـ خبرنگار اطلاعات: طی ماه گذشته از سوی نمایندگی صنایع سنگین استان سمنان تعداد ۴ فقره موافقت اصولی و پروانه تاسیس در زمینه‌های پرس‌سازی، میل‌لنگ‌تراشی همچنین تراشکاری و قالبسازی باسرمایه‌گذاری ۱۰۵ میلیون و ۷۰۰ هزار ریال صادر شد.

برپایه همین گزارش با بهره‌برداری از واحدهای فوق ۳۳ نفر نیز جذب کار شدند.

کشف ۱۴ کارتن نعلبکی در اراک

● اراک ـ خبرنگار اطلاعات: واحد تبلیغات شهرستانی اراک طی تماسی با اطلاعات اعلام نمود که توسط مامورین دایره آگاهی اراک از ۲ نفر بنامهای جلال و حسین تعداد ۱۴ کارتن و ۱۱ بسته نعلبکی بالغ بر ۴ هزار و ۴۷۵ عدد به ارزش یک میلیون و ۳۰۰ هزار ریال کشف شد.

دستگیری یک قاچاقچی با ۲۲ لول تریاک

● اراک ـ خبرنگار اطلاعات: درپی تلاش شبانه‌روزی مامورین دایره آگاهی اراک، از شخصی بنام احمد معروف به «احمد کلوانی» درقریه «کلوان» ازتوابع اراک مقدار ۲۲ لول تریاک کشف شد و پرونده جهت رسیدگی بیشتر به مقامات قضایی تحویل گردید.

اضافه می‌شود که این افراد جهت شرکت در مسابقات قهرمانی کارگران کشور که در کرمان برگزار می‌گردد، به این شهر اعزام خواهند شد.

پرداخت وام کشاورزی به کشاورزان شهریار

● کرج ـ از سوی بانک کشاورزی شهریار طی دی ماه گذشته بیش از ۷۰ میلیون و ۵۰۰ هزار ریال تسهیلات اعتباری در چهارچوب عقود اسلامی و برای مصرف در امور جاری کشاورزی، باغداری و خرید ماشین‌آلات و ادوات کشاورزی به ۱۱۲ نفر از کشاورزان منطقه شهریار پرداخت شد.

اجرای نمایشنامه «کنفرانس» در کرج

● کرج ـ تئاتر «کنفرانس» در کرج به روی صحنه رفت. نمایشنامه کمدی «کنفرانس» به نویسندگی و کارگردانی جواد سمنگانی توسط نهضت سوادآموزی شهرستان کرج در سالن آمفی تئاتر دانشکده کشاورزی این شهرستان به روی صحنه رفت.

این تئاتر که تا پایان ایام‌الله دهه فجر اجرا خواهد شد، بیانگر نشست دو ابرقدرت شرق و غرب و ایادی آنها و همچنین سران کشورهای مرتجع منطقه و تحمیل جنگ از سوی عراق به جمهوری اسلامی

اطلاعات
یزد
کرمان
چهارشنبه ۱۶ بهمن ماه ۱۳۶۴ ـ ۱۷۸۰۸

۸۳۵ واحد آموزشی از بدو پیروزی انقلاب اسلامی در استان یزد ایجاد و مورد بهره برداری قرار گرفته است

در صفحه ٤

امام جمعه سیرجان در مراسم نماز جمعه از خواهران متعهد سیرجانی خواست که در بسیج خواهران شرکت کنند

★ خواهران بسیجی باید در کار دوخت لباس جهت رزمندگان اسلام، تلاش کنند.

در صفحه ٤

از ۲۰ معدن فعال یزد امسال بیش از ۲ میلیون تن مواد معدنی بدست آمد

مقدمات صدور ۲ نوع سنگ معدنی استان یزد به خارج از کشور فراهم شد

بخش‌های تعاونی و خصوصی صنایع معدنی استان یزد فعال و تقویت می‌شود

واحد زمین‌شناسی کرمان در عملیات اکتشاف و نمونه‌برداری معادن «فلدسپات» و «کائولن» معادن یزد همکاری دارد

در صفحه ٤

روحانیون باید برای مردم الگو و اسوه باشند

★ روحانیت استان یزد بیش از پیش باید در ترویج احکام و معارف اسلامی کوشا باشد.

در صفحه ٤

بارش برف، موجی از خوشحالی در بین کشاورزان رفسنجان و کرمان پدید آورده است.

برف سنگین مدارس کرمان و رفسنجان را تعطیل کرد

★ درگردنه‌های «کفنوئیه»، «خانه سرخ»، «دهبکری»، «گدارخراسانی» و «جوزم» رفت‌وآمد وسائط نقلیه باکندی صورت می‌گیرد.

در صفحه ۲

با حضور حجت‌الاسلام جعفری و جمعی از مقامهای نظامی و انتظامی استان

مراسم جشن اولین روز از دهه فجر در کرمان برپا گردید

در صفحه ٤

زرتشتیان کرمان مراسم سنتی سده را در «باغ آباد» جشن گرفتند

در صفحه ۳

تلگرام تسلیت آیت‌الله خاتمی به محضر امام امت

در روز «انقلاب اسلامی و روحانیت» روحانیون استان یزد بانماینده امام امت دیدار کردند

در صفحه ٤

دیدار رئیس موسسه استاندارد و تحقیقات صنعتی ایران با آیت‌الله خاتمی

استاندارد کردن کالاهای تولیدی کارخانجات یزد ضروری است

در صفحه ٤

از سوی برادر سید محمد دعائی سرپرست ستاد برگزاری مراسم دهه فجر استان یزد

برنامه کامل مراسم گرامیداشت «دهه فجر» در استان یزد اعلام شد

★ توسط امور تربیتی آموزش و پرورش یزد نمایشگاه آثار هنری در «خانه هنر» یزد برای تماشای عموم ترتیب یافت.

در صفحه ۳

طرح مشکلات ورزشکاران مبیدی در جلسه شورای اداری بخش

در صفحه ۳

تکنسین‌های کشاورزی آموزشگاه جهاد سازندگی کرمان فارغ‌التحصیل شدند

دانشجویان کاردانی امور زراعی از ٤ استان در این آموزشگاه شرکت کرده بودند.

در صفحه ۳

امام جمعه یزد در مراسم شکوهمند نماز جمعه اظهار داشت:

ورود امام امت در ۱۲ بهمن ۵۷ عامل مهمی در پیروزی انقلاب اسلامی به‌شمار می‌آید

درصفحه ٤

سرپرست دانشگاه آزاد اسلامی یزد

دانشکده‌های علوم و مهندسی دانشگاه آزاد یزد در ۲ قطعه زمین بمساحت ۴۶ هکتار احداث می‌شود

★ بزودی با افتتاح مرکز کامپیوتر دانشگاه آزاد، امور خدماتی و آموزشی این دانشگاه کامپیوتری می‌شود.

★ با تصویب طرح دانشگاه آزاد در شورایعالی انقلاب فرهنگی، فارغ‌التحصیلان این دانشگاه از مزایای اشتغال برخوردار خواهند شد.

... آقای سلطانی رئیس دانشگاه آزاد اسلامی یزد از مردم نیکوکار و مومن یزد خواست کابرای ایجاد فضای آموزشی و تهیه تجهیزات لازم همکاری نمایند.

در صفحه ٤

هرروز صدها دستگاه کامیون، اتوبوس مسافری، تریلی، مینی‌بوس و اتومبیل‌های شخصی از جاده بندرعباس ـ سیرجان می‌گذرند.

جاده بندرعباس ـ سیرجان نیازمند مرمت اساسی و فوری است

قسمت هائی از این جاده پردست‌انداز و خطرآفرین شده است

درصفحه ٤

حجت‌الاسلام ناصری حاکم شرع دادسرای انقلاب اسلامی یزد:

بعضی از سرمایه‌داران فراری یزد قصد بازپس گرفتن اموال خود را داشتند اما پایداری دادگاهها مانع این مسأله شد

در صفحه ۳

طرح بافندگی و رنگرزی کرمان با بیش از چهار میلیارد ریال اعتبار برای اشتغال مهاجرین جنگی پیاده می‌شود

مرعشی استاندار کرمان: استان کرمان از نظر منابع آب فقیر است و در ۸ شهرستان استان، منوعیت برداشت از منابع آب وجود دارد.

کرمان ـ خبرنگار اطلاعات: برادر سیدحسین مرعشی استاندار کرمان در گفتگوئی با خبرنگاران رسانه های گروهی در استان کرمان شرکت کرد و به سئوالات آنان در زمینه های مختلف استان پاسخ گفت. نکات مهم این مصاحبه در شماره پیش ازنظر خوانندگان عزیز گذشت، بخاطر دارا بودن موارد قابل تعمق در این شماره قسمتی از مصاحبه استاندار کرمان درج می‌شود و بخش آخرین را درشماره آینده ویژه‌نامه کرمان ـ یزد چاپ می‌کنیم ...

استاندار کرمان در ابتدا به شرح وظایف استانداری پرداخت و اظهار داشت: استانداری به عنوان نماینده عالی دولت در منطقه، مسئولیت نظارت و هماهنگی دستگاه های مختلف اجرائی و کنترل سیاستهای دولت را در منطقه برعهده دارد و استانداری بعنوان جزیی از ولت خدمتگزار و انقلابی جمهوری اسلامی در حرکتهای خودش طرحها و برنامه‌هایی را ارائه می‌کند که تابع سیاستهای تدوین‌شده و مشخص دولت خدمتگزاراست.

وی افزود: در بحثهایی که اخیرا در هیات دولت داشتیم، مساله ایجاد هماهنگی و تفاهم و همکاری نزدیک و صمیمانه با اقشار مختلف مردم خصوصا روحانیت و ائمه محترم جمعه بعنوان پاسداران فرهنگ اسلام و همچنین همکاری و هماهنگی با نمایندگان مجلس شورای اسلامی جزو سیاستهای مشخص استانداری در دوره جدید قرار گرفت

در این رابطه توجه به امت حزب‌الله به عنوان تنها نیرو و مدافع ارزشهای اصیل انقلاب اسلامی و ارتباط نزدیک استانداری با این نیروها از مواردی است که استانداری به آن توجه کامل دارد.

★ «حزب‌الله» کیست و چه می‌گوید؟

وی در مورد «حزب‌الله» و تعریف معین و مشخص آن گفت: «حزب‌الله» در برگیرنده همه نیروهای معتقد و متعهد به انقلاب اسلامی و رهبری حضرت امام است، «حزب‌الله» کسی است که امروز جبهه را با حضور خود گرم نگهداشته و در پشت جبهه وحدت دفاع از امام را سرلوحه کار خودش قرار داده‌است.

«حزب‌الله» با سختیها می‌سازد، مشکلات را تحمل می‌کند و دست از حمایت امام و انقلاب بر نمی‌دارد.

خلاصه «حزب‌اللهی» طیف گسترده‌ای از نیروهای متعهد و ایثارگری است که جبهه‌ها و سنگرهای متعدد پشت جبهه را حفظ کرده است و «حزب‌اللهی» در واقع در خط امام می‌باشند و بر دفاع از آن تاکید و اصرار دارند.

★ حرکت درجهت ایجاد عدالت اجتماعی

استاندار کرمان گفت: مساله حرکت در جهت ایجاد عدالت اجتماعی و رفع محرومیتها و دفاع واقعی از مستضعفین جزو خطوط کلی سیاست دولت جمهوری اسلامی و به تبع آن استانداری است و ما قصد داریم

★ یکهزار و چهارصد حلقه چاه غیرمجاز آبدر شهرستان‌های رفسنجان، کرمان، سیرجان، وزرند وجود دارد که بعنوان بزرگترین خطر برای حیات منطقه مطرح است.

امکانات تولید و سازندگی را در اختیار کسانی که توانایی کار و فعالیت دارند، بگذاریم.

ما برای بخش خصوصی که برخاسته از متن جامعه و در برگیرنده محرومین است، ارزش قایل هستیم و توسعه تعاونیها را که زمینه‌ساز توزیع عادلانه ثروت، درآمد و امکانات تولید است در برنامه‌های خود داریم.

★ اعتبارات عمرانی استان کرمان

وی در مورد اعتبارات و بودجه عمرانی استان کرمان در سال آینده گفت: براساس پیشنهادی که توسط کمیته برنامه‌ریزی استان چند ماه قبل تقدیم هیات دولت شده و براساس لایحه پیشنهادی بودجه سال ۱۳۶۵ کل کشور که دولت به مجلس تقدیم کرده، نزدیک به ۸ میلیارد و پانصد میلیون ریال اعتبارات عمرانی استان کرمان پیش‌بینی شده‌است.

با توجه به اینکه همه ساله بخشی از اعتبارات ردیفهایی که براساس تبصره‌های مختلف قانونی بودجه به استانها اختصاص پیدا می‌کند و نیز بودجه‌های ملی پیش‌بینی می‌شود، در صورت تصویب اعتبارات عمرانی پیش‌بینی شده در لایحه بودجه سال آینده، اعتبارات استان کرمان در سال ۶۵ بالغ بر ده میلیارد ریال خواهد بود.

بقیه در صفحه ۴

همزمان با روانه‌شدن کاروانهای «راهیان کربلا» ازسراسر کشور

رزمندگان دلیرگردان حسین بن علی (ع) از یزد بسوی جبهه‌های نبرد عزیمت کردند

جبهه و مردم

★ عزیمت جمعی از روحانیون استان کرمان به‌جبهه

کرمان ـ در ادامه عزیمت روحانیون استان کرمان به جبهه‌های نبرد، جمعی از روحانیون استان از محل دفتر امام جمعه کرمان پس از بدرقه از سوی حجت ـ الاسلام جعفری نماینده امام، جهت دیدار با رزمندگان غیور اسلام عازم جبهه‌های نبرد شدند.

★ ٦تن گندم اهدائی مردم میبد به رزمندگان

میبد ـ خبرنگار اطلاعات:

کاروانی به منظور طبخ آش برای رزمندگان دلیر اسلام از شهرستان میبد عازم تیپ الغدیر شد.

این کاروان از پایگاه شهید مدنی به‌همراه کمکهای اهالی محله فیروز آباد میبد راهی تیپ الغدیر گردید.

این کمکها عبارت بودند از: ۵۰۰ هزار ریال وجه نقد، ٦تن گندم، یك تن نخود، ۳۰ راس گوسفند، ۷۰۰ کیلو قند، ۵ کیلو فلفل، ۲۰۰ کیلو برنج و مقدار زیادی هیزم که بوسیله ٤ دستگاه کامیون در میان بدرقه گرم اهالی میبد به جبهه‌های نبرد بادشمن متجاوز ارسال گردید.

ضمنا طی چند روز گذشته یك کاروان از پایگاه شهید مطهری میبد جهت طبخ آش عازم تیپ الغدیر شد.

★ سیل کمکهای مردم استان یزد به‌جبهه ارسال شد

یزد ـ خبرنگار اطلاعات:

کمکهای مردم همیشه در صحنه و ایثارگر استان یزد هرروز ابعاد وسیعتری می‌یابد.

در این رابطه طی دی ماه سالجاری کمکهای

بقیه در صفحه ۴

★ ٦تن گندم و یک تن نخود ازسوی مردم میبد برای رزمندگان اسلام ارسال شد.

★ تاکسی‌داران جیرفت کمکهای نقدی خودرا به‌حسابهای ویژه جنگ واریز کردند.

★ جمعی از روحانیون کرمان برای دیدار بارزمندگان اسلام عازم صحنه‌های جبهه شدند

یزد ـ خبرنگار اطلاعات:

همزمان باعزیمت سیل‌آسا و وقفه ناپذیر داوطلبان از سراسر کشور به سوی جبهه‌های نبرد، رزمندگان دلیر گردان حسین بن علی (ع) متشکل از نیروهای آموزش دیده استان یزد، درمیان بدرقه گرم وپرشور مردم، رهسپار مناطق جنگی کشور شدند.

ضمنا یك گروهان متشکل از اصناف یزد به‌یاری رزمندگان توانمند سپاه دلیر اسلام شتافت.

در همین رابطه «گردان بدر» متشکل از نیروهای اعزام مجدد و آموزش دیده استان یزد، درمیان بدرقه مردم همیشه در صحنه یزد، به جبهه‌های نبرد عزیمت کردند.

دادگاه صلح بخش مستقل میبد گشایش یافت

میبد ـ خبرنگار اطلاعات: در سومین روز از دهه مبارکه فجر با حضور حجت‌الاسلام ناصری حاکم شرع انقلاب اسلامی یزد، حجت‌الاسلام مختاری مدیر کل دادگستری استان یزد و گروهی از قضات محاکم عمومی یزد و اردکان، روحانیون، مسئولین ادارت دولتی و نهادهای انقلابی میبد، دادگاه صلح بخش مستقل میبد افتتاح شد در مراسم گشایش ایزدادگاه مدیرکل دادگستری استان یزد طی سخنانی برادر غفورزاده را بعنوان رئیس دادگاه صلح بخش مستقل میبد به حاضرین معرفی کرد.

ارائه آثار فرهنگی هنرمندان یزد

یزد ـ خبرنگار اطلاعات:

بمناسبت هفتمین سالگرد پیروزی انقلاب اسلامی، اداره کل ارشاد اسلامی استان یزد اقدام به معرفی آثار هنرمندان متعهد استان نموده است.

در همین رابطه هنرمندان با ارسال آثار فرهنگی و هنری خود مشتمل بر تصاویر و چهره های مختلف استان دردوره انقلاب، با اداره ارشاد در مورد ارائه آثار فرهنگی و هنری همکاری کردند.

تشکر و قدردانی از بیمارستان افشار یزد

بدینوسیله از توجهو زحمات جناب آقای دکتر توابپور رئیس بیمارستان افشاریزد و همکاران محترم دلسوزشان تشکر وقدردانی نموده توفیق روز افزون همگی رااز ایزد یکتا خواهانم.

اطلاعات فرش باستان یزد ـ احمد مطلق

شماره تلفن های مستقیم سرویس خبر شهرستانها
۳۱۱۲۰۱-۳
ساعت کار سرویس و کشیك خبر شهرستانها ۷ صبح یکسره تا ۷ بعدازظهر

یادداشت هفته

لزوم احیاء کشاورزی و دامداری در سیرجان

امام جمعه سیرجان بارها و بارها در مراسم نماز جمعه بمردم هشدار داد که باید به روستاها بیشتر توجه شود تا روستائی بعنوان تولید کننده اصلی جایگاه خویش را در جمهوری اسلامی دریابد و با کوچ روستائیان، روستاها تهی‌نشود و شهرها باتراکم جمعیت روبرو نگردد ...

سیرجان شهری است با موقعیتی خاص که همین موقعیت مهاجرین زیادی را بخود جلب و جذب نموده است و از اطراف و اکناف و ازدور و نزدیک کشاورز و دامدار متوجه سیرجان شده‌اند و دراین شهرسکونت اختیار کرده‌اند و به مشاغل غیرضروری و حتی مضر و گاه حرام نیز روی آورده و ضمن ایجاد اقتصادی کاذب و غیر مشروع در شهر بعضا به ارتکاب برخی مفاسد اجتماعی نیز پرداخته‌اند.

حال این سئوال مطرح میشود که چه عواملی باعث شده که کشاورز و دامدار کار کشاورزی و دامداری را رها نمایند و به زندگی مصرفی در شهر روی آورند. برخورداری از امور رفاهی مختلف در شهر از قبیل وجود آب آشامیدنی سالم و برق و مدرسه و بیمارستان و غیره عاملی است که مکررا برشمرده‌می شود و مرتب مسئولین را به این امر متوجه ساخته‌اند و چنین نتیجه‌گیری شده است که باید همه این امکانات رفاهی را به روستاها منتقل نمود. البته این بجای خود درست است اما باید اقرار کرد باوجودی که مسئولین در موارد بسیاری این کار را کرده‌اند ولی بعلت اینکه این امر بانام اهمیت تنها عامل بوجود آمدن این وضع نبوده مشاهده میشود که تغییر قابل توجهی در روند مهاجرت روستائیان به شهرها ایجاد نکرده است.

بنظر می‌رسد آنچه که در سیرجان سبب می شود تا روستائیان به شهر جذب شوند امکان کسب درآمدهای زیاد در شهر، آنهم بازحمتی اندک میباشد. خرید و فروش مواد مخدر آنهم در حدی بسیار زیاد و یامعامله اجناس خارجی، سیگار خارجی، معاملات اتومبیل و فروش اجناس و لوازم کمیاب و کوپنی که هر کدام به تنهائی در یک روزدرآمدی درخور توجه دارد، ازجمله این مشاغل کاذب و پرسود عواقبی زیانبار برای جامعه دارد که این کارها توجه افراد بی‌فرهنگ و تن‌پرور را بخود جلب میکند.

در مقایسه باینگونه مشاغل مضر باددرآمد یک کشاورز شریف در سال به چه میزان است و بایک حساب سریع میتوان گفت هرکشاورز ممکن است در سال بطور متوسط از یکصد هزارتومان تا سیصد هزار تومان بدست بیاورد آنهم با تحمل سختیها، سرما و گرما، کم‌آبی و پرآبی، کاردر تابستان و زمستان تلاش نموده و از خواب و خوراک خود چشم پوشیده و

بقیه در صفحه ۳

طرح بافندگی و رنگرزی کرمان با بیش از چهار میلیارد ریال اعتبار برای اشتغال مهاجرین جنگی پیاده می‌شود

بقیه از صفحه اول

★ **اولویتهای بودجه اسدی:**

وی در مورد اولویتهای بودجه سال آتی استان کرمان گفت: بودجه ما در درجه اول به بخش کشاورزی اختصاص دارد به لحاظ اینکه بخش عمده فعالیتهای اقتصادی استان را بخش کشاورزی تشکیل می‌دهد و جایگاه خاصی در اقتصاد کشور دارد و در سیاستهای دولت به عنوان محور توسعه اقتصادی کشور شناخته شده‌است.

راه در بودجه استان ما در اولویت دوم قراردارد زیرا استان کرمان دومین استان پهناور کشور است و دارای پراکندگی با تراکم کم می‌باشد و تعداد زیادی هم روستا دارد.

★ **استفاده از مالیات مشاغل در پروژه‌های عمرانی.**

وی در مورد مصوبه مجلس شورای اسلامی در زمینه استفاده از مالیات مشاغل‌درزمینه گسترش فعالیتهای عمرانی استان گفت: در اجرای بند «ب» تبصره ۱۶ قانون بودجه که استفاده از مالیاتها را برای اجرای پروژه‌های عمرانی مجاز دانسته، لازم می‌دانم اشاره‌ای به هدف از تصویب و اجرای این تبصره بکنم، بطورکلی در یک اقتصاد سالم و اقتصادی که نخواهد با فروش منابع و ثروتهایی ، کشوری را اداره بکند، طبیعتا مالیات باید به‌عنوان بزرگترین تامین‌کننده منابع مالی یکدولت‌باشد، متاسفانه در نظام مالیاتی و نظام برنامه‌ریزی کشور ما در گذشته توجه‌ای به مالیاتها وجود نداشته و درآمد حاصل از فروش بی‌رویه نفت آنچنان فروری را بر تنظیم‌کنندگان سیستم مالیاتی و برنامه‌ریزی کشور حاکم کرده‌بود که اصلا دنبال جذب مالیاتهایی که به هرحال دریافتشان مشکلاتی برای مردم ایجاد نمی‌کرد، نبودند.

در حال حاضر که دولت سپاستتن مبنی بر دریافت مالیات و توسعه آن است و لایحه جدید مالیاتی کشور در مجلس در دست بررسی است، در زمینه فرهنگی ـ اجتماعی پرداخت مالیات ، دولت در نظر دارد مردم رانسبت به چگونگی هزینه (خرج) مالیات دریافتی توجیه و آگاه کند و از نظر مردم استفاده کند. وی گفت : بر اساس آئین‌نامه اجرایی این تبصره قریب به ۴۰ پروژه عمرانی شامل تامین‌آب‌کشاورزی،احداث‌مدرسه، تکمیل بیمارستان و میادین ورزشی پیش‌بینی شده بود که تصویب شده و به ادارات امور اقتصادی ودارایی ابلاغ گردیده است.

همچنین مودیان مالیاتی براساس آئین‌نامه‌اجرایی می‌توانند گروهی و یا فردی به ادارات امور اقتصادی و دارایی مراجعه کنند و مالیاتشان راخاص‌یکپروژه‌ای از بین ۴۰ پروژه انتخاب کنند و اجرای آن را با پرداخت مالیات خودشان اولویت بدهند. رقمی‌که‌اکنون به‌این‌گونه پروژه‌ها اختصاص پیدا کرده، بیش ازیکصد میلیون ریال است.

وی در ادامه سخنانش افزود: از مودیان‌مالیاتی که مالیات بدهکارند درخواست می‌کنیم هرچه سریعتر نسبت به پرداخت مالیات متعلقه جهت اجرای کامل پروژه‌های جزوبند «ب» اقدام نمایند، ضمنا این بشارت راهم به مودیان مالیاتی باید بدهیم که کمیته برنامه‌ریزی استان این آمادگی را دارد که در صورتیکه مودیان مالیاتی پروژه‌هایی را به جز ۴۰ پروژه پیش‌بینی شده در نظر داشته و قصد تامین اعتبار آن را داشته‌باشند، آن پروژه راهم جزو پروژه‌های مصوب قرار دهد.یعنی امروز مودی مالیاتی می‌تواند مالیات خودش را به‌هر کار عمرانی که خودش صلاح می‌داند و در هرنقطه‌ای از استان اختصاص بدهد و با چشم خودش نیزببیندکه مالیات پرداختی‌اش خرج توسعه وعمران منطقه‌خودش مصروف شده است.

★ **اجرای «تبصره۳» قانون بودجه:**

آقای مرعشی استاندار کرمان در مورد اجرای تبصره ۳ قانون بودجه در استان کرمان گفت:

استان کرمان یکی از استان‌های موفق در جذب اعتبارات تبصره ۳ در چند سال گذشته بوده و درسال جاری کل اعتبارات تخصیصی به استان تاکنون ۳۰۰ میلیون ریال در بخش کشاورزی، ۷۰۰ میلیون ریال در بخش صنعت و معدن، ۳۰۰ میلیون ریال در بخش صنایع روستایی‌و یکصد میلیون ریال جهت اشتغال‌مهاجرین جنگ تحمیلی بوده است.

وی گفت: تاکنون با اجرای ۱۲ پروژه کشاورزی ودامپروری ،۱۴ طرح صنعتی و۲ طرح صنایع‌روستایی موافقت شدوتنها اعتبار بخش کشاورزی ، صنعت ومعدن و اشتغال مهاجرین بطور کامل جذب شده ، بلکه اعتبار طرحهای مصوب کمیته‌برنامه‌ریزی که جهت تصویب نهایی به‌دولت تقدیم گردیده رقم استفاده از تبصره ۳رابه‌چند برابر افزایش داده است.

استاندار کرمان افزود: دو طرح‌عمده‌ای‌که‌تاکنون علاوه برجذب اعتبار تبصره ۳ استان در کمیته برنامه ـ ریزی تصویب شده و به‌هیات‌دولت تقدیم شده است عبارتست از تکمیل طرح ریسندگی شهید باهنر ، تعاونی شهید باهنر،که‌برای آن۵۷۰میلیون‌ریال‌اعتباردرخواست شده و طرح بافندگی و رنگرزی برای اشتغال مهاجرین جنگ تحمیلی با ۴ میلیارد و ۳۰۰ میلیون ریال اعتبار که با تصویب این طرح، اعتبارات تبصره ۳ استان از۶ میلیارد ریال نیز بیشتر می‌شود.

وی افزود: برای طرحهای کوچک در دست تصویب نیز تعداد زیادی بانک استان عملیات کارشناسی به‌عمل آورده و اعتباری معادل‌یک‌میلیاردریال‌درخواست شده تا به تصویب برسد و اعتبار آن تامین شود.

★ **تامین آب آشامیدنی و کشاورزی کرمان**

استاندار کرمان در مورد کمبود آب آشامیدنی و کشاورزی کرمان و چگونگی رفع این مشکل گفت: در مورد آب کشاورزی کل آب مصرفی استان کرمان در حال حاضر بالغ بره میلیارد و ۷۰۰ میلیون مترمکعب است و این مقدار آب را ۸ هزار و ۷۰۰حلقه‌چاه‌عمیق و نیمه عمیق و ۱۵۰۰ رشته قنات و چندرودخانه‌دائمی تامین می‌کنند. ولی در مجموع استان کرمان از نظر منابع آب فقیر است و در ۸ شهرستان از ده شهرستان این استان ممنوعیت برداشت از منابع آب وجوددارد.

وی گفت: در استان کرمان تعداد ۱۴۰۰ حلقه‌چاه غیرمجاز در مناطق ممنوعه و عمدتا در شهرستانهای زرند، رفسنجان، سیرجان و کرمان وجود دارد، که وجود این ۱۴۰۰ حلقه چاه غیرمجاز به‌عنوان‌بزرگترین خطر برای حیات منطقه مطرح است ، زیرا ازسفره‌های موجود آب زیرزمینی در استان کرمان سالهاست که برداشت می‌شود و بارندگی‌های‌فعلی‌نمی‌تواندجوابگوی مصرف گسترده آب در استان باشد.

وی گفت: در بسیاری از دشتهای استان به لحاظ برداشت بی‌رویه آب سالانه زمین نزدیک به یک متر نشست می‌کند، یعنی آب که بالامی‌آید،لایه‌های‌نفوذپذیر زمین بسته می‌شود و در آینده چنانچه یک بارندگی سنگین نشود، امکان ذخیره آب وجود نخواهد داشت واین از خطرات عمده‌ای است که زمینهای استان را تهدید می‌کند.

بانک استان برای اجرای پروژه های کوچك عمرانی و اقتصادی تقاضای یك میلیارد ریال اعتبار کرده است

★ **حفر چاه‌های غیر مجاز آب:**

وی در مورد حفر چاههای غیرمجاز گفت: این پدیده باز می‌گردد به قبل از پیروزی انقلاب اسلامی و ریشه موضوع در اینجاست که پس از ممنوعیت‌تعدادی از شهرها در سالهای ۵۳ و ۵۴، فشار حاکم در رژیم گذشته و ارتباط نوادهای سرداران و عمدةالتجارهاو صاحبان نفوذ سیاسی موجب شد که منافع آب استان در انحصار بخشی از طبقه هزار فامیل قرار گیرد و پس از پیروزی انقلاب اسلامی نیز مردم که خودرارها شده از اسارت و قوانین پیچیده می‌دانستند، اقدام به حفر چاههای غیرمجاز کردند.

وی گفت: ما ضمن تاکید برضرورت بستن‌چاههای غیرمجاز آب این نکته را یادآور می‌شویم که مجلس شورای اسلامی و شورای نگهبان به ضرورت‌برخورد با چاههای مجازی که براثر بارتی بازی، رشوه وفساد اجازه حفر آنها صادر شده توجه نماید و درصورتیکه مجلس شورای اسلامی بپذیرد و شورای‌نگهبان‌هم‌تائید بکند تعدیلی در استفاده از منابع زیرزمینی آب بوجود آید بسیار بجا خواهد بود.

وی خطاب به کشاورزان استان گفت:دریک‌استان خشک باید در استفاده از منابع حیاتی آب حداکثر صرفه‌جویی را بعمل آورد.

و دولت آمادگی دارد که برای جلوگیری از هرز رفتن آب، اعتباری براصلاح سیستم های آبیاری زمین های کشاورزی درنظر بگیرد و در این راه کشاورزان را یاری کند.

برادر سید حسین‌مرعشی در مورد آب‌آشامیدنی مردم استان کرمان اظهار داشت: بطور کلی تا قبل از پیروزی انقلاب اسلامی طرح اساسی و عمده‌ای‌برای تامین آب آشامیدنی نداشتیم، بعداز انقلاب با توجه به کمبود آب سالم و قابل‌شرب‌در اکثر نقاط استان،طرحها و پروژه های بزرگ تامین آب طراحی شد و اجرای آن هم‌اکنون ادامه دارد.

در این رابطه پروژه آب مشروب زرند که از۳۵ کیلومتری این شهر تامین می‌شود و خط انتقال آن کشیده شده است در سال آینده مورد بهره‌برداری‌قرار خواهد گرفت.

همچنین انتقال آب از ۴۰ کیلومتری شهر بافت برای تامین آب آشامیدنی این شهر در مجموع اعتباری بالغبر ۲۰۰میلیون تومان لازم دارد و در یک برنامه ۴ ساله پیش‌بینی شده که این اعتبار تامین شود و دو حلقه چاه در سال گذشته حفر شده و ۴ حلقه دیگر نیز از سال جاری حفر می‌شود و در همین زمینه بخشی از لوله های خط انتقال آن خریداری و به منطقه حمل شده است.

برای تامین آب سیرجان در کوتاه‌مدت شبکه آبرسانی به اتمام رسیده و طرح بلندمدت آن در دست مطالعه است.

در مورد شهرستان رفسنجان طرح‌بلندمدت تامین آب انجام شده و ساخت منابع آن در شرف اتمام است.

در مورد شهرستان بم، طرح اساسی تامین آبکه شامل احداث منبع ده‌هزار مترمکعبی و حفر ۴ حلقه چاه عمیق در سال جاری دردست اقدام است.

در شهر کرمان نیز اجرای طرح ده ساله تامین‌آب آغاز شده و تاکنون عملیات اجرایی احداث ده منبع در ۴ نقطه شهر به ظرفیت تقریبی ۱۱۴هزار مترمکعب آغاز شده است.

همچنین خطوط جمع‌آوری آب چاههای دشت حسین‌آباد، حفر و تجهیز دهحلقه چاه به پایان رسیده و ۴حلقه چاه نیز در سال گذشته دردشت جوبیاری‌حفر و تجهیز شده و کار حفر۴حلقه چاه دیگرنیز دردستور کار سازمان‌آب قرار دارد.

وی افزود: جمعا ۲۵۰میلیون تومان اعتبار به تامین‌آب آشامیدنی درشهر های‌مختلف استان‌اختصاص پیدا کرده است و در این رابطه امیدواریم‌مردم درمورد صرفه‌جویی در مصرف‌آب حداکثر همکاری را با ما بنمایند.

وی اضافه کرد: ظرف ۲سال آینده کار حفر چاه در دشت‌جویباری به پایان می‌رسد و در تکمیل پروژه ضربتی سال قبل مشکلی نداریم و در فروردین مامسال آینده به پایان می‌رسد.

★ **مشکل بیکاری جوانان کرمانی**

وی در مورد اجرای طرح های بزرگ صنعتی و کشاورزی در سطح استان کرمان و رفع مشکل اشتغال و بیکاری در این استان گفت: مساله اشتغال در استان کرمان یکی از مشکلات عمده جامعه ماست، مابطورکلی در بررسی هایی که داریم در دو رشته و در دو زمینه می‌توانیم فعالیت داشته باشیم و می‌توانیم مردم را به آن سمت هدایت نمائیم، یکی برای استفاده‌از دشت‌های حاصلخیز مناطق جنوبی استان کرمان‌و توسعه‌فعالیت‌های کشاورزی و دامپروری، که درحال‌حاضر باتوجه به اجرای پروژه های راهسازی در دشت رودبار و جازموریان بهره‌برداری از اراضی حاصلخیز آغازشده است.

همچنین اشتغال در بخش کشاورزی، دامپروری و صنایع کوچک وابسته به آن‌می‌تواند یکی‌از زمینه‌های بسیار مفید و سازنده برای اشتغال بیکاران باشد.

راه‌حل دوم، که برای حل مساله بیکاری وجود دارد، توسعه صنایع و بهره‌برداری از معادن کرمان است، مشکلاتی که در این راه وجود دارد، یکبخش مربوط به مشکلات اجتماعی است و یک بخش آن مشکلات اجرایی و محدودیت هایی است که ما داریم.

در بخش اول باید صادقانه به مردم بگوئیم که یکی از مسایل اساسی جامعه استان کرمان، مساله نداشتن فرهنگ کار و تلاش بیوقفه است و یا نبودن روحیه و مهاجرت در مردم، همچنین باتوجه‌به محدود بودن بودجه جاری دولت و اینکه دولت جمهوری اسلامی در کوتاه‌مدت قصد توسعه سیستم های‌اداری خودش را ندارد و بنابراین دارد کهبا امکانات‌موجود در ادارات خدمات بیشتری ارائه نماید.

همچنین محدودیت های بخش خدمات وبازرگانی توسعه بخش خدمات را ازبین برده و محدودیت‌منابع طبیعی در استان کرمان نیز با همه این مسایل خود مجموعه‌ای می‌شود از مشکلاتی که ضرورت ایجاد تحول در دیدگاههای مردم و برخورد آنان با مساله بیکاری را اجتناب‌ناپذیر می‌نماید ، به هرحال بیکاران باید بجای انتظار بیایند و در بخش های کشاورزی مشغول فعالیت شوند.

★ **چرخش کرمان به سمت صنعت**

استاندار کرمان افزود: در مورد توسعه صنعتو بهره‌برداری از معادن مشکلی که دراستان کرمان‌وجود دارد، این است که فرهنگ تولید صنعتی و یا فرهنگ بهره‌برداری از معادن در استان کرمان وجود ندارد.

وی افزود: استان‌کرمان تابحال استان‌کشاورزی بوده و اینک به دلیل محدودیت منابع آب باید بسمت صنعت و بهره‌برداری از معادن حرکت کند، البته این مساله احتیاج به زمان دارد.

ما الان در آستانه یک چرخش از کشاورزی به طرف صنعت هستیم متاسفانه تخصص نیزدر این‌استان به‌شدت کم است که در این زمینه امیدواریم توسعه مراکز آموزش فنی و حرفه‌ای و توجه جوانان به این رشته های فنی بتواند مثمرثمر باشد. ولی‌متاسفانه تا زمانیکه جوانان ما بجای رشته های فنی‌وهنرستانی به رشته های ادبیات و اقتصاد و تحصیلات دبیرستانی علاقه بیشتری نشان دهند، این مشکل همچنان وجود خواهد داشت.

★ **صنایع استان کرمان.**

استاندار کرمان به اتکاء صنعت کشور به نفت اشاره کرد و گفت: باتوجه به تمام محدودیت هایی که در کشور وجود دارد از لحاظ صنعت ، کرمان سهم خوبی را به خود اختصاص داده ، و مساله صنایع جنبی مس، طرح لاستیکسازی در سیرجان و کرمان ، طرح ایجاد کارخانه روغن‌نباتی و دهها طرح صنعتی دیگر اینها می‌تواند بخشی از نیاز های آینده استان‌را از نظر اشتغال تامین کند ودر کنارنقش مستقیم دولت، در پاره‌ای ازطرحهای تشکیل تعاونیهای بزرگ‌و مردمی ومجتمع های‌کشاورزی حرکت بسیار خوبی‌دراستان کرمان شروع شده است.

در این رابطه توسط بانک استان ، شرکتی بنام «کرمان ـ مشاوران» تاسیس شده تا این شرکت بتواندطرحهای مفید و مناسب صنعتی خاص استان ارائه کند .

وی افزود: در آینده نزدیک هیچ انسان‌فنی ومتخصصی در استان کرمان بیکار نخواهد بودو فقط جوانانی که تخصص لازم را کسب نکنند، جذب کار نمی‌شوند. و در اینجا از صاحبان صنعت وسرمایه می‌خواهیم که باتوجه به استقبال دولت از صنایع اقدام به طراحی و اجرای‌طرح های صنعتی درنقاط خشک استان بنمایند و منتظرارز دولتی‌هم نباشند ،زیرا اکنون‌وزارت صنایع به کلیه کسانیکه بتواند با ارز پایای نیاز های کارخانجات خودشان‌را برآورده سازند، موافقت‌اصولی می‌دهد...

گشت‌وگذاری در تنها پارك عمومی میبد

پارك شهر میبد؛ بامظلومانه در انتظار رسیدگی و مرمت است

... قسمت بالای تصویر گوشه‌ای از دیوار پارکشهر میبد را نشان می‌دهد که براثر برخورد کامیون فرو ریخته و هنوز به همان حال باقی مانده است .

تصویر پائین متعلق به کلخانه پارک میبد است که ظاهرا اثری از گلوگلدان در آن دیده نمی‌شود و شیشه‌های سقف آن نیز شکسته و به‌این حال نزار افتاده است.

میبد ـ خبرنگار اطلاعات : مژده رسید که پس از پنج سال قرار است که این روزها، ساختمان جدید کتابخانه عمومی میبد که اسناد و مدارک احداث آن در سال ۶۰ یعنی چهار سال پیش، با پیمانکار منعقد شده فتتاح گردد.

برای مشاهده عملکرد صبورانه پیمانکار و سایر دست‌اندرکاران، وارد پارك فلسطین شدم و پس‌ازبازدید از ساختمان کتابخانه که با مساحت ۳۵۰ مترمربع در گوشهٔ قنهای پارك و فضای سبز شهر میبد بنا شده،با خود گفتم بد نیست گشتی هم در پارك بزنم.

هنوز چند قدمی نرفته بودم که با تعجب این‌سوال در ذهنم آمد که شهرداری درجه پنج میبد با ۵۰ هزار نفر جمعیت، در احداث پارك و غیره ناتوان است، ولی چرادر نگهداری پارک موجود شهر نیز کوتاهی می‌کند ؟

اگر بتوانیم وضعیت پارك فلسطین میبد را در ذهن شما تصویر کنم ، بی‌شک نظرم را تائید خواهید کرد که زیاد بیراه نگفته‌ام!

این پارك با مساحت تقریبی ۹هزار مترمربع در تقاطع خیابان امام خمینی و سلمان فارسی یعنی مرکز شهرستان میبد واقع شده است.

برخی از مشخصات فعلی پارك مذکور عبارتند از: دیوار پارك براثر برخورد کامیون در دو محل خراب شده، به همین حال خراب رها شده وبراثر مرور زمان خراب‌تر هم می‌شود....

● از تعداد ۶۷ عدد چراغهای نصب شده برروی دیوار پارك ۱۷ عدد آنها شکسته تعدادی هم خاموشند و چراغهای داخل پارک نیز همین وضعیت را دارند .

● پیاده‌روهای موزائیك فرش داخل پارك فرسوده شده است.

● حوضهای آب‌نما، خالی از آب و پر ازآشغال می‌باشد و نورافکنهای آن شکسته و بعضا جمع‌آوری گردیده است.

● از پنج وسیله ورزشی مخصوص تفریحات‌سالم کودکان میبدی تنها یکی سالم باقی مانده است.

● گلخانه پارك با سقف شیشه‌های شکسته‌همچنان بلااستفاده رها شده است و از گلخانه فقط تامش را دارد.

● فروشگاه عمومی پارك به شرکت تعاونی کارکنان شهرداری تبدیل گردیده.

● از ۴دستگاه توالت عمومی مردانه،تنها دو دستگاه آن بایك‌دستشوئی کثیف قابل استفاده می‌باشد و توالت عمومی مردانه تبدیل به انبار شده.

● پارك فاقدتابلو بوده و کنار در ورودی، یك‌دکه خالی نصب شده.

حال ، فکر می‌کنم تا حدودی توانسته باشم تصویری از واقعیت پارك فلسطین میبد را در ذهن شما مجسم کرده باشم.

حال به این سئوال چه کسی باید پاسخ بدهد که: چرا از یك مرکز تفریح سالم و گردشگاه عمومی شهر به نحو مطلوبی نگهداری و مراقبت به عمل‌نمی‌آید؟ تا طبقات مختلف سنی اوقات فراغت خود را دراین محیط سالم بگذرانند؟ این سئوالی است که مسئولان شهر باید به آن‌پاسخ‌دهند.

برف سنگین مدارس کرمان و رفسنجان را تعطیل کرد

کرمان : ریزش برف و باران در اغلب شهرها و بخش‌های استان کرمان همزمان با آغاز دهه فجرموجبات شادی و خوشحالی کشاورزان و باغداران این خطه از میهن اسلامی‌مان را فراهم کرده است .

ریزش برف در شهرستان رفسنجان که از اولین ساعات بامداد پیروز آغاز شد و به حدود ۱۰سانتی‌متر رسید و تعطیلی مدارس ابتدائی و راهنمائی این شهر را بدنبال داشت .

همچنین به‌دلیل ریزش برف و نامساعد بودن وضع هوا در شهر کرمان و حومه از سوی اداره کل آموزش و پرورش استان کرمان عصر پیروز کودکستان‌ها و مدارس ابتدائی این شهر تعطیل اعلام شد .

گزارش خبرنگاران ما از شهرستانهای سیرجان، شهربابک ، بردسیر ، زرند ، بافت ، کهنوج ، بم وجیرفت نیز حاکیست طی دو ، سه روز اخیر مردم این شهرها نیز شاهد ریزش برف و باران دراین نقاط بوده‌اند .یکی از مسئولان اداره کل راه و ترابری استان کرمان اعلام کرد: با توجه به ریزش برف در گردنه «کفتوئیه» درمحور کرمان ـ بافت ، گردنه «خانه‌سرخ» در محور کرمان ـ سیرجان ،گردنه «دهبکری» در محور کرمان ـ جیرفت ، «گدار خراسانی» در محور کرمان ـ راور و محور سرچشمه ـ رفسنجان و «جوزم» ـ شهربابک ، عبور و مرور در این راهها به کندی صورت میگیرد . این اداره همچنین از رانندگانی که قصد عبور از این محورها و نقاط برفگیر استان کرمان را دارند، خواسته است‌ضمن تجهیز وسایط نقلیه خود به زنجیر چرخ ، وسائل‌ایمنی به‌همراه داشته باشند.

برگزاری مراسم باشکوه اولین روز «دهه‌فجر» در یزد

یزد : بمناسبت گرامیداشت یوم‌الله ۱۲ بهمن‌سالروز ورود امام امت به میهن و اولین روز از دهه فجر انقلاب اسلامی ، مراسم باشکوهی با حضور حضرت آیت‌الله خاتمی نماینده امام و امام جمعه یزد در مسجد حظیره برگزار شد .

بنابه‌گزارش رسیده در این مجلس باشکوه که‌استاندار یزد، معاونین استانداری ، مسئولان استان و جمعی از کارکنان ادارات و موسسات و ارگانها و نهادهای‌انقلاب اسلامی ، بازاریان ، اصناف و پرسنل نظامی و انتظامی و جمع کثیری از دیگر طبقات مردم شرکت‌داشتند،حضرت آیت‌الله خاتمی طی سخنانی ضمن تبریک و تهنیت فرا رسیدن ایام‌الله دهه فجر ، به تفصیل پیرامون اهمیت این دهه مبارک و دستاوردهای انقلاب اسلامی مطالبی بیان داشت .

وی با اشاره به نصرت‌های الهی و وحدت و یکپارچگی مردم مسلمان ایران‌در پیروزی انقلاب‌شکوهمند اسلامی به رهبری پیامبرگونه امام امت ، از مردم همیشه در صحنه خواست تا در مراسم بزرگداشت این ایام‌الله که مبداء پیروزی انقلاب اسلامی است ، فعالانه شرکت‌کنند.

این گزارش حاکیست بدین مناسبت در سایر شهرها و بخش‌های استان یزد مراسم و مجالس جشن برگزار شد .

امام جمعه موقت کرمان در آئین عبادی، سیاسی نماز جمعه گفت :

ارگان‌های برخاسته ازمتن انقلاب خدمات شایان توجهی انجام داده‌اند

کرمان : درآستانه هفتمین سالگرد پیروزی‌انقلاب اسلامی ایران و همزمان با بزرگداشت ایام مبارک (دهه فجر) آئینهای وحدت‌آفرین و دشمن شکن نماز جمعه به‌امامت ائمه جمعه وباشرکت گسترده امت حزب‌الله و همیشه درصحنه استان در میعادگاه‌های عاشقان الله برگزار شد ونمازگزاران برای سلامت و طول عمر امام امت وپیروزی نهائی سلحشوران اسلام درجبهه‌های نبرد دست بدعا برداشتند.

درکرمان نماز عظمت‌آفرین جمعه به‌امامت حجت‌الاسلام مصحفی امام جمعه موقت در مسجد جامع و باحضور مردم‌همیشه درصحنه وحزب‌الهی اقامه گردید ودرفاصله دونماز حجت‌الاسلام عبائی سرپرست دفتر تبلیغات اسلامی قم پیرامون بزرگداشت (دهه‌فجر) و دستاوردهای عظیم انقلاب اسلامی در ابعاد مختلف سخن گفت .

وی درقسمتی از سخنانش با اشاره به انتخاب شایسته حضرت آیت‌الله‌العظمی منتظری بعنوان‌قائم‌مقام رهبری پیرامون معیارهای انتخاب رهبری در اسلام سخن گفت . حجت‌الاسلام عبائی درادامه سخنانش‌از ایثارگریها و فداکاریها و انسجام مردم استان کرمان درهمه صحنه‌های انقلاب تجلیل نمود .

آنگاه امام جمعه موقت کرمان به ایراد خطبه‌های نماز پرداخت و در خطبه اول با اشاره به آیات ، روایات و احادیث دینی ضمن سفارش به تقوا بعنوان مهمترین و بهترین توشه و ذخیره آخرت پیرامون فلسفه بوجودآمدن انقلاب‌اسلامی ودستاوردهای‌عظیم انقلاب و همچنین امدادهای غیبی و توجهات خداوند تبارک و تعالی که شامل حال ملت ایران شده است سخن گفت .

حجت‌الاسلام مصحفی درادامه سخنان‌خود با اشاره به خدمات ارزنده نهادهای انقلاب اسلامی و نیروهای مسلح در زمینه‌های مختلف از ایثارگریها و فداکاری‌های رزمندگان پرتوان اسلام وارتش۲۰میلیونی یاد کرد و ازآنان قدردانی نمود .

امام جمعه موقت کرمان در خطبه دوم نماز ضمن برشمردن توطئه‌های بیگانگان درخدشه‌دار نمودن‌چهره انقلاب اسلامی به‌تشریح‌عملکرددولت‌جمهوری اسلامی در ۷سال گذشته پرداخت وبابیان این‌مطلب که‌از بعداز پیروزی انقلاب اسلامی ارگانهای‌برخاسته‌ازمتن انقلاب به‌همراه دیگر نهادها توانسته‌اند خدمات شایان توجهی به مستضعفان نمایند از مردم خداجوی استان کرمان خواست تا قدر این منزلت را بدانند.

وی بااشاره به فرارسیدن ایام مبارک دهه فجر لزوم شرکت همگان رادر مراسمی‌که دراین‌ایام ازسوی نهادها و ارگانهاتشکیل میباید مورد تاکید قرار داد ،

مدیران و مسئولان شبکه های بهداشتی استان‌یزد طی صدور قطعنامه‌ای اعلام کردند :

ائمه‌جمعه‌وجماعات‌وروحانیون باید‌ضرورت آموزش بهداشت‌اسلامی به‌مردم‌رامورد‌توجه قراردهند

یزد ـ خبرنگار اطلاعات: سمینار یکروزه مدیران شبکه‌ها و مسئولان واحدهای بهداشتی استان یزد با حضور حجت‌الاسلام بهجتی امام جمعه اردکان، مدیر عامل و سایر مسئولان بهداشت و درمان استان درمحل مرکز بهداشت شهرستان اردکان تشکیل شد.

این سمینار با سخنرانی حجت‌الاسلام بهجتی کار خود را آغاز کرد، امام جمعه اردکان در قسمتی از سخنان خود اظهار داشت: کلیه مسائل و مشکلات با همکاری و مساعدت یکدیگر و دورهم جمع شدن، ارائه طریق و بررسی نظرات‌ارائه شده حل وفصل می‌شود

وی افزود: من به اثرات تشکیل این سمینارها اعتقاد کامل دارم و اصل برگزاری این سمینارها را به فال‌نیک می‌گیرم و امیدوارم که‌این گردهمائیها تداوم داشته باشد.

سپس آقای دکتر پور هاشمی مدیر عامل بهداشت ودرمان استان، به‌ایراد سخن پرداخت ودرمورد سیستم کار شبکه‌های بهداشتی و نحوه استقرار کامل آن ، توضیحاتی داد . آنگاه معاونت بهداشتی سازمان طی سخنانی پیرامون مسائل بهداشت استان و به ویژه وضعیت خانه‌های بهداشت مطالبی را متذکر شد.

درادامه این سمینار تنی چند از دیگر مسئولان بهداشت و درمان استان یزد، مسائل و مشکلات خود را در رابطه با واحد مربوطه عنوان کردند و از طرف مدیر عامل و سایر مسئولان، به مشکلات آنان پاسخ داده شد.

در پایان قطعنامه‌ای در ۸ماده صادر شدکه ازطرف حاضرین در سمینار مورد تاکید قرار گرفت.

قطعنامه سمینار مذکور به شرح زیر است :

● ما شرکت کنندگان در سمینار ضمن تاکید بر اصلی بودن مساله بهداشتی، آمادگی خود و کارکنان تحت پوشش واحدهای بهداشتی ـ درمانی استان را برای ادامه نبرد بادشمن بعثی، صهیونیستی تاپیروزی کامل اعلام می‌داریم .

● باتوجه به اولویت بهداشت بر درمان، ما خواستار منظور داشتن‌این اولویت‌درتمام برنامه‌ریزیهای بهداشتی ـ درمانی استان می‌باشیم.

● با اعتقاد به تاثیر کار شبکه‌های بهداشتی ـ درمانی، خواهان گسترش هرچه بیشتر این سیستم از طریق تاسیس شبکه‌های نمونه استان می‌باشیم.

● با توجه به اهمیت آموزش بهداشت به کلیه طبقات جامعه در جهت ارتقاء امر بهداشت، آشنا کردن ائمه جمعه و روحانیت محترم و کلیه مسئولان استان با سیاستها و اولویت‌های بهداشتی و تاسیس شبکه‌های بهداشتی ـ درمانی مورد توجه بیشتر قرار گیرد .

● بمنظور ارتقاء بهداشت و گسترش شبکه‌ها و بهبود کیفیت خدمات بهداشتی ـ درمانی ، بازآموزی کلیه کارکنان بهداشتی ـ درمانی در رده‌های مختلف ضروری می‌باشد .

● از ائمه محترم جمعه و جماعات و روحانیت معظم بعنوان مبلغان اصلی و اصیل مکتب حیاتبخش‌اسلام می‌خواهیم تا در امر آموزش بهداشت اسلامی به مردم استان ، توجه بیشتری مبذول دارند .

● بمنظور آشنا کردن کلیه مسئولان ادارات با سیاست‌ها و اولویت‌های بهداشتی ـ درمانی و مسائل و مشکلات مربوطه ، پیشنهاد می‌شود سمیناری از کلیه مسئولان استان برگزار گردد .

● با توجه به لزوم بالا بردن پوشش بهداشت خانواده و انجام واکسیناسیون ، منطقه‌بندی شهرها و توجه بیشتر به امر پیگیری ، مورد درخواست می‌باشد .

بعضی از سرمایه‌داران فراری یزد قصد بازپس گرفتن اموال خود را داشتند اما پایداری دادگاهها مانع این مساله شد

... حجت‌الاسلام ناصری حاکم‌شرع دادسرای انقلاب اسلامی یزد: مساله احتکار و گرانفروشی در یزد حل شده است.

یزد ـ خبرنگار اطلاعات: حجت‌الاسلام ناصری حاکم‌شرع دادسرای انقلاب اسلامی یزد طی گفتگوئی مسائل مهم قضائی استان یزد را با خبرنگار اطلاعات درمیان گذاشت.

در این گفتگو مسائلی از قبیل: شرایط قاضی ، نقش دادگاهها و دادسرا های انقلاب در اجرای قوانین اسلامی، مساله فرقه‌ضاله بهائیت، مقابله با سرمایه‌داران فراری و مبارزه با سوداگران مرگ و موادمخدر مطرح شد که ذیلا بنظر گرامیتان می‌رسد:

حجت‌الاسلام ناصری ابتدا اظهار داشت:
اولا در مورد کار قضا و قضاوت در اسلام باید گفت که این وظیفه بسیار خطیر است ویکی ازمهمترین و بهترین وظیفه‌ها در اسلام است که اصل حرکت در جامعه را تضمین می‌کند و حاکمیت اسلام را در جامعه ثابت و محکم نگه می‌دارد و بایه عبارت دیگر نابسامانی‌های جامعه و اجتماع را، قضاوت و اجرای احکام قضائی است که تضمین می‌کند، لذا رکن اساسی در اسلام مساله قضاوت است و قاضی بودن شرایط زیادی دارد که خود اهمیت آنرا نشان می‌دهد و قاضی است که می‌تواند مسائل و مشکلات مردم را حل و فصل کند.
در این رابطه در اسلام قاضی باید مسائل را عمیقا بررسی نموده و مدعی و منکر را تشخیص بدهد، و مسائل ادعا شده را تحقیق نماید و نسبت به حفظ حقوق مظلومین با واقع‌گرائی و قضاوت عادلانه اقدام کند.
وی ادامه داد: البته در گذشته درتمام دنیا قضاوت تنها به منظور تشکیل پرونده بوده و زیاد در فکر آن نبوده و نیستند که مشکلی و گره‌ای را از کار کسی و یا مظلومی باز کنند و فقط اگر مسائل ظاهری و ساختن پرونده کامل بود، ازنظر قضائی مساله را تمام شده تلقی می‌کنند، در حالیکه در قضاوت منظور اصلی حل خصومت است نه پرونده‌سازی و منظم کردن پرونده‌ها.

حاکم شرع دادسرای انقلاب اسلامی یزد سپس اظهار داشت: باید اذعان کرد که نقش دادگاههای و دادسرا های انقلاب اسلامی بطور کلی رعایت همین معنی بوده و بسیار هم موفق بوده‌اند و آنها نگهبانان و نگهداران انقلاب و مهارکننده حرکات ضدانقلاب می‌باشند و مسلما اهمیت کار و موفقیت آنها کاملا واضح و روشن است.

★ اجرای قوانین اسلامی

وی افزود: در مورد بستگی آنها باید اظهار نمود که دادگاهها و دادسراهای انقلاب ، دو واحدی هستند که زیرنظر شورای عالی قضائی کار می‌کنند و اجرای قوانین اسلامی را به‌عهده دارند و وظایفشان مشخص است، ازجمله رسیدگی به امور سیاسی کشور، مسائل ضدانقلاب، مسائل امنیتی، موادمخدر، گرانفروشی ، احتکار و غیره، البته مسائلی که قبلا به عهده دادگاهها و دادسرا های انقلاب بوده براساس تصویب مجلس شورای اسلامی در صلاحیت این دو واحد نیست و به عهده دادگاههای عمومی و کیفری واگذار شده‌است.
حجت‌الاسلام ناصری آنگاه در ادامه صحبتهای خود اظهار داشت: در مورد مسائل مهم این حوزه ، یکی مساله فعالیت فرقه ضاله بهائیت بوده است که آنها در این استان رخنه نموده و دستورانی داشته‌اند و در طی چندین سال به‌فکر تصرف باغها و زمین‌های استان بوده و اینها جاسوسهائی هستند که گزارش‌های خود را به اسرائیل و دولت صهیونیست ردمی‌کردند و مرکز کارشان آنجا بوده و موظف بوده‌اند که از گوشه وکنار مملکت و در همه‌جا، اطلاعات مختلفو گوناگون نظامی ، غیرنظامی ، سیاسی و وقایع راسریعا گزارش نمایند و مبلغی پول هم در مدت زمان معینی به مرکزشان اسرائیل بفرستند.

وی اضافه کرد: بنابراین به‌حکم دولت جمهوری اسلامی همه باید هوشیار و بیدار باشیم و آنها را در هرکجا بوده و هستند شناسائی و از جمع خود خارج و طرد نمائیم، زیرا در جامعه اسلامی جائی برای آنها وجود ندارد و برحسب پرونده‌ها، گزارشها و اقرار‌هائی که ما داریم، مشخص است که‌این فرقه و افرادش در ارتباط با مسائل جاسوسی وتقویت دشمن بوده‌اند، هرچند که ادعا می‌کنند در سیاست دخالت نمی‌کنند.
حاکم‌شرع دادسرای انقلاب اسلامی یزد ادامه‌داد: اما برنامه های اصلی آنها براندازی حکومت های مردمی است که بطور آشکار از صحبتهایشان برداشت می‌شود و اعمال آنها که انجام داده ویا می‌دهند ،در حکم محارب است و حکم محارب نیز در اسلام مشخص است و مسلما مردم شهیدپرور ما هیچگاه اجازه نداده و نخواهند داد که چنین افرادی در جامعه اسلامی نفوذ کنند و یا مرکز و جائی داشته باشند و اصلا مطرود هستند.

وی اضافه کرد: اینکه آمریکاو ایادیش جوسازی نموده و ادعا های پوچ و بی‌اساسی را می‌نمایند، باید اظهار داشت: که اولا آنها حق دخالت در امور داخلی میهن اسلامیمان را ندارند و ثانیا دفاع آنها در حقیقت دفاع از جاسوسان خودشان است و این دفاع و حمایت آنها این مطلب را روشن می‌کند که افراد بهائی واقعا قصد جاسوسی و خرابکاری را داشته و در این استان هم با توجه به برنامه‌ریزی‌هائی که داشته‌اند ، سعی در اشغال مراکز حساس نموده و به جاسوسی پرداخته‌اند و در این رابطه عده‌ای از آنها فراری شده و بعضی از آنان هم به‌سزای اعمال خود رسیده‌اند و عده‌ای هم که به نظر و عقیده ما جاسوس بوده‌اند ، ولی عملی از آنها مشاهده نشده فعلا آزاد بوده و در جامعه زندگی می‌کنند و جمهوری اسلامی ایران با آنها کاری ندارد ولی اگر احساس شود که خیال خطا دارند با آنان رفتار قانونی خواهد شد ، چون ما دقیقا حساس هستیم

★ مقابله با سرمایه‌داران فراری

حجت‌الاسلام ناصری سپس درمورد پایداری دادگاهها درمقابله با سرمایه‌داران فراری گفت : درمورد طاغوتیان فراری و مصادره اموال آنان در این استان که در تهران و استان‌های دیگر انجام گرفته و ادامه دارد ، دراستان یزد درهمان اوایل انقلاب دررابطه با طاغوتیان با قاطعیت برخورد شده و اموالشان مصادره‌گردیده و البته این اقدام با توجه به‌موازین شرعی و قانونی انجام‌گرفته وکسی ـ نتوانسته است روی این کار اعتراضی بکند واگر بعضی باتوسل به‌افرادی و اشاعه شایعات ویا جوسازیها سعی کرده بودند که برگردند و اموال مردم راکه از آنها گرفته شده‌پس بگیرند با پایداری دادگاهها وتوجیه‌وتوضیح مسئولین و گویابودن پرونده‌هایشان دیگر ،جرات پیشروی بیشتر نداشته‌اند ودر مورد مساله طاغوتیان فراری که خیال مراجعت و تقاضای برگرداندن اموال مصادره شده را داشته باشند ،در استان یزد نمونه‌ای وجودندارد و مشکلی از این جهت نداریم .

حاکم شرع دادسرای انقلاب اسلامی یزد آنگاه گفت: بطور کلی مقداری اموال در توقیف داریم و یا مقداری از اموال هم طبق موازین شرعی و مشخص اسلامی رفتار شده‌است و اما در خصوص کارخانجاتی که مصادره گردیده ، خوشبختانه با وضع چشمگیری مشغول کار هستند و در دست بنیاد مستضعفان استان یزد می‌باشد وهیچگونه حیفومیل در آنها نمی‌باشد بلکه این واحدهای تولیدی وصنعتی با سوددهی کامل به نفع مردم مستضعف ومحروم کار می‌کنند و حساب وکتاب‌های آن‌ها گویاو مشهود است.

★ مبارزه با مواد مخدر

حجت‌الاسلام ناصری در مورد مبارزه‌با سوداگران مرگ و مواد مخدر و احتکار و گرانفروشی در سطح استان یزد اظهار داشت: چون یزد بین استانهای سیستان و بلوچستان و کرمان وخراسان و فارس و اصفهان قرار دارد و تقریبا کلوگاه و نقطه حساس بین چند استان مرکزی وشرقی کشور حساب می‌شود، رفت وآمدهای افراد مشکوک و قاچاقچی که‌همان سوداگران مرگ هستند در آن زیاد است وبیشتر پرونده دادگاهها متاسفانه مربوط می‌شود به مواد مخدر که مقدار زیادی از وقت دادگاههای ما گرفته می‌شود.

وی در پایان اضافه کرد: آمار نشان می‌دهد مقدار قابل توجهی از مواد مخدر به وسیله ماموربن مبارزه‌با موادمخدر اعم از کمیته، پاسداران، مرزداران، ژاندارمری و شهربانی دراین استان کشف و عده‌ای از زندانیان ما را از این قبیل و ابستگان‌به مواد مخدر و قاچاقچیان حرفه‌ای تشکیل می‌دهند. ضمنا مساله احتکار و گرانفروشی در یزد حل شده است و کمتر نمونه‌ای دراین رابطه مشاهده می‌شود و خود اصناف و کسبه بالایمان یزد توجه دارند وبه‌علاوه در مواردی که مشاهده شده، با قاطعیت برخورد گردیده و درمورد آنها اقدام لازم به‌عمل آمده است. اصناف یزد دراین برهه از زمان، بیشتر باید به وضع زندگی مردم محروم توجه کنند وبه‌نحوی رفتار نمایند تا به طبقه مستضعف جامعه فشار زندگی وارد نشود...

حبهه و مردم

بقیه‌از صفحه اول

مردم یزد توسط ستاد پشتیبانی جنگ جهاد، بوسیله ۶۳ دستگاه کامیون به مناطق جنوب وغرب ارسال گردید.

این کمکها عبارت بود از : میوه ۵۸ هزار کیلو خواربارونان ۱۵ هزار کیلو ،خشکبار ۴۴۰ کیلو،آبلیمو وشربت ۲۷۶ بطری ،لوازم غذاخوری ۴هزار و ۶۲۸ عدد ، تانکر آب ۵عدد ، فانوس وچراغ خوراکپزی ۱۴۷ عدد ، لباس ۸۳۰ دست ، کفش وچکمه ۱۲۱جفت، پتو ووسائل خواب یکهزار و ۹۳۰ عدد ،لوازم بهداشتی ودارو ۱۰ کارتن ،مواد پاك کننده بهداشتی ۳۴ کارتن، ماشین آلات سنگین ۲۲ دستگاه ،وسائل وابزار ساختمانی ۴۴۸ عدد، موزائیك ۷۸۰ متر مربع ،مصالح ساختمانی ۲۱۶ تن ،گونی خالی ۲هزار عدد، زینت‌آلات طلا ۶ قطعه ، وجه‌نقد ۲ میلیون و ۹۸۶ هزار ریال، لوازم التحریر ۳ هزار و ۳۰۱ عدد ،کمبوت وکنسرو ۱۰ هزار و ۷۵۲ عدد ، ظرف آب ۲۰ لیتری ۵۰ عدد، وسائل برق کشی ۷۴۱ عدد، سیم یکهزار و ۲۰۰کیلو، گوسفند ۷۰ رأس ،گاو ۱۱ رأس ،شیرینی ۵۵۰کیلو، یاطری ۶ هزار و ۹۰۰ عدد ، قرص‌نان ۷ هزار و ۴۰۰ کیلو ، حلوا ارده ده هزار و۶۶۰ کیلو ، قند ،شکرو نبات ۲هزار و ۵۱۰ کیلو ، لبنیات ۲ هزار و ۲۳۰ کیلو ، فیلم ۶۰۰ حلقه ، موتور قایق ۷دستگاه ،موتور جوش یکدستگاه ، قایق‌کش یکعدد، سیلندر قایق ۲ عدد ،آبگرمکن و یخدان ۲دستگاه ،تحرکن یکدستگاه، ماشین سیب خوردکن یکدستگاه ، ماشین آصلاح ۱۰ عدد ومقادیری از ملزومات جبهه‌ها.

★ کمک‌های نقدی دانش‌آموزان رفسنجان

کرمان: همزمان باگرامیداشت ایام‌الله مبارك‌دهه‌فجر کمکهای مردم ایثارگر سراسر استان کرمان به جبهه‌های نبرد ابعاد گسترده‌ای یافته است.
در این رابطه از سوی دانش آموزان دبستانهای میثم وشهیدحسن توکلی کرمان مبلغ ۲۸ هزار ریال، دانش آموزان مدارس راهنمائی استقلال بردسیروایثار لاله‌زار جمعا مبلغ ۴۰ هزار ریال به حسابهای ویژه واریز شد.
همچنین در شهرستان رفسنجان توسط دانش ـ آموزان دبیرستان های شریعتی ، شهید انصاری هدی‌ـ آباد، مدارس راهنمائی شهید باهنر، هجرت، لطف‌آباد، نعیم‌زاده جمعه‌آباد ،۱۷ شهریور سرچشمه ،شهیدداشرفی ابوترخان ، ابوذر شهید اشرفی ودبستانهای زهرا ، معصومه سرچشمه جمعا مبلغ ۱۶۰ هزار ریال وجه‌نقد، تعدادی لباس ، چراغ‌نوه ، بحاری ، لباس‌زمستانی و مواد مورد نیاز جبهه تحویل ستادهای کمك رسانی قدس لاهیجان ، کیستی آباد کشاورزیه، عباس آباد و شد.

★ مردم یزد و صف به صف به جبهه

یزد ـ خبرنگار اطلاعات:
در ادامه اهدای کمک از سوی مردم ایثارگر و همیشه در صحنه یزد، طی یکماه گذشته جمعا مبلغ ۱۰ میلیون و ۸۴۶ هزار ریال به اضافه ۳۵ قطعه ساعت آلات طلا بوسیله مردم یزد برای ارسال به جبهه های جنگ تحمیلی اختصاص یافت.

★ کمکهای نقدی دانش‌آموزان دبیرستانهای رزمندگان

کرمان: ازسال کمکهای مردم همیشه در صحنه شهرها ، بخصوص روستاهای استان کرمان به جبهه‌های نبرد وجهت پارسازی مناطق جنگی کشور همچنان ادامه دارد . در این رابطه از سوی دانش‌آموزان دبیرستانهای مبلغ ۴۵۰ هزار ریال واز طرف یکی از کارکنان اداره کل صندوق قرض‌الحسنه مبلغ ۱۰ هزار ریال بحسابهای ویژه‌واریز شد.

همچنین توسط سواد آموزان کلاسهای نهضت سواد آموزی روستاهای صادق آباد، شهرآباد، فیض‌آباد، نعیم‌آباد، اسمعیل آبادنوق، علی‌آباد شهید وحسن‌آباد قدس‌نوغیه، کرنه، کبوترخان وفخرآباد جمعا مبلغ ۴۹ هزار ریال وجه نقد ومقداری کالای مورد نیاز به این مراکز الهی وانسانی اختصاص یافت.

★ ارسال بیش از یک تن حلوای شکری ازیزد

یزد: طی هفته گذشته توسط ۲۲ دستگاه کامیون هدایای اهالی استان یزدشامل ۸۰۰ کیلوتان خشك ، ۲ تن آرد و ۲۰۰ کیلو حلوای شکری ، ۴۱۰ کیلو چای، ۶۴۰ کیلو آنار ، ۵۰ کیلو رب‌انار ، یکهزار قوطی کنسرو ، ۵۰۰ کیلو ترشی ،۵۶رأس گوسفند ۱۱رأس گاو ، ۱۲۰هزار قالب آجر و مقدار زیادی وسائل‌دیگر جبهه‌ها ارسال شد.

★ اهداء کمک نقدی از سوی کارکنان اداره پست یزد

یزد ـ خبرنگار اطلاعات:
از سوی کارکنان اداره کل پست استان یزدمبلغ ۴ هزار ریال وجه‌نقد طی دی‌ماه سال‌جاری جهت کمك به جبهه‌های جنگ تحمیلی اختصاص یافت.

برنامه کامل مراسم گرامیداشت «دهه‌فجر» در استان یزد اعلام شد

یزد ـ خبرنگار اطلاعات :
همزمان با فرارسیدن گرامیداشت ایام دهه فجر برادر سید محمد دعائی سرپرست ستاد برگزاری مراسم « دهه‌فجر» در استان یزد برنامه کامل مراسم این دهه را اعلام کرد .

برنامه های اعلام شده به شرح زیر است :

● روز شنبه ۱۲ بهمن : موتور سواران از مقر سپاه پاسداران انقلاب اسلامی به طرف مسجدحظیره حرکت‌کردند و سپس نماز جماعت در مسجد خطیرمیه‌امامت آیت‌الله‌خاتمی اقامه شد و نماینده امام امت در یزد برای حضار سخنرانی کرد و طی آن جایگاه جمهوری اسلامی ایران را در بهنه گیتی برای حاضرین تشریح نمود .

● روز یکشنبه ۱۳ بهمن : ائمه جمعه و جماعات و روحانیون استان یزد با آیت‌الله خاتمی دیدار و گفتگوکردند. در این دیدار وظایف خطیر و سنگین روحانیون متعهد در نظام جمهوری اسلامی تشریح گردید .

● دوشنبه ۱۴ بهمن : مسابقات حفظ سوره والفجر توسط کودکان زیر شش سال مکتب‌خانه ها در سطح استان یزد برگزار شد .

● سه‌شنبه ۱۵ بهمن : گردهمائی خواهران درحسنیه ـ آقا ، و نماز وحدت نیرو های مسلح که در مسجدحظیره اقامه شد .

● چهارشنبه ۱۶ بهمن : گردهمائی کارگران درمسجد حظیره وسخنرانی کی از شخصیت های استان پیرامون «دهه فجر»

● پنجشنبه ۱۷ بهمن : مراسم تجلیل از شهداء دهلد برین ، که مردم هر محل ، ضمن همراهی باخانواده های معظم شهدا ، اسراء ، مفقودین و جانبازان دراین‌مراسم‌حضور می‌یابند .

● جمعه ۱۸ بهمن : شرکت در مراسم پرشکوه نماز جمعه و اجرای مراسم چشنواره فرهنگی و ورزشی در سالن « شهید صدوقی» .

● شنبه ۱۹ بهمن : گردهمائی گروهی از دانشجویان و دانش آموزان .

● یکشنبه ۲۰ بهمن : اجرای مانور فجر ، متشکل از نیرو های بسیج استان یزد .

● دوشنبه ۲۱ بهمن : گردهمائی اعضای نهاد های انقلابی و ادارات وبرگزاری‌نماز وحدت در مسجدحظیره

● سه‌شنبه ۲۲ بهمن : راهپیمائی از مسجدحظیره بطرف میدان آزادی و اجرای مراسم ویژه در میدان آزادی واعزام کاروان هدایای مردم استان به جبهه های نبرد .

برادر سید محمد دعائی سرپرست ستاد برگزاری‌مراسم «دهه فجر» در استان یزد ، آنگاه به برپائی نمایشگاه آثار هنرمندان اشاره کرد و اظهار داشت :

علاوه براین برنامه ها ، در ایام الله «دهه فجر»،نمایشگاه آثار هنری هنرمندان در خانه هنر یزد طبق برنامه خاصی به معرض بازدید خواهران و برادران گذارده میشود .

وی ادامه داد : در همین محل برنامه تئاتر وسرود نیز اجرا میشود که این دوبرنامه بوسیله امور تربیتی‌اداره کل آموزش و پرورش استان یزد آماده شده‌است .

برادر سید محمد دعائی سپس در رابطه با مجتمع‌هنری فجر گفت : ضمنا در همین مدت مجتمع هنری فجر درتالار هنر بوسیله اداره ارشاد اسلامی استان یزد در معرض‌بازدید مردم قرار میگیرد .

یادداشت هفته

بقیه‌از صفحه اول

در انتظار و اضطراب بسربرده تابه این میزان درآمد برسد و این تازه در صورتی است که آفتی مانند گرما و سرما به محصول گزند نرساند. در حالیکه در شهر متصور است که بانك یا دو معامله در ماه البته ازطریق نامشروع رقمی حتی بیش از مبلغ فوق درآمد حاصل شود و این از خصوصیات شهر سیرجان شده که بعضی‌ها رند و زرنگ می توانند بورنج، گنج تحصیل نمایند مشروط برآنکه ترسی از خدا نداشته باشند و چون فرهنگ مردم پائین است برخی متاسفانه به چنین تنگی تن درمیدهند و آنچه که به این امر دامن زده است واقع شدن این شهر در چهارراه ارتباطی چند استان مهم و بزرگ در شرق کشور میباشد.

بطوریکه میدانیم راههای بندرعباس به تهران و شیراز، اصفهان، یزد و کرمان از شهر سیرجان میگذرد و راه دیگر راه زاهدان و جیرفت است که از این‌منطقه میگذرد و این امر عاملی موثر برای مرتبط شدن قاچاقچیان و حرامخواران است. بااین ترتیب شهر سیرجان رشد بی‌رویه‌ای کرده بطوریکه بیشتر روستا‌های اطراف در حال وصل شدن به شهر هستند و این امر مشکلات زیادی را برای شهر سیرجان ایجاد نموده است.

بطورمثال هم‌اکنون شهر سیرجان باکمبود مدرسه و دبیرستان روبروست و خیلی مشکلات و کمبودهای دیگر نیز دارد و برای بازداشتن مردم از مهاجرت به سیرجان بنظر میرسد که دیگر نه تبلیغ اثر دارد و نه تشویق و جایزه و بهرحال برای مبارزه با این وضع بهترین راه چاره در درجه نخست آن است که‌مسئولین جلوی درآمدهای نامشروع را با قاطعیت بگیرند و با تمام قدرت مانع رشد مشاغل آنچنانی گردیده به محو آثار زیانباری که‌میراثراین مشاغل بوجود می آیدبگیرند.

با این راه‌حل خواهیم دید که هیچ روستائی کشاورز یا دامداری روستای خود رادیگر ترك‌نخواهد کرد . راه حل دیگر به مساله کشاورزی برمیگردد. همگان میدانند که‌تنها راه رهائی ما از سلطه بیگانگان اعم از شرقی و غربی این است که در همه زمینه‌ها خودکفا باشیم و مخصوصا این امر در کشاورزی و دامداری الزامی است و باید اصل درآمد ما در آتیه انشاءالله از طریق کشاورزی و دامداری باشد و این درآمد باید بحدی باشد که سرمایه‌ای برای کارهای صنعتی به کشور برگرداند. این وقتی ممکن است که روستاها بااجرای برنامه‌های عمرانی زیربنائی متحول و احیاء شود و درنتیجه کشاورزی و دامداری زنده گردد و کشاورز دامدار بجای فروش ماشین،اجناس لوکس خارجی، سیگار و خصوصا مواد مخدر به کار شریف کشاورزی و دامداری بپردازند و باین مهم باتوجه به حاصلخیزبودن خاك منطقه و باتوجه بیش از پیش مسئولین نسبت به‌امر کشاورزی این خطه مسیر و امکان‌پذیر خواهد بود و در اینصورت نه تنها جلوی مهاجرت‌روستائیان به سیرجان‌گرفته خواهدشد، بلکه زمینه‌ای فراهم میاید تا عناصر فاسد از راهی که درپیش گرفته‌اند بازآیند و بایه ترتیبی دیگر محو شوند. بنابراین راه از میان بردن مشاغل مضر فقط احیای کار کشاورزی است.

«سیرجان ـ خبرنگار اطلاعات»

نوبت سوم

آگهی حصر وراثت

آقای یداله شیوپاری فرزند میرزارحمت درخواست حصر وراثت به دادگاه عمومی میانه تقدیم داشته به شماره ۱۰۴۸ ـ ۶۴ مدنی ثبت و چنین توضیح داده که آقای میرزارحمت‌الله شیوپاری در تاریخ ۱۳۳۳ر۸ر۷ در میانه فوت کرده وراث حین‌الفوت آنمرحوم عبارت از یدالله شیوپاری ـ حضرتقلی شیوپاری ـ قربانعلی شیوپاری ـ محمدآقا شیوپاری ـ مزیزه شیوپاری ـ حدیقه شیوپاری ـ لطیفه شیوپاری اولاد متوفی فیراز نامبردگان ورثه دیگری ندارد مراتب سمپار متوالی ماهی یک مرتبه آگهی می‌شود تا هرکسی اعتراضی دارد و یا وصیتنامه از متوفی نزد کسی باشد ظرف مهلت مقرر به دادگاه اعلام دارد در غیر اینصورت گواهینامه حصر وراثت صادر به متقاضی تسلیم خواهد شد جز وصیتنامه رسمی و سری از درجه اعتبار ساقط و بلااثر خواهد بود .

مالف ـ ۲۶۱۹

رئیس دادگاه عمومی شهرستان میانه ـ رستمی

بنگاه‌سین‌های کشاورزی آموزشگاه جهاد سازندگی کرمان فارغ‌التحصیل شدند

کرمان ـ خبرنگار اطلاعات:
اولین سری دانشجویان دوره کاردانی امورزراعی آموزشگاه جهاد استان کرمان طی مراسمی فارغ‌التحصیل شدند . در این دوره ۲۴ نفر از دانشجویان معرفی شده از استان‌های کرمان ، کهکیلویه و بویراحمد، فارس و خوزستان با گذراندن ۷۶ واحد درسی بعنوان (تکنیسین کشاورزی) مشغول کار میشوند .

مراسم جشن فارغ‌التحصیلی این برادران باحضور مسئولین ، اساتید ، دانشجویان و اعضای جهاد استان کرمان در محل روابط عمومی جهاد سازندگی استان کرمان تشکیل شد ، و پس از گزارش وضعیت درسی و دوره‌های مختلف آموزشی جهاد به دانشجویان ممتاز و نفرات اول تا سوم جوائزی اهداء شد .

طرح مشکلات ورزشکاران میبدی در جلسه شورای اداری بخش

میبد ـ خبرنگار اطلاعات ـ جلسه شورای اداری‌بخش میبد باحضور حجت‌الاسلام‌روحانی امام جمعه موقت‌میبد، برادر انصاری بخشدار ودیگر مسئولین ادارات دولتی و نهادهای انقلابی تشکیل شد .

دراین جلسه ابتدابخشدار میبد مطالبی درخصوص برنامه‌های ایام (دهه فجر) ایرادکرد.سپس حجت‌الاسلام روحانی درخصوص فواید اینگونه جلسات ومضارخود‌ـ محوری، فردگرائی وجدائی ازکارهای تیمی‌مطالبی ایراد نمود ونهایتا مقرر گردیدکه حتی‌المقدور سعی‌شودجلسات شورای اداری مرتبا تشکیل شود. پس از آن سرپرست اداره برق میبد مشکلات آن اداره را بیان داشت ومقرر شد پی‌گیری وحتی‌الامکان مشکلات موجود حل‌شود .

سپس برادر بنابور سرپرست تربیت‌بدنی میبد به خواست‌های ورزشکاران میبدی، مشکلات این اداره و مساله نبود استخر شنا جهت ورزشکاران این‌رشته‌اشاره کرد وضمن آن گفت: عدم ایجاد استخر در حال حاضر بدلیل نداشتن زمین است .

دراین جلسه نماینده بنیاد شهید درمورد نیروی‌انسانی ادارات مطالبی ایراد ودرخواست کرد که کلیه ادارات باتوجه به تصویب نمایندگان مجلس شورای اسلامی‌و بخشنامه نخست‌وزیری نیروی انسانی خودرا از میان جانبازان انتخاب نمایند.

سرپرست دفتر پست میبد نیز درمورد نیاز این‌دفتر به‌زمین ومسایل دیگر ازجمله تبدیل دفتر پست به اداره پست میبد ودفتر پست بفروشه مطالبی مطرح نمود.

سپس برادر انصاری بخشدار میبد از اداره اوقاف خواست که حتی‌الامکان مشکل ادارات در رابطه بامساله نیاز به‌زمین را حل نماید. وی همچنین درمورد مشکلات اداره ثبت احوال میبد مطالبی ایراد کرد .

در پایان این جلسه در مورد اقداماتی که توسط دفتر امام جمعه ومسئول گزینش ثبت احوال کل کشور درتهران انجام شده صحبت وقرار شد که مساله تارفع کلیه مشکلات پیگیری شود .

پرداخت وام به کشاورزان میبد

میبد ـ خبرنگار اطلاعات: بانك کشاورزی میبد در ۹ ماهه گذشته سال جاری تعداد ۱۳۴۱ فقره تسهیلات اعتباری در قالب عقود اسلامی جهت مصارف آموززراعی، باغداری، دامداری و طیورداری به کشاورزان واجد شرایط جمعا به مبلغ ۲۹۸ میلیون و ۸۵۷ هزارو۹۳۰ ریال پرداخت کرد. علاوه‌بر آن، این بانك مبلغ یکصد میلیون ریال نیز بابت خشکسالی واجرای طرحهای گسترش دامداری به اهالی ندوشن پرداخت نموده‌است.

ضمنا لازم به یادآوری است که بانك کشاورزی میبد درهمین مدت مبلغ ۳میلیارد و ۷۱ میلیون و ۸۲۴هزارو ۲۰۸ ریال بابت اقساط وامهای پرداختی وصولی داشته ست.

نوبت دوم

آگهی حصر وراثت

آقای علیمراد گیوکی فرزندنادعلی ساکن‌بروجرد خیابان دکترفاطمی دادخواستی بخواسته حصروراثت به شماره ۶۸ر۶۴ صلح به این دادگاه تقدیم و توضیح داده که مرحوم همدم شهرت رشته شناسنامه شماره ۳۴۳ صادره از حوزه یکثبت احوال بروجرددرتاریخ ۶۱ر۸ر۶ در بروجرد محل اقامت دائمی خود فوت نموده و ورثه حین‌الفوتش عبارتند :

۱ـ علی‌مراد گیوکی بشناسنامه شماره ۱۷صادره از حوزه ۷ ثبت احوال بروجرد (شوهر)
۲ـ علی اکبر گیوکی به شناسنامه شماره ۶۷۳ صادره از حوزه ۴ ثبت احوال خرمشهر
۳ـ محمد مهدی گیوکی بشناسنامه شماره ۰ موالید صادره از حوزه ۴ ثبت احوال خرمشهر
۴ـ فریدون گیوکی بشناسنامه شماره ۳۹صادره از حوزه یک ثبت احوال خرمشهر
۵ـ محمدحسین‌گیوکی بشناسنامه ۱۸۳۴۱صادره از حوزه یک ثبت احوال خرمشهر (پسران)
۶ـ فاطمه گیوکی بشناسنامه شماره ۱۸۳۴۰ صادره از حوزه یک ثبت‌احوال خرمشهر
۷ـ اعظم گیوکی بشناسنامه شماره ۴۸۲۰صادره از حوزه ۴ ثبت احوال خرمشهر
۸ـ احترام گیوکی بشناسنامه شماره ۱۱۹صادره از حوزه ۲ ثبت احوال خرمشهر (دختران)

پس از وصول دادخواست و ثبت آن بشماره فوق و انجام تشریفات قانونی اینک سه نوبت بی‌درپی ماهی یکمرتبه آگهی میشود هرکس اعتراضی دارد و یا وصیتنامه‌ای از متوفی نزد او باشد از تاریخ نشر اولین آگهی ظرف سه‌ماه بدادگاه تقدیم دارد والا گواهی صادر و هر وصیتنامه‌ای جز رسمی و سری که بعد از این موعد ابراز شود از درجه اعتبار ساقط و بلااثر خواهد بود.

رئیس دادگاه صلح بروجرد ـ قبادی
آ ـ ش ۶۰۶۷

برگزاری جشن سنتی سده در «بداغ آباد» کرمان

کرمان : ازسوی انجمن زرتشتیان کرمان جشن سنتی سده در محل باغچه «بداغ‌آباد» برگزار شد.

دراین مراسم که جمعی‌از اقشار مردم وزرتشتیان مقیم کرمان شرکت داشتند یکی از اعضای انجمن زرتشتیان کرمان پیرامون برگزاری این جشن مطالبی بیان داشت .

سپس آئین نیایش توسط یکی‌از موبدان زرتشتی انجام شد وزرتشتیان کرمان برای سلامتی حضرت‌امام وپیروزی نهایی لشکریان اسلام در جبهه‌های نبرد حق علیه‌باطل‌دعا کردند وپس‌از انجام سرود خوانی بین مدعوین نقل‌وشیرینی توزیع گرده وجوبهای خوشبو سوزاندند.

آنگاه موبدو سایر دستورات زرتشتی ، با لباس سفید وبالاله‌هایی کهاز آتش آتشکده آورده شده بود در حین قرائت «اوستا» پانیایش و ستایش پروردگارمیزم جمع‌آوری شده را افروختند .

جشن سده همه ساله دردهم بهمن‌ماه درآخرین روز چله بزرگ در کرمان ویزد و شیراز اجرا میشود .

انگیزه برگزاری جشن سده رابه اردشیر بابکان‌و بعضی‌به کیومرث نسبت داده‌اند که عدد فرزندانش به صدرسیده وجشن بزرگی برپاداشتند وآتشی فراوان افروختندوبعد آنرا سده نامیدند.

جشن‌سده وآتش‌درمیان پیروان زرتشت ازموقعیتی والا برخوردار است ویکی‌از ویژگیهای جشن سده تعاون وهمکاری است زیرا مراسم به جشن همگانی‌نیز مرسوم است.

همچنین بمناسبت این روز ازسوی زرتشتیان‌کرمان خیرات ومبرات نیز داده می‌شود.

توسط ماموران حفاظت محیط زیست

۲ نفر به‌جرم‌شکار غیرمجاز دریزد دستگیر شدند

یزد ـ خبرنگار اطلاعات: دونفر متخلف به‌جرم‌شکار غیرمجاز بوسیله ماموران اداره کل حفاظت محیط‌زیست استان یزد دستگیر شدند .

ماموران اداره کل‌حفاظت محیط زیست‌استان‌یزد طی چند روز گذشته، ضمن گشت وکنترل مناطق حیات وحش استان دونفر متخلف را به‌جرم شکار غیرمجاز سه راس قوچ، یک راس میش و دو راس آهو دستگیرکردند. ماموران پس‌از دستگیری،افراد متخلف را پس ازتشکیل پرونده جهت پیگردقانونی به‌مقام‌های قضائی تحویل‌دادند. همچنین اداره کل محیط زیست استان یزد مبلغ ۶۲۰ هزار ریال بابت ضرر وزیان ناشی از شکار غیرمجاز از متخلفان اخذ وبه‌حساب مربوطه واریز کرده است.

نوبت دوم

آگهی حصر وراثت

درویشعلی ولی‌پوری گودرزی فرزند ظهراب‌ساکن بروجرد خیابان قریه‌قلعه‌حاتم دادخواستی به خواسته حصروراثت بشماره ۴۳۰ر۶۴ صلح باین دادگاه تقدیم و توضیح داده که مرحومه شهنازشهرت ولی‌پوری‌گودرزی شناسنامه شماره ۱۱۴۰ صادره از حوزه ۶ثبت احوال بروجرد در تاریخ ۲۲ر۲ر۶۴ در بروجرد محل اقامت دائمی خود فوت نموده و ورثه حین‌الفوتش عبارتند از:
۱ـ درویشعلی ولی‌پوری گودرزی بشناسنامه‌شماره ۳۹۰ صادره از حوزه ۶ ثبت احوال بروجرد (پدر)
۲ـ آرامجان ولی‌پوری گودرزی بشناسنامه شماره ۲ صادره از حوزه ثبت احوال بروجرد (مادر)
۳ـ رضا ولی‌پوری گودرزی بشناسنامه شماره ۲۱ صادره از حوزه ۶ ثبت احوال بروجرد (شوهر)
۴ـ احمد ولی‌پوری گودرزی بشناسنامه شماره ۲۰ صادره از حوزه ۶ ثبت احوال بروجرد
۵ـ علیرضا ولی‌پوری گودرزی بشناسنامه شماره ۲۸ صادره از حوزه ۶ ثبت احوال بروجرد (پسران)
۶ـ لیلا ولی‌پوری گودرزی بشناسنامه شماره۱۸۰۸ صادره از حوزه ۶ ثبت احوال بروجرد
۷ـ معصومه ولی‌پوری گودرزی بشناسنامه شماره یک صادره از حوزه ۶ ثبت احوال بروجرد(دختران)

پس از وصول دادخواست و ثبت آن بشماره فوق و انجام تشریفات قانونی اینک سه نوبت بی‌درپی ماهی یکمرتبه آگهی میشود هرکس اعتراضی دارد و یا وصیتنامه‌ای از متوفی نزد وی باشد از تاریخ نشر اولین آگهی بمدت سه‌ماه بدادگاه ابراز والا گواهی حصروراثت صادر خواهد شد هرگونه وصیتنامه جز سری ورسمی بعداز موعد مقرر ابراز شود ازدرجه اعتبار ساقط خواهد بود .

دادگاه عمومی خرم‌آباد ـ شجاعپور
آش ۶۰۷۱
۱۲۲

مقدمات صدور ۲ نوع سنگ معدنی استان یزد به خارج از کشور فراهم شد

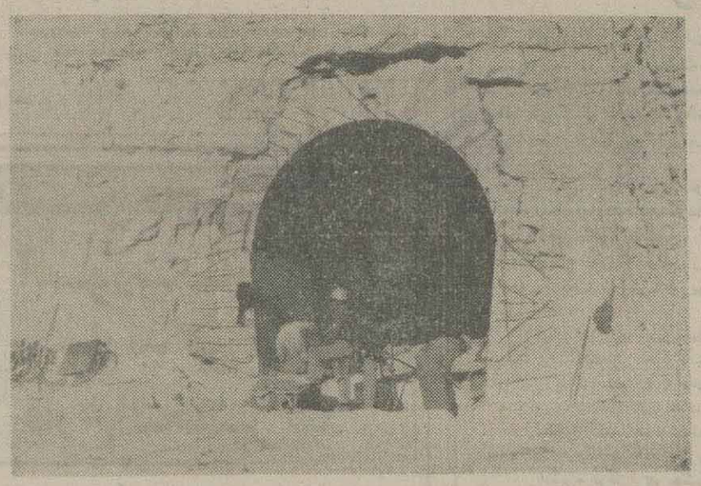

... استان یزد با داشتن یک میلیاردتن ذخایر معدنی یکی از استان‌های مهم‌معدنی کشور است که این مقدار ذخایر کانی‌در بین ۶۰معدن کوچک و بزرگ این منطقه تقسیم شده است .

یزد : استان یزد باپیش‌از یک میلیارد تن ذخائر کانی حتمی در ۶۰ معدن بزرگ و کوچک استانهای ردیف اول کشور از نظر معدنی بشمار می‌آید .

مدیرکل معادن و فلزات استان یزد ضمن اعلام این مطلب با اشارهبه اینکه درحال حاضر تنهااز بیست معدن‌این استان بهرهبرداری میشود گفت:معادن استان یزد شامل انواع سنگهای معدنی از جمله سنگ آهن، سرب‌وروی ، باریت ، سنگهای تزئینی و ساختمانی و خاکهای صنعتی است .

وی افزود : درسالجاری بالغبردو میلیون‌و۲۸۳ هزارتن مواد کانی از معادن این استان استخراج‌شده کهازاین میزان مقداری سرب و رویبه خارج از کشور صادر شده استو درآیندهای نزدیک نسبتبه صادرات سنگهای مرمر چینی و سیامگلدار اقدام میشود که مقدمات اینکار فراهم آمده است .

وی اضافه کرد همچنین دراین مدت باصرف هزینه‌ای معادل ۷ میلیون‌و ۵۰۰ هزار ریال با همکاری واحد زمین شناسی کرمان عملیات اکتشافی و نمونه‌برداری معادن «فلدسپات» و «کائولن» استان یزدانجام شد و کار تجهیز چندمعدن نیزبا اعتبار۱۵ میلیون ریال به‌اتمام رسید.

مدیرکل معادن‌وفلزات استان‌یزد درپایان خاطرنشان ساخت : باتوجه به شرایط جغرافیائی و مسئله کم‌آبی این استان و توسعه بخش‌های صنعتی و معدنی دراین راستا ، باید پتانسیل‌های معدنی استان یزد شناسائی شود و صنایعی که مواد خام اولیه آن‌درمعادن استان یزدوجود دارد ایجاد و توسعه یابد و دراین مورد اداره کل معادن وفلزات درصدد است‌با فعال‌کردن بخش‌های تعاونی و خصوصی صنایع معدنی این استان را تقویت کرده و توسعه دهد .

تلگرام تسلیت آیت‌الله خاتمی به محضر امام امت

یزد ـ خبرنگار اطلاعات: در ارتباط با رحلت عالم ربانی و مجاهد پرهیزکار آیت‌الله قاضی تلگرام تسلیتی از سوی آیت‌الله خاتمی نماینده امام و امام جمعه یزد به محضر مبارک امام امت مخابره شد.

متن تلگرام بدین شرح است:

بسمه تعالی

محضر مبارک حضرت آیت‌الله العظمی امام خمینی دام‌ظله‌الوارف پس از اهدای سلام، رحلت عالم ربانی و مجاهد پرهیزکار حضرت آیت‌الله قاضی را که عمری در خدمت اسلام و مسلمین گذرانده به حضرتعالی تسلیت عرض مینمایم. وجود آن فقید سعید در بین مردم مقاوم دزفول و منطقه جنگی جنوب در طول جنگ تحمیلی بحق یکی از پشتوانه‌های معنوی رزمندگان‌و مردم قهرمان دزفول بود از خدای بزرگ طول عمر همراه با سلامت کامل حضرتعالی و رحمت و مغفرت برای آن فقید سعید و اجر صبر برای خانواده محترم و مردم دلاور و همیشه در صحنه دزفول مسئلت دارم.

والسلام علیکم و رحمت‌الله و برکاته

روح‌الله خاتمی

درروز انقلاب اسلامی وروحانیت ،روحانیون استان یزد بانماینده امام امت‌دیدار کردند

روحانیون باید برای مردم الگو واسوه باشند

یزد ـ خبرنگار اطلاعات: در دومین روز از ایام الله دهه فجر، روز انقلاب اسلامی و روحانیت، ائمه جمعه و جماعات و روحانیون استان یزد با آیت‌الله خاتمی نماینده امام و امام جمعه یزد دیدار کردند.

در این ملاقات آیت‌الله خاتمی طی سخنانی ضمن گرامیداشت ایام الله دهه فجر پیرامون نقش روحانیت در پیروزی انقلاب شکوهمند اسلامی و وظایف سنگین آنها در نظام جمهوری اسلامی مطالبی بیان داشت.

وی در بخشی از سخنانش با بیان اینکه روحانیون باید برای مردم الگو و اسوه باشند از آنها خواست تا بیش از پیش در ترویج احکام و معارف اسلامی بکوشند.

۸۳۵ واحد آموزشی از بدو پیروزی انقلاب اسلامی در استان یزد ایجاد و مورد بهره برداری قرار گرفته است

یزد : از بدو پیروزی انقلاب شکوهمند اسلامی تاکنون توسط گروه نوسازی و توسعه وتجهیز مدارس استان یزد با صرف هزینه‌ای معادل ۶ میلیارد و ۷۸۷ میلیون ریال اقدام به احداث، تکمیل و توسعه ۸۳۵واحد آموزشی شامل دبستان ، مدرسه راهنمائی ، دبیرستان ، هنرستان ، مرکز تربیت معلم ، مجتمع و استادیوم‌های ورزشی در استان یزد شده است .

سرپرست گروه نوسازی و توسعه وتجهیزمدارس استان یزد ضمن اعلام این مطلب با اشاره به اینکه حدود ۶۰ درصد طرحهای مذکور در روستاهای استان انجام شده گفت : با نظارت این گروه توسط افراد خیر و نیکوکار استان یزد طی سال‌های ۶۳ و ۶۴ پانزده باب مدرسه در مقاطع مختلف تحصیلی با هزینه‌ای معادل ۱۸۰ میلیون ریال احداث و مورد بهره‌برداری قرار گرفته است .

دانشکده‌های علوم و مهندسی دانشگاه آزاد یزد در ۲ قطعه زمین بمساحت ۴۶ هکتار احداث می‌شود

... دانشجویان با شور و علاقه وصف ناپذیری در آزمایشگاه دانشگاه‌آزاد یزد با راهنمائی های استاد مربوطه ، عملا باترکیب‌مواد مختلف، به معلومات عملی خود جامه عمل می‌پوشانند.

یزد ـ خبرنگار اطلاعات: باتوجه‌به‌اهمیت دانشگاهها ونقش جوانان دانشجو درپیشبرد اهداف انقلاب اسلامی و همچنین برای آشنایی هرچه بیشتر بادانشگاه آزاد اسلامی یزد ونحوه عملکرد این واحد گفتگوئی داشتیم باآقای سلطانی سرپرست این دانشگاه که بنظرگرامیتان می‌رسد .

وی درابتدا درمورد امکانات آموزشی دانشگاه‌آزاد اسلامی یزد درسال تحصیلی جاری گفت: دانشگاه آزاد اسلامی یزد درسال تحصیلی جاری‌باتوفیق‌الهی وهمکاری صمیمانه دست‌اندرکاران‌آن،روند روبه‌رشدخود راعمیق‌و وسیع طی کرده‌بنحوی که می‌تواند الگویی ارزشمندبرای حرکتهای دانشگاهی باشد، این‌دانشگاه درسال تحصیلی گذشته هیچگونه امکانات‌کارگاهی وآزمایشگاهی نداشت، اما هم‌اکنون علاوه‌بر ساختمان‌های قبلی، در ساختمان بزرگی که دراختیار گرفته قسمت اعظم فعالیتهای‌آموزشی دانشگاه را درآن متمرکز ساخته وآزمایشگاهها وکارگاه های متعددی دراین محل ایجاد کرده است .

وی افزود: آزمایشگاههای ایجاد شده به‌شرح‌زیر می‌باشد: آزمایشگاه شیمی عمومی، آزمایشگاه تجزیه که ۹۵ درصد کارهای آن انجام شده ومورد بهره‌برداری قرار گرفته،آزمایشگا فیزیک عمومی که ۸۰درصدکارهای آن انجام شده، آزمایشگاه زمین شناسی که تکمیل‌ومورد بهره‌برداری قرار گرفته، آزمایشگاه «بتون» که ۹۰درصد کارهای‌آن‌به‌پایان رسید، آزمایشگاه مکانیک خاک که ۴۰ درصد کارهای آن انجام‌شده‌ودر سال آینده مورد‌بهره‌برداری قرار خواهد گرفت، کارگاه برق که۹۵درصد کارهایش انجام شده وبزودی افتتاح می‌شود و کارگاه ریخته‌گری که۹۰درصد کارهای آن بپایان رسیده‌وبزودی افتتاح می‌شود .

وی گفت: علاوه‌بر آزمایشگاه‌های فوق، مرکزکامپیوتر دانشگاه که‌هم می‌تواند کلر خدماتی وهم کار آموزشی ارائه نماید، درآینده نزدیکی افتتاح خواهد شد.

★ رشته‌های تحصیلی دانشگاه آزاد

آقای سلطانی آنگاه درمورد رشته‌های تحصیلی‌دانشگاه آزاد اسلامی گفت: دانشگاه آزاد اسلامی یزد در سال تحصیلی ۶۳ـ۶۲ ، ۴رشته داشت که درسال گذشته ۱ رشته به‌آن اضافه شد ودر سال تحصیلی جاری‌نیز۳رشته جدید بمرشته‌های مهندسی وعلوم اضافه نمود و۳ رشته نیزبرای دوره‌های کاردانی‌معلمان‌تاسیس کرداین‌دانشگاه جمعا در۱۳رشته کارشناسی وکاردانی بشرح زیرفعالیت دارد: رشته‌های برق، راه‌وساختمان، ریخته‌گری،نساجی، شیمی، فیزیک، حسابداری، ادبیات فارسی ، ریاضیات ، پرستاری، آموزش‌ابتدائی، علوم‌تجربی، دینی‌وعربی.

وی افزود: ضمنا فعالیت دوره تکمیل این دانشگاه نیز در رشته‌های زبان انگلیسی، حسابداری‌مقدماتی، ژنتیک پزشکی وفیزیک ادامه دارد .

★ تعداد دانشجویان رشته‌های تحصیلی

وی سپس درمورد تعداد دانشجویان پسر و دختر دانشگاه آزاد اسلامی گفت: تعداد دانشجویان دانشگاه آزاد جمعا ۱۲۶۰ نفر است که ازاین تعداد ۱۰۴۴ نفر برادر و۲۱۶ نفر خواهر می‌باشند.

★ جذب استادان دانشگاه

آقای سلطانی در ادامه درمورد‌جذب مردانشگاه آزاد اظهار داشت: یکی‌از توفیقهای بزرگ الهی‌که نصیب این دانشگاه شده روآوردن نیروهای متخصص ومتعهد استان یزد به‌آن می‌باشد و علاوه‌براین استادان دانشگاه اصفهان، دانشگاه صنعتی اصفهان‌و دانشگاه پلی‌تکنیک تهران نیز آمادگی خودرا برای همکاری وتدریس دراین دانشگاه اعلام نموده‌اند.

وی ادامه‌داد: همچنین از لحاظ‌آموزشی گوشش شده که سرفصل برنامه‌های تصویب شده، هم از لحاظ تئوری وهم ازلحاظ عملی به‌نحو مطلوب‌به اتمام‌رسیده‌و نارسائی‌ها جبران شود .

★ وضعیت ساختمان دانشگاه آزاد یزد

سرپرست دانشگاه آزاد اسلامی یزد درموردوضعیت ساختمانی این دانشگاه گفت: دانشگاه آزاداسلامی یزد درسه ساختمان فعالیتهای آموزشی خودرا متمرکز کرده است که عبارتند از: دبیرستان خدمات مهدی، ساختمان مستقل بلوار «جمهوری‌اسلامی» ودبیرستان رسولیان‌ویژه تکدرس‌که باوجودابن، کمبود فضای‌آموزشی احساس می‌شد که‌بدین‌جهت ۲قطعه زمین یکی به‌مساحت۲۷هکتار درمنطقه «صفائیه»ودیگری ۱۹ هکتار در «سرچشمه‌زارچ» دراختیار گرفته‌ایم که دراین زمینها دانشکده‌های علوم‌و مهندسی دایر خواهد شد .

★ منابع مالی دانشگاه و کمکهای مردمی

وی درمورد منابع مالی دانشگاه افزود : دانشگاه آزاد اسلامی یزد درسالجاری هیچ کمکی دریافت نکرده وبودجه تاسیسات ساختمانی، آزمایشگاهی ، کارگاهی و حقوق استادان وکارمندان خودرا از مرحمت‌های دفاتر حضرت امام امت، امام جمعه یزد، کمکهای مردمی و شهریه دانشجویان تامین نموده است که به‌شرح‌زیراست: مبلغ ۱۶میلیون ریال ازسوی دفتر حضرت امام امت ، اهدای ۲دستگاه مینی‌بوس بوسیله آیت‌الله خاتمی، مبلغ ۵میلیون‌ریال‌کمک‌بوسیله حجت‌الاسلام محمدعلی صدوقی، فرزند سومین شهید محراب‌آیت‌الله صدوقی ، ۸میلیون ریال کمک کارخانجات مختلف از طریق همکاری های صمیمانه اتاق بازرگانی، ۸میلیون ریال کمکهای مستقیم کارخانجات صنعتی یزد، ۳میلیون ریال کمکهای افراد نیکوکار، ۲۳میلیون ریال شهریه دانشجویان ویک‌میلیون و۵۰۰ هزار ریال اهدائی بنیاد مستضعفان یزد .

★ کارآموزی دانشجویان

رئیس دانشگاه آزاد اسلامی یزد سپس با اشاره بهزمینه اشتغال فارغ‌التحصیلان اظهار داشت: باتصویب طرح دانشگاه آزاد در شورایعالی انقلاب فرهنگی،فارغ‌التحصیلان‌این دانشگاه‌از مزایای‌اشتغال فارغ‌التحصیلان سایر دانشگاهها برخوردار خواهند شد. ضمنا کوشش دانشگاه آزاد اسلامی‌یزدبراین اساس بوده‌که‌دانشجویان درحین تحصیل، متناسب بارشته تحصیلی خودبه‌اشتغال بپردازند. درهمین رابطه برای دانشجویان رشته‌مهندسی، نساجی، ضمن کارآموزی در کارخانه‌های پارچه‌بافی‌یزد، زمینه اشتغال تقریبا برای آنان فراهم شده است .

★ شرایط تاسیس دانشگاه آزاد

وی آنگاه درمورد شرایط تاسیس وتعداد شعب‌دانشگاه آزاد اسلامی گفت: شرایط تاسیس دانشگاه آزاداسلامی درهرشهر عبارتند از: اعلام آمادگی از سوی امام جمعه، استاندار یا فرماندار، نماینده مجلس شورای اسلامی ، واگذاری ساختمان واختصاص بودجه برای‌تهیه‌امکانات اولیه آموزشی وغیره .

وی افزود: خوشبختانه استقبال وسیع مسئولان مناطق مختلف کشور موجب شده که تاکنون ۴۴ واحد دانشگاه آزاداسلامی تاسیس شود وبه‌این ترتیب۴۰هزار دانشجو به‌کسب علم ودانش مشغول شوند.

آقای سلطانی آنگاه درمورد تعداد کارمندان‌دانشگاه آزاد اسلامی یزد اظهار داشت: این دانشگاه با پرهیزاز گسترش دستگاه اداری‌که هزینه فراوانی را دربرخواهد داشت، سعی کرده‌که باحداقل نیرو بیشترین کار ممکن‌را انجام دهد، لذااین دانشگاه دگروه آموزشی تشکیل‌داده وهرگروه مسئولی دارد، علاوه‌براین، دو معاون مالی‌و آموزشی و۵مسئول کارگاه و آزمایشگاه‌که‌همه افرادبه صورت نیمه‌وقت وباره وقت مشغول بکار هستند از لحاظ اداری وخدمات آموزشی ودانشجوئی نیز جمعا ۵ نفر کارمند تمام وقت و دونفر کارمند نیمه‌وقت، وظائف محوله را انجام می‌دهند .

وی درپایان ازمردم نیکوکار ومسئولان استان یزد دعوت کردکه طی بازدید از فعالیتهای آموزشی دانشگاه آزاد یزد، از نزدیک درجریان امور قرارگیرند.

وی افزود: ازهمت والای مردم برای ایجاد فضای آموزشی وتهیه تجهیزات لازم یاری می‌طلبیم و امیدواریم که‌مردم نیکوکار یزد با وسعت نظر وهمت بلند، نیازهای واقعی‌دانشگاه‌آزاداسلامی‌راتامین‌کنند.

طرح ایجاد میدان «شهید باهنر» یزد پایان یافت

یزد ـ خبرنگار اطلاعات ـ طرح ایجاد میدان شهید باهنر دریزد وسیله دفتر فنی استانداری به‌پایان رسید و تحویل شهرداری یزد گردید .

هزینه اجرای این طرح۱۲ میلیون ریال‌بوده که‌از محل اعتبارات طرح خاص ناحیه‌ای تامین و پرداخت گردیده است .

کمیته برنامه‌ریزی استان یزد از مؤدیان مالیاتی خواست بدهی‌های مالیاتی خود را تسویه کنند

مدیر کل امور اقتصادی و دارائی استان یزد:

حدود ۳۵۸ میلیون ریال ا رمحل مالیات مشاغل برای اجرای ۳۰ پروژه عمرانی استان اختصاص یافته است.

یزد ـ خبرنگار اطلاعات: کمیته برنامه‌ریزی‌استان یزد با حضور آقای مهندس فتاح استاندار و سایر اعضاء کمیته در محل استانداری یزد تشکیل گردید.

در این جلسه پیرامون چگونگی اجرای طرحهای عمرانی باتوجه به (تبصره ۱۶) قانون بودجه مربوط به مالیات مشاغل مذاکره شد و بررسیهای لازم به عمل آمد و مقرر شد مبلغ ۸۶ میلیون و۵هزار ریال‌ازمالیات مشاغل برای اجرای ۱۰ پروژه عمرانی استان اختصاص یابد و در این رابطه کمیته انتظار دارد بر مبنای‌سیاست دولت جمهوری اسلامی مبنی‌بر مشارکت هر چه بیشتر قشرهای مختلف مردم در صحنه، مالیات خود را که‌منبع درآمد دولت است در جهت توسعه عمران و آبادی‌شهر خود به موقع پرداخت و بدهیهای گذشته را تسویه نمایند.

ضمنا در این جلسه مقرر شد برای جذب اعتبارات (تبصره۴۳) برای سرمایه‌گذاریهای صنعتی و کشاورزی در استان‌یزد هر متقاضی که دارای اینگونه طرحهائی می‌باشدمی‌تواند از اعتبارات بانکی و تسهیلات این تبصره استفاده نماید.

ضمنا مدیر کل اقتصادی و دارائی استان یزداعلام کرد : مبلغ ۳۵۷ میلیون و ۷۰۰ هزار ریال از محل مالیات مشاغل برای ۳۴ پروژه عمرانی در سطح یزد اختصاص یافته است که صاحبان مشاغل مالیات دهنده می‌توانند پروژه مورد نظر خود را انتخاب نمایند.

ورود امام امت در ۱۲ بهمن ۵۷ عامل مهمی در پیروزی انقلاب اسلامی به‌شمار می‌اید

یزد : درآستانه یوم‌الله دهه (مبارک فجر) مراسم پرشکوه نماز جمعه باحضور امت خداجوی استان و به امامت ائمه جمعه برگزار شد.

در یزد مردم با ایمان نماز جمعه این هفته را به امامت آیت‌الله خاتمی نماینده امام دراستان و امام‌جمعه یزد در مسجد ملااسماعیل اقامه کردند.

آیت‌الله خاتمی در خطبه اول نماز با اشاره به آیاتی از کلام‌الله مجید در رابطه با تقوی‌و پرهیزکاری اظهار داشت: ایمان وتقوی باعث‌نزول برکات خداوند میشود و همیشه نعمات پروردگار شامل‌حال همه‌افراد متقی و پرهیزکار خواهد شد بفرموده قرآن معصیت وگناه باعث نزول بلاخواهد شد ومعصیتها آثاردنیوی دارد و لازم است انسان ازآن پرهیز نماید.

امام جمعه یزددر خطبه دوم نماز با اشاره به فرا رسیدن سالروز پیروزی انقلاب اسلامی و دهه فجر گفت : شرکت در مراسم بزرگداشت ایام‌الله دهه فجر یکی از وظائف است. ملت ایران سالها در انتظاروقوع شدن این انقلاب بود و ورود امام امت به کشور در ۱۲ بهمن ۵۷ عامل مهمی در پیروزی انقلاب اسلامی بشمار می‌آید.

امام جمعه‌یزد اضافه نمود بزرگداشت‌این ایام‌الله نه‌تنها باعث بالابردن روحیه انقلابی ما خواهد شدبلکه باعث میشود تا روحیه ضد انقلابو بخصوص‌استکبار جهانی و مزدورانش بیش‌از پیش تضعیف شود.

آیت‌الله خاتمی اضافه کرد : بزرگداشت مراسم دهه‌فجر باعث میشود تا دنیا بداند که این‌ملت پس‌از هفت سال ازپیروزی انقلاب اسلامی همچنان درصحنه است وبرای پیشبرد اهداف انقلاب اسلامی تلاش می‌نماید .

آیت‌الله خاتمی درپایان خطبه‌ها از نمازگزاران خواست تا در طول این ایام‌جبهه‌ها را بیش‌از پیش یاری نموده و با حضور در مانور نیروها ، روحیه انقلابی خود رابنمایش گذارند.

قبل‌از خطبه‌های‌نماز حجت‌الاسلام خانی‌سرپرست بسیج سپاه پاسداران انقلاب اسلامی استان در رابطه با (دهه فجر) و طرح «والفجر سپاه» به ایراد سخن پرداخت .

جاده بندرعباس ـ سیرجان نیازمند مرمت اساسی و فوری است

سیرجان ـ خبرنگار اطلاعات: باتوجه به اینکه‌امروز مهمترین‌جاده‌اقتصادی کشور جاده بندرعباس به‌سیرجان است‌که روزانه هزاران وسیله نقلیه سنگین و سبک آن را پیموده و به مقصد بندرعباس یا بالعکس حرکت می‌نمایند، نظر مسئولین را نسبت به‌رسیدگی‌به وضع اسف‌بار این جاده جلب می‌نماید.

توضیح اینکه این جاده با آن ترافیک سنگین اولا از عرض کمی برخوردار است که البته تاکنون درصدد تصحیح آن برآمده‌اند ولی متاسفانه اقدامات خود را نیمه تمام رها کرده‌اند. ثانیا کیفیت آسفالت‌آن که قبلا عالی بود امروز براثر تردد زیاد وترافیک‌سنگین در حد بسیار زیادی تنزل کرده و در بعضی نقاط به صورت اسفالتگیزی در آمده است که اگر هر چه زودتر به آن رسیدگی نشود بدتر از اینها خواهد شد.

آنچه که فوقا گفته شد مسائلی است که در مواجهه رویاروی با وضع جاده در دیدار نخستین به نظر می‌رسد والا اگر با رانندگانی که سالهاست این فاصله را طی می‌کنند به صحبت بنشینید و درد دل آنان را گوش کنید آنوقت است که متوجه می‌شوید این جاده‌علاوه بر خسارات مالی و اقتصادی همه‌روزه تصادفات بسیار و خسارات جانی فراوانی نیز به همراه دارد و مخصوصا در گردنه‌ها و پیچهای خطرناک و در دهانه تونلها و قول راننده‌ای فکر می‌کنید که پل ساخته‌اند، نه‌جاده! و علاوه از اینها ضمن آنکه کیفیت جاده مطلوب نیست وجود سرعتهای غیرمجاز ویاسپردن وسیله نقلیه به شاگردان بدون گواهینامه برتعداد تصادفات و در نتیجه خسارات جانی و مالی می افزاید که باید برای کلیه این مسایل چاره‌اندیشی شود تا جلوی زیانهای بیشمار گرفته شود.

امام جمعه سیرجان در مراسم نماز جمعه از خواهران متعهد سیرجانی خواست که در بسیج خواهران شرکت کنند

سیرجان ـ خبرنگار اطلاعات:

نماز عبادی، سیاسی و دشمن‌شکن جمعه‌در میعادگاه عاشقان الله مسجد صاحب الزمان «عج» به امامت‌حجت‌الاسلام حاج عباس کربلائی‌زاده امام جمعه موقت و با حضور امت‌حزب‌الله و همیشه در صحنه سیرجان‌برگزار گردید. سخنران قبل از خطبه‌ها برادر سید جوادحسینی مسئول سازمان تبلیغات و اداره ارشاد اسلامی سیرجان بود که پیرامون دهه شکوهمند فجر و مراسم خاصی که در این ایام برگزار خواهد شد و همچنین درمورد مسائل تقوائی سخنان مبسوطی ایراد نمود.

سپس حجت‌الاسلام کربلائی‌زاده به ایراد خطبه‌های نماز پرداخته و در خطبهٔ اول بعد از سفارش به تقوی‌و پرهیزکاری به تلاوت آیاتی پیرامون ترس‌از خدااشاره کرده و در مورد مومنین و راه حق سخنان مبسوطی ایراد نمود. وی اضافه کرد: این ازویژگیهای شیعه حضرت علی بن‌ابیطالب «ع» می‌باشد که در مقابل‌آیات تشویقی به شوی آمده و در مقابل آیات تخویفی می‌هراسد و باید بدانیم که رسالت انبیاء الهی این‌بوده است که از طرفی آنزار نمایند و بترسانند واز طرف دیگر بشارت داده و تشویق نمایند.

وی افزود: در پرتو آیات الهی باید به ترکیه‌نفس خود پرداخته و از رذائل اخلاقی دور شده و به سوی صفات حسنه توجه نمائیم و توجه به آیات قرآن یکی از وظایف مهم ماست که متاسفانه در این شهر که‌یك شهر مذهبی بوده و هست عده‌ای‌حاضر به شنیدن آیات الهی و گوش فرا دادن به تعالیم قرآن نیستند و این جماعت باوجود آنکه هفت سال از انقلاب اسلامی می‌گذردهنوزآثار جرم در چهره‌هایشان ودر مجالستهایشان ظاهر است و چقدر جای تاسف است که درنظام‌جمهوری اسلامی که در پرتو عنایت خداوند برای ما حاصل شده

قم ضمن تبریک ایام شکوهمند دهه فجر، به تفسیر سوره «والفجر» پرداخت و در ادامه با تشریح اهمیت مساله رهبری و اطاعت از ولی‌فقیه گفت: وظیفه مسلمانان جهان در قبال رهبری اطاعت است و پس و هدف مسئولان در جمهوری اسلامی حمایت از مستضعفین و محرومین میباشد.

وی در ادامه ویژگیهای انقلاب اسلامی در مقایسه با انقلابهای سایر نقاط جهان را برشمرد.

ضمنا همزمان با اولین روز دهه مبارکه فجر، جشنواره تئاتر و سرود به یاد دانش‌آموزان رزمنده استان کرمان در محل سالن امور تربیتی کرمان‌افتتاح‌شد.

در این مراسم که جمعی از روحانیون و مسئولین اجرائی، فرهنگیان و دانش‌آموزان و طبقات مختلف‌مردم حضور داشتند، پس از اجرای چند سرود حجت‌الاسلام فخرمهدوی دبیر کانون ادبا و شعرای استان با اشاره به «ایام‌الله» دهه فجر، پیرامون نقش هنرو ارزش هنرمند در جامعه اسلامی سخنانی ایراد کرد.

گزارش رسیده حاکیست این جشنواره که به همت امور تربیتی کرمان برگزار شده‌است تا ۲۲ بهمن ماه ادامه خواهد داشت.

استاندارد کردن کالاهای تولیدی کارخانجات یزد ضروری است

یزد ـ خبرنگار اطلاعات ـ دکتر حکیم عطار رئیس موسسه استاندارد وتحقیقات صنعتی‌ایران بهمراه‌معاونین این موسسه وارد یزد شد وبا آیت‌الله خاتمی نماینده‌امام وامام جمعه یزد وبرادر مهندس فتاح استاندار ملاقات کرد. دردیدار باامام جمعه یزد ایشان در مورد کیفیت اجناس استاندارد توصیه وتاکید کرد و در رابطه‌بامساله استاندارد رهنمودهائی ارائه نمود .

دکتر حکیم عطار وهمراهان دراین بازدیداز کارخانجات گچ پاکتی، رزبرگ، میخوص، یکی‌از کارخانه‌های سیلندر سازی گاز وسیم وکابل‌سازی بازدید ونسبت به ضرورت رعایت ضوابط استانداردد‌راین کارخانجات راهنمائی‌های لازم‌را به عمل آورد وابراز داشت که استاندارد کردن کالاهای تولیدی کارخانجات و واحدهای صنعتی یزد ضروری می‌باشد .

به اسم جشن اولین روز از دهه فجر در کرمان برپا گردید

کرمان: همزمان با یوم‌الله دوازده بهمن سالروز ورود پر برکت امام امت به میهن اسلامی، مراسم آغاز دهه فجر با حضور حجت‌الاسلام جعفری نماینده امام و امام جمعه کرمان، آقای مرعشی استاندار، جمعی از روحانیون، معاون سیاسی اداری استانداری، فرماندهان و پرسنل نیروهای نظامی و انتظامی، اعضاء خانواده محترم شهداء، بازاریان و اصناف، کارمندان، کارگران و طبقات مختلف مردم کرمان در مسجد جامع برگزار شد.

در این مراسم پس از اجرای سرودهای انقلابی و شعرخوانی آقای عبائی سرپرست دفتر تبلیغات‌اسلامی